

TESIS DE LA UNIVERSIDAD
DE ZARAGOZA

2021

282

Adrián Gavín Arcos

MERCADO MATRIMONIAL Y
MIGRACIONES
TRANSFRONTERIZAS ENTRE
ARAGÓN Y CATALUÑA. (SIGLO
XVIII) Bajo Aragón-Caspe,
Matarraña y Terra Alta

Director/es

Alfaro Pérez, Francisco José

<http://zaguan.unizar.es/collection/Tesis>

ISSN 2254-7606



Prensas de la Universidad
Universidad Zaragoza

© Universidad de Zaragoza
Servicio de Publicaciones

ISSN 2254-7606



Universidad
Zaragoza

Tesis Doctoral

MERCADO MATRIMONIAL Y MIGRACIONES
TRANSFRONTERIZAS ENTRE ARAGÓN Y
CATALUÑA. (SIGLO XVIII) BAJO ARAGÓN-CASPE,
MATARRAÑA Y TERRA ALTA

Autor

Adrián Gavín Arcos

Director/es

Alfaro Pérez, Francisco José

UNIVERSIDAD DE ZARAGOZA
Escuela de Doctorado

Programa de Doctorado en Historia, Sociedad y Cultura: Épocas
Medieval y Moderna

2020



**MERCADO MATRIMONIAL Y
MIGRACIONES TRANSFRONTERIZAS
ENTRE ARAGÓN Y CATALUÑA.
(SIGLO XVIII)**

Bajo Aragón-Caspe, Matarraña y Terra Alta.

Doctorando: Adrián Gavín Arcos

Director tesis: Francisco José Alfaro Pérez



**Departamento
de Historia**

Universidad Zaragoza

ÍNDICE:

Agradecimientos.....	4
1. Introducción	5
2. Objetivos	9
3. Marco teórico	12
3.1 Demografía histórica y movilidad en Aragón...	13
3.2 Las migraciones: Un estado de la cuestión.....	24
3.3 Los modelos familiares en la Edad Moderna...	31
4. Fuentes	35
4.1 Los libros parroquiales.....	42
4.2 Protocolos notariales.....	45
4.3 Matrículas de cumplimiento pascual.....	47
4.4 Dispensas.....	50
4.5 El uso de las tecnologías.....	51
4.6 Validez y tratamiento de las fuentes.....	52
5. Metodología: Armonización de la información.....	55
6. Contexto geográfico y demográfico.....	60
7. Dinámica demográfica y estructura social de la comarca Bajo Aragón- Caspé : el modelo de Maella.....	71
7.1 Número de habitantes.....	73
7.2 Bautismos.....	77
7.3 Defunciones.....	87

7.4 Crecimiento vegetativo.....	97
7.5 Matrimonios.....	99
7.6 Estructura de la población.....	113
7.7 Las familias.....	119
8. Mercado matrimonial y migraciones entre el Bajo Aragón y la Terra Alta de Cataluña.....	122
8.1 Metrología.....	124
8.2 El Bajo Aragón-Caspe	127
8.3 El Matarraña	180
8.4 La Terra Alta	257
8.5 Un ejemplo en la margen izquierda del Ebro: Falset.	327
9. Conclusiones.....	341
10. Bibliografía.....	349

Agradecimientos.

Antes de comenzar, me gustaría agradecer a todas las personas que han formado parte de este proyecto de una manera directa, o en muchas ocasiones, indirectamente.

Primeramente al profesor Francisco Alfaro, por haber estado siempre dándome sus mejores consejos, y respondiendo a mis dudas con una celeridad absoluta. También me gustaría agradecer especialmente a José Antonio Salas y a Encarna Jarque por ser quienes me inocularon el apasionante mundo de las migraciones durante asignaturas cursadas en la Licenciatura de Historia (Universidad de Zaragoza) y en el Máster de Investigación en Estudios Avanzados en Historia (Universidad de Zaragoza). También a los profesores Enrique Solano (Universidad de Zaragoza) y Marco Ciardi (Università degli studi di Bologna) por preocuparse y conocer mis avances en este nuevo proyecto.

No me puedo olvidar de todos los que me han ayudado en el aspecto de la investigación de las fuentes, principalmente párrocos. A todos los que me han abierto las puertas de su casa parroquial les estoy muy agradecido, pero quiero hacer mención especial a los que he tenido que visitar más veces por la existencia de la documentación deseada como Gustavo (Maella y Nonaspe), Arturo (Calaceite), Orlando (Valderrobres y Beceite), Josep María (Gandesa y Arnes) y Julià (Caseres). Por supuesto, no me quiero dejar a Juan Ramón (Archivo Diocesano de Zaragoza) y a Domingo Albiac (Archivo Histórico de Protocolos Notariales de Caspe).

Finalmente quiero agradecer a las personas que me han ayudado de forma indirecta mandándome ánimos constantemente para conseguir mi objetivo como son mis padres, José Manuel y Cristina, mi principal apoyo. También a los amigos que más me han sufrido: Carolina, Rubén, Adrián, Héctor, Víctor, Miguel, Nuria, Carlos, Óscar, Mar y Luis. Y por supuesto a Simón, quién me ha ayudado con la elaboración de los mapas.

1- Introducción.

Las migraciones han sido objeto de amplios estudios en numerosos lugares y periodos, pero sus posibilidades son tan extensas –inabarcables- que siempre restarán aspectos por tratar y nuevas líneas analíticas que diseñar tanto para la historia en general como para el caso aragonés o el catalán en particular.

En el presente trabajo trataré de arrojar un poco más de luz sobre el fenómeno de los movimientos poblacionales en la zona comprendida entre los límites de Aragón y de Cataluña, en las proximidades del valle del Ebro, en el siglo XVIII. Un trabajo arduo y complejo, marcado sin duda –como todos- por la localización y la calidad de unas fuentes no tan abundantes como se hubiera deseado, castigadas por la desidia pero también por el azote de las guerras.

Las migraciones entre aragoneses y catalanes -a uno y otro lado de la línea imaginaria que los separa- han sido constantes durante toda la historia, al menos desde la conquista cristiana hasta la actualidad, pero en esta ocasión nos centraremos en el siglo XVIII y en una zona muy concreta: el “Bajo Ebro” y la “Terra Alta” por diferentes motivos. El primero de todos es el interés de dicha centuria por los cambios que se produjeron en la monarquía y en la sociedad, además de la influencia de la propia guerra que lleva a esos cambios. Es el periodo para el que mejor se han conservado las fuentes tanto en número como en su calidad, y ese mejor estado de las fuentes, facilita su investigación.

Otro factor que me ha motivado a realizar esta empresa es lo poco que se ha estudiado este tema en la zona que comprende la salida del Ebro por Aragón y la entrada de este río en Cataluña, que es, a su vez, camino natural, hacia el litoral mediterráneo. La no existencia de una ciudad grande en un amplio círculo kilométrico hace de este lugar un buen punto donde poder realizar “catas” para conocer cómo se movía la población.

Desde mi penúltimo año de la carrera comencé a interesarme por los fenómenos migratorios. La primera oportunidad que tuve para poder realizar una investigación sobre demografía y movimientos poblacionales fue en la asignatura Historia Social Moderna, impartida por el profesor José Antonio Salas Auséns, que me introdujo de lleno en este ámbito de estudio y tuve la ocasión de realizar un trabajo detallado de la localidad bajoaragonesa de Chiprana.

Este trabajo, publicado en *Cuadernos de Estudios Caspolinos*¹, supuso la primera toma de contacto con las diferentes fuentes para tratar este tipo de movimientos en el siglo XVIII. Sobre todo me permitió conocer de lleno las fuentes parroquiales, donde las matrículas de cumplimiento pascual supusieron una de mis grandes gratas sorpresas, y en función de éstas elaboré un estudio sobre la evolución de la población chipranesca entre 1750 y 1800. Tomando como referencia una matrícula por década, realicé un análisis exhaustivo de las familias y su tipología, y también de la evolución de la población. Además de ello, la matrícula de 1781, muy próxima al censo de Floridablanca, y que contaba con la edad de los comulgantes, me permitió elaborar una pirámide de población. La importancia de esta matrícula radica sobretodo porque en Chiprana se perdieron los registros bautismales, matrimoniales y de difuntos, con todo el vacío documental que ello conlleva.

Además de ello, este trabajo me permitió realizar una ponencia en la propia localidad, llevada a cabo por el CECBAC², donde pude hablar tanto de mi estudio, como de curiosidades que a las personas oriundas de Chiprana les interesaba, como por ejemplo, las calles existentes en la localidad en la segunda mitad del siglo XVIII o la evolución de los apellidos, desde el fogaje de 1495³, pasando por diferentes dispensas papales en los siglos XVI y XVII, las matrículas del siglo XVIII, algún padrón del siglo XIX, y los censos del siglo XX, entre otras.

¹ GAVÍN ARCOS, Adrián, "La población en Chiprana (1750-1800). Un repaso a las familias y los apellidos chipranescos del siglo XVIII", *Cuadernos de Estudios Caspolinos*, 33, 2020, pp. 35-64.

² Centro de Estudios Comarcales del Bajo Aragón Caspe.

³ SERRANO MONTALVO, Antonio, *La población de Aragón según el fogaje de 1495*, Zaragoza, Institución Fernando el Católico, 1995.

Por otro lado, continué mis estudios de Historia con la realización del *Máster de Estudios Avanzados en Historia* en la Universidad de Zaragoza, donde pude continuar con mi formación, sobre todo en la época Moderna, que era la que más interés me suscitaba. Es en este momento cuando cursé la asignatura Migraciones y Exilios, impartidas por los profesores Germán Navarro, José Antonio Salas y Roberto Ceamanos, y me permitió conocer más sobre el tema. Fruto de ello realicé mi Trabajo Fin de Grado sobre la evolución poblacional de Badules, a través de sus matrículas de cumplimiento pascual, tutelado por Encarna Jarque, ya que muchas de ellas se conservaban desde el principio, o lo que es lo mismo, desde el Concilio de Trento.

Para ello utilicé esta fuente tan poco estudiada, ya que se conservaban en dicha población del Campo de Daroca desde 1560. El objetivo del trabajo era exprimir al máximo lo que dan de sí las matrículas. Por tanto analicé a fondo las estructuras familiares, y su evolución, su tipología. También analicé los datos demográficos que nos arrojaba dicha documentación y, para finalizar, con los aspectos más importantes, realicé un estudio sobre las migraciones desde y hacia Badules.

Seleccioné un total de 10 matrículas de cumplimiento pascual repartidas equitativamente entre 1560 y 1830, ya que eso también me permitía conocer la evolución de la propia fuente. Finalmente entré en aspectos menores como la viudedad o los oficios, que no toqué a fondo al ser un Trabajo de Fin de Máster.

Fue la realización de este último estudio el que me impulsó a realizar una tesis doctoral sobre demografía histórica, centrándome en una zona bastante familiar por mi procedencia. La elección de Maella no es casual, ya que buscaba como punto de partida un lugar limítrofe que estuviese en Aragón y que tuviese unos registros bastante completos del siglo XVIII. Además, para aumentar la fiabilidad de los resultados obtenidos buscaba una villa que tuviese cierto número de habitantes para que los porcentajes a la hora de hablar de migraciones sean más estables. Con esto quiero decir

que en una población demasiado pequeña, un pequeño número de migrantes ya modifica mucho las cifras poblacionales, debido a que se trata de un estudio a muy pequeña escala, con Maella, dicha escala ya no era tan pequeña.

2- Objetivos.

En este trabajo se persiguen varios objetivos que, esperemos, sean satisfechos suficientemente al final de las páginas que siguen. El primero de ellos sería el estudio de las migraciones a uno y otro lado del límite que divide Aragón con Cataluña, a lo largo del siglo XVIII a través de sus matrimonios, en la margen derecha del Ebro, y sus características, tratando de comprobar si el flujo migratorio se produce en ambas direcciones, o especialmente en alguna de ellas, ya sea hacia Aragón o hacia Cataluña. Dicho de otro modo comprobar el tamaño y la incidencia del mercado matrimonial transfronterizo entre ambos territorios separados jurídicamente, pero unidos por su entorno natural.

Para ello tomaremos además como piloto o punto de referencia una población representativa por su localización y por su volumen poblacional. En este caso se ha elegido la villa de Maella como ejemplo de lugar limítrofe entre Aragón y Cataluña, y por tanto analizaremos a fondo la vida en la población durante este siglo de estudio. No solo aspectos de su dinámica demográfica o migratoria, sino también sociales y culturales. Recordamos que este período no está exento de problemas como crisis de subsistencia, epidemias o guerras de entre las que destaca la Guerra de Sucesión.

Precisamente este acontecimiento bélico será estudiado en la mayor parte posible para conocer su alcance en la zona y como afecta a la sociedad civil, ya que el conflicto entre ésta y los soldados durante la guerra es un aspecto importante a tener en cuenta, ya que en la guerra, los muertos y heridos no son los únicos afectados por la contienda.

El presente trabajo se va a estructurar en diferentes apartados. El marco teórico va a tratar un aspecto muy importante para poder situar trabajos previos y el estado de la cuestión de temas tan importantes como la demografía histórica en los territorios a los que vamos a hacer alusión, y otros colindantes. En este apartado se hace especial

hincapié también en el tema de las migraciones y sus principales teorías. Posteriormente destacaremos las fuentes y la metodología utilizadas, pilar básico de la investigación. La validez de éstas, su tratamiento, los criterios utilizados, y sus áreas de influencia. Por supuesto, destacarán los métodos utilizados para plasmar los datos recogidos en el resultado actual de la investigación.

La contextualización del estudio lo continuaremos con una amplia elaboración del marco geográfico, por un lado, destacando sobre todo la localidad piloto, con sus características más especiales, y por otro lado, se contextualizará el aspecto demográfico, centrándonos de nuevo en nuestro punto de partida. Aquí entrarán en juego muchos de los datos recabados en la investigación, tanto de los *Quinque Libri*, como de las matrículas de cumplimiento pascual. Con estos datos también tendremos que extraer unas primeras cifras de tasas de todo tipo (mortalidad, nupcialidad, crecimiento vegetativo, etc), y conoceremos causas de fallecimiento, que pueden anticiparnos algunos sucesos. Con las matrículas, sobre todo, nos centraremos en el aspecto de las familias, y en el peso de la familia nuclear frente a la troncal.

Además, otro aspecto que forma una parte fundamental del estudio –de hecho se trata de la parte principal- es la movilidad del mercado matrimonial, que se tratará de forma amplia, y para ello analizaremos los movimientos migratorios de los cónyuges en las comarcas fronterizas de la margen derecha del Ebro: Bajo Aragón-Caspe, Matarraña y Terra Alta. La escala de análisis de larga, media y corta distancia será aplicada en cada una de las poblaciones que analizamos para poder establecer comparaciones y tendencias generales.

De este modo, analizaremos el perfil de los inmigrantes y sus diferentes características, que a su vez son emigrantes de otros lugares, si bien es cierto, que éstos últimos son más complicados de seguir en las fuentes, estableciendo comparaciones con otras poblaciones donde hemos analizado los matrimonios durante la investigación.

También se han tenido en cuenta para este estudio otros factores que afectan a la evolución de la población, como por ejemplo, la transmisión de propiedades gracias a capitulaciones matrimoniales o testamentos, que en muchas ocasiones son indicadores previos de procesos migratorios, aunque se trata de un apartado en el que no se ha profundizado mucho, ya que el objetivo era abarcar un abanico kilométricamente extenso, y no se ha querido caer en un estudio meramente local. Pese a ello, queda abierta una vía para una futura investigación que sin duda complementarí­a perfectamente a este trabajo.

3- Marco teórico:

Para poder realizar un compendio de los estudios realizados sobre migraciones, demografía, población y movimientos en el territorio hablaremos en las próximas líneas sobre sus principales autores. A continuación analizaremos el marco teórico de estudio, comenzando, en primer lugar por la demografía histórica en Aragón, y tomando como referencia algunos datos de la demografía histórica también en Cataluña.

El estado de la cuestión sobre las migraciones nos arrojará en las siguientes líneas una base sólida para nuestra investigación, que irá acompañada de las explicaciones sobre este fenómeno y sus principales teorías.

3.1- Demografía histórica y movilidad en Aragón.

Es muy complicado conseguir hacer una recopilación completa de los estudios realizados sobre demografía histórica, por ello, en las siguientes líneas nos centraremos en algunas de las principales obras que se han realizado para Aragón, y tendremos en cuenta las más importantes relativas a Cataluña, ya que este territorio también forma parte de la investigación.

Primeramente habría que destacar que el estudio de la demografía histórica no surge hasta mediados del siglo XX en el seno de la escuela histórica e historiográfica por excelencia de este período: la escuela de Annales.

En Aragón, José Antonio Salas hizo una recopilación bastante detallada de las obras que se habían realizado para dicho territorio respecto a la demografía histórica⁴. No se deja ninguna de las obras fundamentales que nos han llevado hasta la situación actual, como por ejemplo, el estudio del Altoaragón de Serrano Montalvo⁵, el mismo autor, que años después publicó el conocido recuento poblacional del fogaje de 1495, llevado a cabo por Fernando II de Aragón⁶.

Salas nos recuerda que en la década de 1970 se realizaron dos tesis doctorales basadas en los Cinco Libros sacramentales, que suponían una auténtica novedad. La de Isabel Espinosa sobre las parroquias de San Pablo y La Magdalena⁷, y la de Carmen Ansón que adaptaba su estudio a las nuevas tecnologías⁸. Estas autoras no se quedarán ahí y realizarán otras interesantes aportaciones a nuestro ámbito de estudio, también en

⁴ SALAS AUSÉNS, José Antonio, "La demografía histórica en Aragón, a estudio", *Revista Zurita*, 57, 1988, pp. 7-24.

⁵ SERRANO MONTALVO, Antonio, "La población altoaragonesa a finales del siglo XV", *Pirineos*, X, 1954, pp. 201-235.

⁶ SERRANO MONTALVO, Antonio, *La población de Aragón según el fogaje de 1495*, Institución Fernando el Católico, 1995.

⁷ ESPINOSA HERRERA, María Isabel, *La población de las Parroquias de San Pablo y Santa María Magdalena en la primera mitad del siglo XVIII*, Universidad de Zaragoza, Zaragoza, 1972.

⁸ ANSÓN CALVO, Carmen, *Demografía y sociedad urbana en la Zaragoza del siglo XVII*, Zaragoza, 1977.

la década de 1980⁹. Además, de este período habría que destacar a otros autores como Guillermo Burillo, ya que trata desde un punto de vista más general, el uso de los archivos parroquiales para los estudios de demografía¹⁰, o el propio José Antonio Salas¹¹.

Precisamente de este autor podríamos destacar, entre otros muchos estudios el dedicado a la población de Barbastro¹², por tratarse de un análisis microanalítico modélico. Pero por ser el máximo eponente no es el único que ha estudiado la demografía en Aragón, ya que la lista es amplia gracias, entre otros factores, a la puesta en marcha de un seminario sobre Demografía Histórica¹³. Otros miembros destacados del Departamento a los que no podemos dejarnos son Guillermo Pérez Sarrión y su análisis del censo de Floridablanca¹⁴, o un buen repertorio de Jesús Maiso, quien analiza bastante la influencia de las enfermedades como la peste en la demografía aragonesa¹⁵.

Durante la década de 1980 salen a la luz otros estudios sobre la población aragonesa en la Edad Moderna, alejándose de los aspectos referidos a la capital y

⁹ ESPINOSA HERRERA, María Isabel, "Aportación a la demografía del siglo XVIII en Zaragoza", *La ciudad de Zaragoza en la Corona de Aragón. X Congreso de la Historia de la Corona de Aragón*, Zaragoza, 1984, pp. 229-243; ANSÓN CALVO, Carmen, "Los Archivos Parroquiales como fuente para la investigación de la Historia de Aragón", *Actas de las I Jornadas del Estado Actual de los Estudios sobre Aragón*, Teruel, 1978, pp. 103-106; ANSÓN CALVO, Carmen, "Zaragoza como lugar de inmigración", *La ciudad de Zaragoza en la Corona de Aragón. X Congreso de la Historia de la Corona de Aragón*, Zaragoza, 1984, pp. 25-32; ANSÓN CALVO, Carmen, "Un estudio demográfico con ordenadores: La parroquia de San Pablo de Zaragoza de 1600 a 1660", *Estudios del Departamento de Historia Moderna*, Zaragoza, 1976, pp. 225-246.

¹⁰ BURILLO, Guillermo et alii, "Los archivos parroquiales como fuente para el estudio demográfico de Zaragoza", *Jornadas sobre el estado actual de los estudios sobre Aragón*, Huesca, 1979, pp. 573-576.

¹¹ SALAS AUSÉNS, José Antonio, "Los libros parroquiales y sus posibilidades como fuentes históricas", *I Jornadas de Metodología e Investigación sobre fuentes Aragonesas*, Monzón, 1985.

¹² SALAS AUSÉNS, José Antonio, *La población en Barbastro en los siglos XVI y XVII*, Zaragoza, 1981; SALAS AUSÉNS, José Antonio, "Incidencia social y costo económico de la peste de 1531 en Barbastro", *Estudios del Departamento de Historia Moderna*, Zaragoza, 1980, pp. 35-54.

¹³ Habría que destacar los trabajos de P. RICO y M. J. LAPEÑA sobre Tarazona, los de P. J. VICENTE o P. ORNA sobre La Almunia de Doña Godina, R. LÓPEZ BATALLA sobre Estadilla o M. C. LORÉS sobre Ayerbe.

¹⁴ PÉREZ SARRIÓN, Guillermo, "El censo de Floridablanca en Aragón: un análisis general", *Revista de Historia económica*, Madrid, 1984, pp. 263-283.

¹⁵ MAISO GONZÁLEZ, Jesús, *La peste aragonesa de 1648 a 1654*, Zaragoza, 1982. Además publicó otros trabajos sobre la peste en Zaragoza, Huesca o Calcena. Y respecto a demografía querría destacar: MAISO GONZÁLEZ, Jesús, "La cuestión morisca en Bulbuciente: 1576-1700", *Estudios del Departamento de Historia Moderna*, Zaragoza, 1976, pp. 247-276 y MAISO GONZÁLEZ, Jesús, "Frescano 1583-1655. Una población morisca a través de los registros parroquiales", *Estudios del Departamento de Historia Moderna*, Zaragoza, 1980, pp. 55-88.

centrándose en otras zonas de Aragón. De los que repasa Salas en su artículo sobre la demografía histórica en Aragón vamos a quedarnos con alguno tan interesante como el de Vicente Bielza, que analiza la población del área bilbilitana en el siglo XVIII¹⁶, si bien es cierto que este data de finales de la década anterior. Antonio Moreno Almárcegui, publicó unos años después diferentes obras sobre población en el norte de Aragón, donde habría que destacar tanto aquellas que hacen referencia a la actual provincia de Huesca, como las que hacen referencia a la actual provincia de Zaragoza¹⁷.

En la zona de Tarazona cabría destacar la figura de José Vallejo, quién además de trabajar mucho el ámbito de estudio gremial, dedica varias obras a la demografía en época moderna¹⁸. Mientras que desde el otro lado de los Pirineos, Christine Langé analizó la llegada de franceses a Aragón en los siglos XVI y XVII, algo que también harán otros autores como Salas¹⁹.

A partir de la década de 1990 en adelante, han proliferado otros autores de gran importancia para el estudio demográfico de Aragón en la Edad Moderna. Es el caso de Encarna Jarque, que junto con José Antonio Salas realizan interesantes investigaciones en la zona de Albarracín²⁰ y que plasman para el Centro de Estudios de dicha zona. Aunque también realizaron interesantes obras de carácter general como colaboración

¹⁶ BIELZA DE ORY, Vicente, "Demografía de la Comunidad de Calatayud en el siglo XVIII", *Jerónimo Zurita, Cuadernos de Historia*, 25-26, 1976, pp. 55-83.

¹⁷ MORENO ALMÁRCEGUI, Antonio, "La población del norte de Aragón en los siglos XVII y XVIII", *Pedralbes: Revista d'història moderna*, 3, 1983, pp. 281-290. MORENO ALMÁRCEGUI, Antonio, *Ejea de los Caballeros en la transición del siglo XVII al XVIII*, Zaragoza, 1983.

¹⁸ VALLEJO ZAMORA, José, *La población de Tarazona en el siglo XVIII*, Insitución Fernando el Católico, Zaragoza, 1987; VALLEJO ZAMORA, José, "Tarazona según el censo de Aranda de 1768", *Turiaso*, 3, 1982, pp. 63- 104; VALLEJO ZAMORA, José, "Los moriscos de Torrellas entre 1495-1610", *Turiaso*, 7, 1987, pp. 281-324.

¹⁹ LANGÉ, Christine, "L'inmigration française en Aragón XVI siècle et première moitié du XVII siècle", *Les Français en Espagne a l'époque moderne (XVI-XVII siècles)*, París, 1990, pp. 25-44; SALAS AUSÉNS, José Antonio, "Franceses en Barbastro en la Edad Moderna", *Annales: Anuario del Centro de la Universidad Nacional de Educación a Distancia de Barbastro*, 15, 2002, pp. 123-160.

²⁰ SALAS AUSÉNS, José Antonio, JARQUE MARTÍNEZ, Encarna, "La población de la comunidad de Albarracín según el censo de Floridablanca (1787)", *Rehalda: Revista del Centro de Estudios de la Comunidad de Albarracín*, 7, 2008, pp. 19-28; SALAS AUSÉNS, José Antonio, JARQUE MARTÍNEZ, Encarna, "La guerra civil en el proceso de despoblación de la sierra de Albarracín: el caso de Bronchales", *Rehalda: Revista del Centro de Estudios de la Comunidad de Albarracín*, 20 Extra, 2014, pp. 363-373.

con otras obras colectivas²¹ o estudios metodológicos sobre fuentes demográficas como el que realiza Jarque²².

Con la llegada del siglo XXI habría que destacar la figura de Francisco Alfaro, quién ha tratado bastante a fondo diversos temas sobre demografía, no solo en Aragón, sino también en otros lugares como Navarra, como fue el caso de su tesis doctoral sobre la merindad de Tudela²³. Algunos artículos destacados de este autor han sido, por ejemplo, los que hacen referencia a las fronteras como el caso de los Yanguas de Navarra (siglo XVIII)²⁴ o el de los decretos de Nueva Planta en la frontera occidental franco-española²⁵, interesantes sobre todo, desde el punto de vista de una sociedad de frontera como es el caso de esta investigación. Aunque en este aspecto destacaría el reciente libro que ha coordinado sobre los modelos fronterizos peninsulares²⁶, centrándose en los dos grandes límites hispánicos: el portugués²⁷ y el francés²⁸.

²¹ SALAS AUSÉNS, José Antonio, JARQUE MARTÍNEZ, Encarna, "El último exilio en la Edad Moderna: la expulsión de los franceses al final de la guerra de Independencia", en MESTRE, Antonio et alii (coords.), *Monarquía, imperio y pueblos en la España moderna (V. I); Disidencias y exilios en la España moderna (V. II)*, 1997, pp. 783-800; SALAS AUSÉNS, José Antonio, JARQUE MARTÍNEZ, Encarna, "Evolución demográfica del señorío aragonés en la Edad Moderna", en SERRANO MARTÍN, Eliseo, SARASA SÁNCHEZ, Esteban (coords.), *Señorío y feudalismo en la Península Ibérica (ss. XII-XIX)*, Vol. 3, 1993, pp. 435-448; SALAS AUSÉNS, José Antonio, JARQUE MARTÍNEZ, Encarna, "Extranjeros en España en la segunda mitad del siglo XVIII", *Coloquio Internacional Carlos III y su Siglo: actas*, Vol. 2, 1990, pp. 985-997.

²² JARQUE MARTÍNEZ, Encarna, "Aproximación metodológica al estudio de los censos: la parroquia de Santa María La Mayor de Zaragoza en 1570 y 1642", *Jornadas Sobre el Estado Actual de Los Estudios Sobre Aragón*, Vol. 1, 1981, pp. 331-337.

²³ ALFARO PÉREZ, Francisco José, *Demografía y sociedad en la ribera de Navarra (merindad de Tudela) 1500-1800*, Universidad de Zaragoza, 2005.

²⁴ ALFARO PÉREZ, Francisco José, HIERRO ILLANES, Gregorio, "Frontera e hidalguía, los Yanguas de Navarra en el siglo XVIII", *Emblemata: Revista aragonesa de emblemática*, 5, 1999, pp. 257-270.

²⁵ ALFARO PÉREZ, Francisco José, "Aurus fugit!: el camino del oro de América y los decretos de nueva planta en la frontera occidental franco-española", *Hidalguía: la revista de genealogía, nobleza y armas*, 337, 2009, pp. 773-828.

²⁶ ALFARO PÉREZ, Francisco José (coord.), *Cuando la frontera era el sur: Europa suroccidental, siglos XVI-XX*, Prensas de la Universidad de Zaragoza, 2019.

²⁷ BLANCO CARRASCO, José-Pablo, "Universos compartidos. Migraciones y mercado matrimonial en la frontera central hispano-portuguesa en la Edad Moderna (siglos XVI-XIX)", en ALFARO PÉREZ, Francisco José (coord.), *Cuando la frontera era el sur: Europa Suroccidental, siglos XVI-XIX*, Prensas de la Universidad de Zaragoza, 2019, pp. 19-40; DURÃES, Margarida, "Para onde correm as águas correm os homens. Fronteiras, caminos e impactos das migrações minhotas (sécs. XVIII-XIX)", en ALFARO PÉREZ, Francisco José (coord.), *Cuando la frontera era el sur: Europa Suroccidental, siglos XVI-XIX*, Prensas de la Universidad de Zaragoza, 2019, pp. 41-83; CASTRO REDONDO, Rubén, "A este lado de la frontera. Los bordes del Reino de Galicia a mediados del siglo XVIII", en ALFARO PÉREZ, Francisco José (coord.), *Cuando la frontera era el sur: Europa Suroccidental, siglos XVI-XIX*, Prensas de la Universidad de Zaragoza, 2019, pp. 87-114.

Precisamente este autor, también prolífico en obras sobre emblemática, relaciona a ésta con la demografía histórica en un interesante artículo muy útil sobre todo para el aspecto genealógico²⁹.

Francisco Alfaro también trata sobre migraciones, y con gran profundidad, como es el caso del valle del Ebro, que atañe tanto a este estudio³⁰. Un caso interesante es el de la asociación la Patriótica Española³¹, donde se analiza la integración del inmigrante en su nuevo lugar de origen y su vinculación con otros emigrantes en un claro sentido de añoranza. Precisamente, aunque varios siglos antes, esa integración parece bastante buena en Aragón respecto al resto de la península ibérica en el tema de los moriscos, que también analiza este autor para el siglo XV³². Estos dos ejemplos nos muestran el amplio abanico que se puede abarcar en el tema de los movimientos poblacionales, aunque no son los únicos.

Pese a los amplios estudios realizados por los autores que preceden, en Aragón, la figura de José Antonio Salas destaca por encima de todos, porque abarca un mayor período de tiempo trabajando esta temática y, por tanto, ha conseguido sacar adelante diferentes proyectos e investigaciones. Es difícil hacer un resumen debido a su dilatada trayectoria en la materia pero me gustaría comenzar por el interesantísimo trabajo que

²⁸ JARQUE MARTÍNEZ, Encarna, "El imaginario sobre el francés en la España del Antiguo Régimen", en ALFARO PÉREZ, Francisco José (coord.), *Cuando la frontera era el sur: Europa Suroccidental, siglos XVI-XIX*, Prensas de la Universidad de Zaragoza, 2019, pp. 115-151; SALAS AUSÉNS, José Antonio, "Mercado matrimonial de los franceses en la España de la Edad Moderna", en ALFARO PÉREZ, Francisco José (coord.), *Cuando la frontera era el Sur: Europa Suroccidental, siglos XVI-XX*, Universidad de Zaragoza, 2019, pp. 211-240; ALFARO PÉREZ, Francisco José, "Fronteras y vías de comunicación entre el corredor del Ebro y el sur de Francia durante el Antiguo Régimen", en ALFARO PÉREZ, Francisco José (coord.), *Cuando la frontera era el sur: Europa Suroccidental, siglos XVI-XIX*, Prensas de la Universidad de Zaragoza, 2019, pp. 259-294.

²⁹ ALFARO PÉREZ, Francisco José, SALAS AUSÉNS, José Antonio, "Las raíces de la emblemática en la demografía", *Emblemata: Revista aragonesa de emblemática*, 16, 2010, pp. 105-121.

³⁰ ALFARO PÉREZ, Francisco José, "Corrientes migratorias del Valle Medio del Ebro en la Edad Moderna", en SALAS AUSÉNS, José Antonio (coord.), *Migraciones y movilidad social en el Valle del Ebro (ss. XVI-XVIII)*, Universidad del País Vasco, 2006, pp. 133-162.

³¹ ALFARO PÉREZ, Francisco José, "Emigración española a la Argentina en los albores del siglo XX: memoria, fidelidad y simbología", *Emblemata: Revista aragonesa de emblemática*, 18, 2012, pp. 455-470.

³² ALFARO PÉREZ, Francisco José, "La población morisca aragonesa: inmigración, crecimiento y diáspora", *Tiempo y Espacio*, Vol. 32, 61, 2014, pp. 35-46.

coordinó sobre las migraciones y la movilidad social en el valle del Ebro durante toda la Edad Moderna³³ y que ha servido de pilar fundamental para este estudio.

La tesis doctoral de Salas también es un gran trabajo sobre la estructura demográfica de un lugar más concreto, con lo que resulta de gran interés para esta investigación³⁴. En este caso analiza la ciudad de Barbastro en la segunda mitad del siglo XVI y el siglo XVII, tocando aspectos que veremos aquí de forma detallada como la natalidad, la mortalidad o los movimientos migratorios, entre otros. Precisamente él mismo ha sido director de varias tesis con el estudio de la demografía histórica en Aragón como tema principal de cuestión, o en lugares limítrofes a este territorio³⁵.

Pero no podemos pasar por alto artículos o colaboraciones en libros que tratan la población, y además en lugares tan cercanos y de interés para este estudio, como es el caso del corregimiento de Alcañiz³⁶, o la demografía aragonesa en la Edad Moderna³⁷, ambas pertenecientes a las *Jornadas sobre el estado actual de los estudios sobre Aragón*, que fue coordinado por Agustín Ubieto. Precisamente esta última tiene un aspecto más generalizado sobre la población en la Edad Moderna en todo Aragón, pero no es la única, ya que no podemos obviar su participación en la publicación *Historia de*

³³ SALAS AUSÉNS, José Antonio (coord.), *Migraciones y movilidad social en el valle del Ebro (ss. XVI-XVIII)*, Universidad del País Vasco, 2006.

³⁴ SALAS AUSÉNS, José Antonio, *La población en Barbastro en el Siglo XVII*, Universidad de Zaragoza, 1978; Además de su tesis, es interesante un artículo que publica sobre dicha ciudad: SALAS AUSÉNS, José Antonio, "Franceses e Barbastro en la Edad Moderna", *Annales: Anuario del Centro de la Universidad Nacional de Educación a Distancia de Barbastro*, 15, 2002.

³⁵ Es el caso de las tesis doctorales, además de la ya mencionada de Francisco Alfaro, de: LÁZARO RUIZ, Mercedes, *La población de la ciudad de Logroño durante el Antiguo Régimen*, Universidad de Zaragoza, 1992; GURRÍA GARCÍA, Pedro, *La población de La Rioja durante el Antiguo Régimen demográfica 1600-1900*, Universidad de Zaragoza, 2002; SALLERAS CLARIÓ, Joaquín, *La Baronía de Fraga: su progresiva vinculación a Aragón (1387-1458)*, Universitat de Barcelona, 2007.

³⁶ SALAS AUSÉNS, José Antonio et alii, "Evolución demográfica del Corregimiento de Alcañiz (1495-1877): un ejemplo de aplicación de ordenadores al estudio de los censos de población", en UBIETO ARTETA, Agustín (coord.), *Estado actual de los estudios sobre Aragón: actas segundas jornadas*, Vol. 2, 1980, pp. 597-608.

³⁷ SALAS AUSÉNS, José Antonio, "Demografía aragonesa en la Edad Moderna", en UBIETO ARTETA, Agustín (coord.), *Estado actual de los estudios sobre Aragón: actas segundas jornadas*, Vol. 2, 1980, pp. 535-544.

Aragón³⁸ de la Institución Fernando el Católico. Realmente sus obras de carácter genérico sobre la población Moderna en Aragón son muchas³⁹.

Las migraciones, aspecto crucial en la demografía moderna, también las trata desde varios puntos de vista y conociendo bien su tipología⁴⁰, tanto las internas como las externas⁴¹. Además, el tema de la familia también es muy trabajado por este autor, por su enorme incidencia en el aspecto poblacional⁴².

En cuanto a zonas más delimitadas, recordamos que ya hemos hablado de Barbastro o Alcañiz, pero podríamos destacar también el estudio que realiza sobre la zona de las Cinco Villas⁴³.

El propio Salas repasa muchos de los trabajos sobre demografía histórica en Aragón en un artículo ya mencionado⁴⁴, que si bien es cierto, ha quedado ya un poco desfasado, pues desde el año 1988, año de su publicación, han sido muchos los trabajos sobre esta temática en nuestra comunidad. El mismo autor realiza otros estudios demográficos en diferentes regiones como Galicia, La Rioja o Navarra.

³⁸ SALAS AUSÉNS, José Antonio, "La población aragonesa en la Edad Moderna (siglos XVI-XVII), *Historia de Aragón*, Vol. 1, Institución Fernando el Católico, 1989, pp. 189-198.

³⁹ También colabora con el *Atlas de Historia de Aragón* y participa en varios congresos de la Asociación Demografía Histórica, de donde salen otras obras de carácter general sobre la población en la Edad Moderna en Aragón. SALAS AUSÉNS, José Antonio, "La población aragonesa a comienzos del siglo XVI", *Fernando II de Aragón, el rey Católico*, Institución Fernando el Católico, 1996, pp. 183-198.

⁴⁰ SALAS AUSÉNS, José Antonio, "Migraciones internas y médium-distance en Aragón: (1500-1900)", *I Conferencia Europea de la Comisión Internacional de Demografía Histórica*, Vol. 2, 1994, pp. 247-273; SALAS AUSÉNS, José Antonio, "Migraciones francesas en España, siglos XVI-XIX", *La inmigración en España: actas del coloquio*, Santiago de Compostela, 2003, pp. 77-102.

⁴¹ SALAS AUSÉNS, José Antonio, "Buscando vivir en la ciudad: trayectorias de inmigrantes franceses en los siglos XVII y XVIII", *Revista de Demografía Histórica*, Vol. 21, 1, 2003, pp. 141-165.

⁴² SALAS AUSÉNS, José Antonio, ALFARO PÉREZ, Francisco José, "¿Familia compleja o familia nuclear?: Dinámica de las estructuras familiares en el Valle Medio del Ebro (1750-1800)", *Reconstituição de famílias, fogos e estratégias sociais: actas do VI congresso da Associação de Demografia Histórica*, Vol. 2, Castelo Branco, 2004, pp. 153-170; SALAS AUSÉNS, José Antonio, "La historia de la familia en La Rioja y Aragón, balance y perspectivas", en GARCÍA GONZÁLEZ, Francisco (coord.), *Historia de la familia en la Península Ibérica: balance regional y perspectivas: Homenaje a Peter Laslett*, Universidad de Castilla-La Mancha, 2008, pp. 115-140.

⁴³ SALAS AUSÉNS, José Antonio, "La población en las Cinco Villas en la Edad Moderna", en LAMBÁN MONTAÑÉS, Javier (coord.), *Historia Moderna*, Centro de Estudios de las Cinco Villas, 1990, pp. 9-24.

⁴⁴ SALAS AUSÉNS, José Antonio, "La demografía histórica en Aragón, a estudio", *Revista Jerónimo Zurita*, 57, 1988, pp. 7-24.

En cuanto a la zona que este estudio abarca habría que destacar, además de publicaciones generales de Aragón en las que ya se toca la zona del Bajo Aragón, a Francisco Domenech, quien realiza un interesante trabajo sobre la fecundidad ilegítima en Maella⁴⁵, que va a servir como una importante referencia para este estudio.

Por supuesto, han sido muy importantes todas las publicaciones sobre historia local referentes a las 37 localidades tratadas para el estudio, donde destacan muchos artículos del Centro de Estudios Comarcales del Bajo Aragón-Caspe o del Centre d'Estudis de la Terra Alta. Además de los estudios sobre demografía histórica en Aragón, me gustaría hacer un pequeño resumen de los estudios que se han realizado en Cataluña, puesto que este trabajo, aunque radica en Aragón, también incluye poblaciones catalanas, y analizamos los flujos migratorios entre ambos territorios.

En lugar de seguir un orden cronológico, comenzaré por los autores que más han influido en la realización de esta investigación. Uno de ellos es Carles Millàs, quien tiene ya un amplio repertorio de investigaciones sobre demografía y no podríamos obviar su tesis doctoral sobre las migraciones históricas en la población de Olesa de Montserrat⁴⁶. Precisamente tiene dos libros muy interesantes sobre migraciones en esa zona de Cataluña, el Baix Llobregat en la Edad Moderna⁴⁷. Y es que esta área geográfica catalana ha sido foco de muchos estudios producidos por dicho autor. Mucho más reciente, del año 2019, Millàs ha sacado un interesante artículo de carácter más genérico sobre como estudiar las migraciones, que veremos más a fondo en el apartado dedicado a éstas⁴⁸.

⁴⁵ DOMENECH VILLAGRASA, Francisco Javier, "La fecundidad legítima en Maella (1643-1733)", *Revista Jerónimo Zurita*, 57, 1988, pp. 129-156.

⁴⁶ MILLÀS I CASTELLVÍ, Carles, *Aproximació a l'estudi de les migracions històriques a escala municipal: Olesa de Montserrat, 1581-1930*, Universitat Autònoma de Barcelona, Bellaterra, 2015.

⁴⁷ MILLÀS I CASTELLVÍ, Carles, GUAL I REMÍREZ, Frantzes Xabier, *La població del Baix Llobregat a l'època dels Àustria*, Rafael Dalmau, Barcelona, 1999; MILLÀS I CASTELLVÍ, Carles, *Els altres catalans dels segles XVI i XVII: la immigració fracensa al Baix Llobregat en temps dels Àustria*, Publicacions de l'Abadia de Montserrat, 2005.

⁴⁸ MILLÀS I CASTELLVÍ, Carles, "Teories i mètodes per estudiar les migracions històriques", *Podall: Publicació de cultura, patrimoni i ciències*, 8, 2019, pp. 478-520.

Otro autor bastante reciente, y cuya tesis ha sido un gran pilar para conocer mejor la demografía histórica y sobre todo las migraciones a través de la información que nos proporcionan los nombres ha sido Joan Pau Jordà⁴⁹. Tiene obras que relacionan demografía, migraciones y estudios nominales que han sido bastante recientes y deben ser nombrados, uno de ellos utilizando los “fogatges”⁵⁰ para la Revista de Demografía Histórica, y el otro hace un repaso a las alteraciones en la forma de apellidarse en Barcelona⁵¹.

La directora de tesis del propio Jordà es otra gran referencia que no se nos puede pasar por alto. Estamos hablando de la doctora Joana Maria Pujadas, también vinculada al Centre d'Estudis Demogràfics y que cuenta con obras de gran interés para la realización de este trabajo. Me gustaría resaltar dos trabajos que resultan de gran sugestividad para el área catalana. Uno de ellos nos hace una interesante propuesta metodológica para un análisis poblacional que puede resultar de mucha ayuda⁵², mientras que el otro estudio, que resulta muy interesante para la demografía catalana, sobre todo para el tema de las migraciones francesas en el área de la capital catalana⁵³. Sin duda un punto común entre Aragón y Cataluña que queda puesto de manifiesto es la recepción de población francesa durante el período moderno, y que vistos los resultados obtenidos en la investigación, dicha obra ha resultado clave para conocer a una parte importante de los llegados hasta nuestras tierras de análisis.

⁴⁹ JORDÀ SÁNCHEZ, Joan Pau, *Aproximación a las migraciones históricas a través del estudio de la información nominal*, Universitat Autònoma de Barcelona, 2016.

⁵⁰ JORDÀ SÁNCHEZ, Joan Pau, VALLS FÍGOLS, Miquel, PUJADAS MORA, Joana Maria, “Apellidos y migraciones: estudio a través de los “fogatges” catalanes de 1497 y 1553”, *Revista de Demografía Histórica*, Vol. 31, 1, 2013, pp. 105-130.

⁵¹ JORDÀ SÁNCHEZ, Joan Pau, CABRÉ PLA, Anna María, PUJADAS MORA, Joana Maria, “Alteracions en la forma de cognomenar-se i les seves raons històriques, socials i demogràfiques: el cas de l'Oficialitat de Barcelona als segles XVI-XVII”, *Recerques: Història, economia i cultura*, 71, 2015, pp. 31-57.

⁵² PUJADAS MORA, Joana Maria, ROMERO MARÍN, Juan José, VILLAR, Conchi, “Propuestas metodológicas para la aplicación de HISCO en el caso de Cataluña, siglos XV-XX”, *Revista de Demografía Histórica*, Vol. 32, 1, 2014, pp. 181-220.

⁵³ PUJADAS MORA, Joana Maria, AMENGUAL BIBILONI, Miquel, “Orígens i destins de la immigració francesa a l'àrea de Barcelona (1481-1643): aportacions a partir de la Barcelona Historical Marriage Database”, *Manuscrits: Revista d'història moderna*, 34, 2016, pp. 35-61.

Desde la Universitat Autònoma de Barcelona también podríamos destacar la figura de Anna Cabré, aunque si bien es cierto, dedica una gran parte de sus estudios demográficos y familiares a la actualidad y al siglo XX. Pese a ello ha dirigido trabajos sobre migraciones y demografía histórica como el caso de la tesis doctoral de Miquel Amengual que habla de la llega de franceses al área barcelonesa⁵⁴.

Desde la Universitat de Lleida habría que destacar la figura de María José Vilalta, por dos motivos. El primero es que, sin duda, se trata de una de las personas con una mayor producción de estudios demográficos históricamente hablando del área catalana, pero es que además, se centra en lugares más cercanos a Aragón, como es la zona de Lleida. Este doble motivo nos lleva a tener muy en cuenta los trabajos realizados por esta historiadora donde su tesis doctoral es un buen punto de partida para hablar de su trayectoria en lo que a este trabajo le concierne. Dicha tesis analiza la población, el trabajo y la familia en Lleida en el siglo XVI⁵⁵. A la población de Balaguer también le dedica un interesante estudio que vio la luz en un libro publicado junto a Ricardo García Cárcel en 1990⁵⁶.

La familia y las migraciones⁵⁷, dos temas de especial importancia en esta investigación las ha tratado bastante a fondo para el caso lleidetano, que nos van a servir de gran ayuda para poder elaborar una interesante comparación a uno y otro lado de la línea que separa Aragón de Cataluña. Pero sin duda el artículo que más encaja con esta investigación es el que realizó en 2017 sobre los movimientos de población entre Aragón y Cataluña en la Edad Moderna, publicado dentro del libro *Tejidos de vecindad*,

⁵⁴La tesis doctoral a la que nos referimos es: AMENGUAL BIBILONI, Miquel, *La immigració francesa a l'àrea de Barcelona a l'època moderna (segles XV, XVI i XVII)*, Universitat Autònoma de Barcelona, 2018.

⁵⁵ VILALTA I ESCOBAR, María José, *Població, família i treball a la Lleida del segle XVI*, Universitat de Barcelona, 1991.

⁵⁶ VILALTA I ESCOBAR, María José, GARCÍA CÁRCEL, Ricardo, *Balaguer a la Catalunya moderna: creixement econòmic i estabilitat social (segles XVII i XVIII)*, Pagès editors, 1990.

⁵⁷ VILALTA I ESCOBAR, María José, "La familia en la Lleida del siglo XVI: aspectos demográficos", *Familia, casa y trabajo: Congreso Internacional Historia de la Familia: Nuevas perspectivas sobre la sociedad europea*, Murcia, 1994; VILALTA I ESCOBAR, María José, "Las migraciones como motor del crecimiento demográfico en la Catalunya interior en los inicios de la modernidad (Lleida 1547-1600)", *Actas del Congreso Internacional de la Población: V Congreso de la ADEH*, 1998, pp. 281-194.

los vínculos históricos entre Aragón y Cataluña, siglos XVIII-XX, editado por la Diputación General de Aragón, aunque es interesante toda la obra completa⁵⁸.

Finalmente no podemos dejarnos a grandes clásicos como son Jordi Nadal o Emili Giralt, que analizan la población catalana entre 1553 y 1717 y la inmigración francesa y sobre los que no es necesario que me explique⁵⁹.

⁵⁸ SABIO ALCUTÉN, Alberto, LAHUERTA, Víctor (coords.), *Tejidos de vecindad, los vínculos históricos entre Aragón y Cataluña, siglos XVIII-XX*, Diputación General de Aragón, 2017.

⁵⁹ NADAL I OLLER, Jordi, GIRALT I RAVENTÓS, Emili, *La population catalane de 1553 à 1717. L'immigration française et les autres facteurs de son développement*, Sevpen, 1960.

3.2- Las migraciones: Un estado de la cuestión.

Los movimientos de población han sido un tema que ha despertado siempre mucho interés, porque desde que el ser humano existe ha habido movimientos poblacionales, pese a que a partir del neolítico la población tiende a una mayor sedentarización, las migraciones siempre van a existir. Esto ha servido para producir un gran número de libros o artículos sobre dicho tema, y con este artículo de Abellán comencé mi estudio⁶⁰.

En las próximas líneas vamos a realizar un repaso a las principales obras acerca de las migraciones con un carácter más genérico, puesto que el tema de la población en Aragón durante el período moderno ya lo hemos tratado en las líneas que preceden. Uno de los primeros libros con los que preparé este estudio y ha servido de gran ayuda es el de Gregorio Salinero e Isabel Testón⁶¹.

3.2.1- ¿Qué son las migraciones?

Las migraciones son los movimientos poblacionales desde uno a otro punto del planeta. Pueden ser migraciones internas, dentro de las fronteras de un territorio, o externas, cuando atraviesas estos límites. Además, por un lado, las migraciones pueden ser de carácter permanente, lo que significa que el desplazamiento se produce de manera definitiva, o por otro lado, pueden ser de carácter temporal, es decir, después de un tiempo, el migrante retorna a su lugar de origen o marcha a otra localización. A partir de aquí hay muchas más tipologías, como migraciones individuales, migraciones familiares, migraciones laborales, migraciones por hambre, guerras o exilios políticos,

⁶⁰ ABELLÁN GARCÍA, Antonio; PUGA GONZÁLEZ, María Dolores, "El primer movimiento migratorio en la biografía de los españoles", en *Estudios Geográficos*, Vol. 59, 1998, pp. 689-709.

⁶¹ SALINERO, Gregorio, TESTÓN NÚÑEZ, Isabel, *Un juego de engaños. Movilidad, nombres y apellidos en los siglos XV a XVIII*, Casa de Velázquez, Madrid, 2010.

pero todas tienen en común que el migrante busca satisfacer el motivo por el cual le lleva a migrar.

En esta investigación se tratarán aquellas que se producen principalmente a través del mercado matrimonial en la zona que vamos a estudiar y su tipología, aunque si lo miramos desde una perspectiva micro, la variedad puede ser enorme, la valoración macro nos permitirá establecer unas conclusiones generales de los motivos de las migraciones en los límites aragoneses y catalanes, y qué factores de nexos o barrera puede jugar un accidente demográfico tan significativo en la zona como es el río Ebro.

3.2.2- Teorías de las migraciones.

El fenómeno de las migraciones es algo que ha estado presente en la historia desde que se tiene conocimiento. Las motivaciones de estos movimientos de población son muy variadas, pero debido a la importancia de la influencia económica, ha sido esta rama, en confluencia con la geografía y la historia, las que más han incidido en conocer sus causas. Joaquín Arango y Rocío García Abad⁶² son dos de los autores que mejor han estudiado la historiografía de las teorías sobre las migraciones, y en los que nos vamos a apoyar para hacer un breve repaso sobre dicha evolución.

El primero en analizar los flujos migratorios fue Ernst Georg Ravenstein en la década de 1880. Bastante alabado por otros estudiosos de los movimientos poblacionales en el siglo XX, aunque si bien es cierto, sus “leyes” nunca han sido posteriormente tomadas como tales, sino como “un conjunto de proposiciones empíricas, vagamente relacionadas entre sí”⁶³. De hecho, sus contemporáneos, e

⁶² GARCÍA ABAD, Rocío, “Un estado de la cuestión de las teorías de las migraciones”, *Historia Contemporánea*, 26, 2003, pp. 329-351.

⁶³ ZELINSKY, Wilbur, “The hypothesis of the Mobility Transition”, *The Geographical Review*, 61, 1971, pp. 219-220.

incluso, él mismo, ponía en duda que se pudieran considerar leyes como tal. Desde este autor, el intento por conseguir una teoría seria de las migraciones ha sido bastante extenso hasta mediados del siglo XX, pasando sin duda, por Znaniecki, en la primera mitad del siglo XX, uno de los autores que más ha escrito al respecto⁶⁴, pero a su vez ha sido poco fructífero por la volatilidad de los datos y sus conclusiones extraídas.

La economía ha ido de la mano del estudio sobre las migraciones, y también, del pensamiento neoclásico, del cual son fruto estas primeras teorías. Pese a los esfuerzos por explicar de una forma clara los movimientos poblacionales, siempre ha sido bastante cuestionado por su tendencia a la idealización a la hora de explicarlos, ya que se plantean como la solución a las desigualdades existentes a nivel general. Así lo explica, con bastantes argumentos, Joaquín Arango, en una de sus compilaciones sobre las teorías acerca de las migraciones⁶⁵. Esta teoría se basa en diferentes aspectos como la elección racional, maximizar la utilidad, los rendimientos netos o las diferencias salariales. Además este pensamiento combina a la perspectiva micro, relativa a las decisiones de los individuos, con una perspectiva macro, que hace referencia a una determinación estructural.

Arango explica de forma clara esa diferencia de perspectivas, basado en otros autores como los estadounidenses Michael Todaro⁶⁶ o Larry Sjaastad⁶⁷. Nos destaca que en la perspectiva macro la raíz de las migraciones se busca en la disparidad de salarios en los diferentes países, y que reflejan los beneficios y el bienestar. De este modo, las migraciones tratarían de eliminar estas diferencias y todo tendería hacia la igualdad. Por otro lado, estaría la perspectiva micro, en la que las decisiones individuales serían las que buscarían el bienestar, y cuyos beneficios superarían el coste de tener que desplazarse hasta otro lugar, incluidos tanto el coste económico como el emocional.

⁶⁴ ARANGO, Joaquín, "La explicación teórica de las migraciones: luz y sombra", *Migración y Desarrollo*, Red Internacional de Migración y Desarrollo, Zacatecas, 2003.

⁶⁵ ARANGO, Joaquín, "La explicación teórica de las migraciones: luz y sombra", *Migración y Desarrollo*, Red Internacional de Migración y Desarrollo, Zacatecas, 2003.

⁶⁶ TODARO, Michael Paul, "A model of labor migration and urban unemployment in less developed countries", *American Economic Review*, 1969.

⁶⁷ SJAASTAD, Larry, "The Costs and Returns of Human Migration", *Journal of Political Economy*, 705, 1962, pp. 80-93.

Pero como toda persona es hija de su tiempo, muchas formulaciones sobre migraciones de mediados del siglo XX respondían a cuestiones migratorias de aquel momento. Y esto, no sólo se puede aplicar a la teoría neoclásica, anteriormente explicada, sino también a alguna posterior, como es el caso del economista jamaicano William Arthur Lewis y su teoría del “Desarrollo económico con oferta ilimitada de trabajo”. Este autor sigue el modelo de las economías duales, formadas por el sector moderno y el tradicional, que se basa en que cuando se produce la expansión del sector moderno, éste requiere mano de obra del sector tradicional⁶⁸. Arango, además, destaca que aunque se considere una teoría migratoria, Lewis siempre tuvo unas miras económicas y no demográficas, a la hora de realizar su estudio⁶⁹.

Como oposición a la corriente neoclásica surge, de la mano del marxismo, la teoría de la dependencia, que se basa principalmente en que la evolución del capitalismo da lugar al establecimiento de un orden económico internacional. En este aspecto poco se tienen en cuenta las migraciones, salvo las del tipo rural-urbano, de las que si trata bastante el autor brasileño, aunque nacido en Viena, Paul Singer⁷⁰, y que falleció recientemente.

Finalmente, en los últimos años del siglo XX la teoría neoclásica termina de caer por su propio peso, ya que como explica Arango, el volumen total de migrantes en relación con las desigualdades salariales y de bienestar del mundo es muy reducido. Esta teoría tampoco explica como países con grados parecidos de desarrollo económico tienen volúmenes de población y de migración muy diferentes. Y es que según el autor, esta explicación no tiene en cuenta factores tan importantes como los de ámbito político, que son trascendentales. Además, no se pueden equiparar todos los tipos de migraciones precisamente por este factor, ya que en una migración internacional hay que tener en

⁶⁸ LEWIS, William Arthur, “Economic Development with Unlimited Supplies of Labour”, *Manchester School of Economic and Social Studies*, 22, 1954, pp. 139-191.

⁶⁹ ARANGO, Joaquín, “La explicación teórica de las migraciones: luz y sombra”, *Migración y Desarrollo*, Red Internacional de Migración y Desarrollo, Zacatecas, 2003.

⁷⁰ SINGER, Paul, *Economia Política da urbanização*, Editoria Brasiliense, São Paulo, 1973.

cuenta todas las trabas burocráticas existentes hoy día, algo que no ocurre en tan alto grado, por ejemplo, en las migraciones internas.

Esta evolución de las teorías migratorias nos lleva hasta los estudios más actuales, ya que se observa un cambio a nivel mundial de las motivaciones tanto del emigrante como las posturas diferentes de lugares receptores.

A comienzos de los años noventa, del siglo XX, Oded Stark⁷¹ publicó un libro que, en algunos aspectos se ha tomado como una de las nuevas teorías sobre las migraciones, aunque le falta un poco de consistencia, y no es casualidad que tenga bastantes puntos en común con la teoría neoclásica. Se le ha denominado “Teoría de la Nueva economía de las migraciones laborales”. De hecho, comparte algunos aspectos de la teoría micro neoclásica, aunque con variaciones, ya que en lugar de un individuo, son los beneficios familiares los que priman en las decisiones de migrar. Además, Stark no da tanta importancia a las diferencias salariales, algo que le evita muchos de los quebraderos de cabeza de la teoría neoclásica, pero en cambio, tiene otros puntos débiles, como por ejemplo, que solo se centra en los lugares de origen.

Justamente lo contrario ocurre con otra teoría sobre las migraciones, y es que en este caso dicho estudio se centra solo en los lugares de llegada. Hablamos ahora de la “Teoría de los mercados duales”, del estadounidense Michael Joseph Piore⁷². Analiza los movimientos poblacionales desde una perspectiva macro, y sostiene, también apoyado por el análisis que realiza Arango, que existen trabajos inestables debido a que hay un sector primario que es intensivo en capital, y un sector secundario que es intensivo en trabajo y bajo en productividad. Esto significa que las personas que viven en un determinado lugar no consideran un trabajo como “digno” y lo suelen rechazar. Estos trabajos son aprovechados por los extranjeros de países con menos rentas, ya que para ellos sí que supone un aliciente, al menos temporal, ya que luego siempre les

⁷¹ STARK, Oded, *The Migration of Labor*, Cambridge, Basil Blackwell, 1991.

⁷² PIORE, Michael Joseph, *Birds of Passage: Migrant Labor in Industrial Societies*, Cambridge University Press, Cambridge, 1979.

quedará la opción de regresar. Pero como se ha comentado a comienzo de este párrafo, el hecho de centrarse sólo en los lugares de recepción deja en entredicho que sea una teoría como tal.

Por otro lado tenemos la “Teoría del sistema mundial”, donde destaca, entre otros autores, la figura de la estadounidense Saskia Sassen⁷³. De esta teoría habría que destacar la función que ejerce el capitalismo, donde se aprecia el claro control de los países desarrollados, que además, como explica Arango, interfieren en los subdesarrollados, ya que la demanda de los primeros hace cambiar los sectores productivos de los segundos. Según Sassen, las migraciones funcionan como una oferta de mano de obra a nivel mundial. El punto débil de esta teoría radica en la generalización, ya que estas ideas no se pueden plasmar a un nivel inferior, y ni siquiera, en la relación entre dos países al azar del mundo, pero sí que ofrece una idea general, en algunos aspectos incluso nos recuerdan a la teoría de la dependencia.

Existen otros aspectos del fenómeno migratorio mucho más visibles, y que hoy mismo podemos comprobar. Son las redes migratorias, que consisten en la relación existente entre los inmigrantes en un lugar con los todavía no migrados en el lugar de origen, o de otro modo, entre los retornados y los que se quieren marchar. Este hecho supone tener información de primera mano para aquellos que se están decidiendo a emigrar y por tanto supone una reducción de costes, que hace que “se corra la voz”, y se produzcan auténticas cadenas migratorias. Un ejemplo actual, en pueblos del límite entre Aragón y Cataluña son Caspe⁷⁴ y Fraga⁷⁵. Ambas localidades, que oscilan entre 9.800 y 15.000 habitantes presentan unas características parecidas para la recepción de migrantes extranjeros, pero se aprecian resultados muy diferentes por las redes migratorias. Tanto una localidad como la otra, además separadas por tan sólo 58 kilómetros, cuentan con un amplio término municipal que se centra en el sector primario, y en las plantaciones de frutales. Con estas características deberían recibir el

⁷³ SASSEN, Saskia, *The Mobility of Labor and Capital: A Study in International Investment and Labor Flows*, Cambridge University Press, Cambridge, 1988.

⁷⁴ <https://www.caspe.es/padron/> (Consultado el 25/09/2019 a las 15:42)

⁷⁵ <https://www.ine.es/jaxi/Datos.htm?path=/t20/e245/p05/a2016/l0/&file=00022003.px> (Consultado el 25/09/2019 a las 15:43)

mismo tipo de inmigrantes, pero la realidad es muy diferente. Mientras en Caspe predominan marroquíes, pakistaníes y rumanos, en la capital del Bajo Cinca, las nacionalidades destacadas son los búlgaros, argelinos, senegaleses y también rumanos. De hecho apenas hay algún pakistaní en Fraga. Esto se debe a los contactos familiares o de amigos entre los que han emigrado y los que todavía no lo han hecho, y es un ejemplo claro de la teoría del estadounidense Douglas Steven Massey⁷⁶.

Este mismo autor habla de la “Causación acumulativa”, en la que destaca que las migraciones modifican la realidad e inducen a futuros desplazamientos, y como resultado puede llegar a producirse el desarrollo de una cultura⁷⁷.

Estas son las principales teorías sobre las migraciones, que desde finales del siglo XIX se han ido desarrollando. Los movimientos de población y sus motivaciones para que sean llevados a cabo están en constante cambio, y eso va a suponer, irremediablemente, que las teorías sobre éstos también vayan evolucionando con el paso del tiempo, pero para la investigación que hemos realizado ha sido fundamental conocer las diferentes metodologías utilizadas para el conocimiento de este fenómeno tan extendido por todo el planeta.

⁷⁶ MASSEY, Douglas Steven; DURAND, Jorge; ALARCÓN, Rafael; GONZÁLEZ, Humberto, *Return to Aztlan: The Social Process of International Migration from Western Mexico*, University of California Press, Berkeley, Los Ángeles, 1987

⁷⁷ ARANGO, Joaquín, “La explicación teórica de las migraciones: luz y sombra”, *Migración y Desarrollo*, Red Internacional de Migración y Desarrollo, Zacatecas, 2003.

3.3- Los modelos familiares en la Edad Moderna

Si hablamos de historia de la familia tenemos que comenzar haciendo mención a Peter Laslett⁷⁸ y el grupo de Cambridge⁷⁹, pioneros en esta temática, y quienes iniciaron la senda de los estudios históricos sobre la familia. A partir de aquí surgieron diferentes propuestas sobre modelos familiares en la Edad Moderna que darán lugar a un amplio abanico historiográfico, pero que estará claramente marcado por las diferencias regionales existentes. Los factores culturales, sociales o económicos jugaron un papel fundamental, y como conclusiones principales se comenzaron a estudiar aspectos tan interesantes como el régimen hereditario de transmisión de la propiedad, consanguinidad, mercado matrimonial, conflictividad conyugal, fraternal o paterno-filial, nivel de viudedad, y un gran número de interesantes cuestiones que esta documentación nos puede descubrir.

En España, como en muchos lugares, también se seguirá el camino marcado por Peter Laslett, y uno de los primeros en hacer una obra global fue David Reher⁸⁰, quien dará especial importancia a los aspectos demográficos. Pero como hemos dicho anteriormente, las variantes regionales son lo suficientemente importantes como para que se hagan estudios específicos de las diferentes partes de nuestro país. Por este motivo, me gustaría destacar la obra que realiza Francisco García González⁸¹, en la que aglutina los estados de la cuestión sobre la familia en diferentes partes de la península ibérica. Precisamente este autor es uno de los más prolijos en el tema concerniente a las familias⁸².

⁷⁸ LASLETT, Peter, *The World we have lost*, Methue, London, 1965.

⁷⁹ LASLETT, Peter y WALL, Richard, *Household and family in past time*, Cambridge University Press, Cambridge, 1972.

⁸⁰ REHER, David, *La familia en España, pasado y presente*, Alianza, Madrid, 1996.

⁸¹ GARCÍA GONZÁLEZ, Francisco (coord.), *Historia de la familia en la península Ibérica: balance regional y perspectivas. Homenaje a Peter Laslett*, Ediciones de la Universidad de Castilla-La Mancha, Cuenca, 2008.

⁸² GARCÍA GONZÁLEZ, Francisco, "Familia, desigualdad y reproducción social en la España rural, ss. XVI-XIX. Un balance historiográfico (2000-2014)", en GARCÍA GONZÁLEZ, FRANCISCO, BÉAUR, GÉRDAD, BOUDJAABA, FABRICE (eds.), *La historia rural en España y en Francia. Contribuciones para una historia comparada y renovada*, ss. XVI-XIX, Sociedad Española de Historia Agraria – Prensas Universitarias de Zaragoza (Colección *Monografías de Historia Rural*), 12, 2016, pp. 271-318; GARCÍA GONZÁLEZ, FRANCISCO (ed.), *Familias, trayectorias, desigualdades. Estudios de historia social en España y en Europa*, ss. XVI-XIX, Sílex, Madrid, 2019.

Otra interesante recopilación, o balance, de carácter regional, y con un mayor volumen bibliográfico, debido a que se trata de una obra más reciente, es la que llevaron a cabo Francisco Chacón y Joan Bestard, y que arranca, históricamente hablando en la Edad Media, y llega hasta nuestros días⁸³.

Los aspectos más tratados por los estudiosos de las familias son, sobre todo, los relativos a las formas de transmisión hereditaria donde en la península debemos distinguir dos grupos. Por un lado, encontramos las zonas donde predomina el heredero único (País Vasco, Navarra, Cataluña y norte de Aragón), y por otro lado, los lugares donde predomina el reparto igualitario entre hijos (en el resto de España)⁸⁴.

Si profundizamos un poco más en el aspecto regional habría que destacar obras bastante interesantes de diferentes zonas que nos sirven para situar los estudios, y conocer sus aportaciones de cara a nuestra investigación. Por ello aquí destacamos estudios sobre Galicia⁸⁵, Cantabria⁸⁶, País Vasco⁸⁷, Andalucía⁸⁸, Murcia⁸⁹, Valencia⁹⁰,

⁸³ CHACÓN JIMÉNEZ, FRANCISCO, BESTARD COMAS, JOAN, *Familias: historia de la sociedad Española (del fin de la Edad Media a nuestros días)*, Cátedra, Madrid, 2011.

⁸⁴ ROWLAND, ROBERT, "Sistemas matrimoniales en la Península Ibérica (s. XVI-XIX). Una perspectiva regional", en PÉREZ MOREDA, VICENTE, REHER, DAVID (eds.), *Demografía histórica en España*, Ediciones El Arquero, Madrid, 1988, pp. 73-113.

⁸⁵ DUBERT, ISIDRO, *Historia de la familia en Galicia durante la época moderna, 1550-1830 (Estructura, modelos hereditarios y conflictividad)*, Editoria Sada, A Coruña, 1992.

⁸⁶ LANZA GARCÍA, RAMÓN, *Población y familia campesina en el Antiguo Régimen*, Universidad de Cantabria, Santander, 1988.

⁸⁷ GONZÁLEZ PORTILLA, MANUEL, URRUTICOEXEA LIZÁRRAGA, JOSÉ, ZÁRRAGA SANGRÓNIZ, KARMELE, *Vivir en familia, organizar la sociedad. Familia y modelos familiares: las provincias vascas a las puertas de la modernización (1860)*, Universidad del País Vasco, Bilbao, 2003.

⁸⁸ MARTÍNEZ LÓPEZ, DAVID, *Tierra, herencia y matrimonio. Un modelo sobre la formación de la burguesía agraria andaluza (s. XVIII-XIX)*, Universidad de Jaén, Jaén, 1996.

⁸⁹ FORTES BAREA, ENCARNA, ANDREU TORRES, PILAR, "Mujer y sistema familiar. Algunos ejemplos de la transmisión de la propiedad en Lorca y Murcia en los siglos XVIII y XIX", en CHACÓN JIMÉNEZ, FRANCISCO, HERNÁNDEZ FRANCO, JUAN, *Familia, grupos sociales y mujer en España (s. XV-XIX)*, Universidad de Murcia, Murcia, 1991, pp. 170-197.

⁹⁰ BENÍTEZ SÁNCHEZ-BLANCO, RAFAEL, "Familia y transmisión de la propiedad en el País Valenciano: Ponderación global y marco jurídico", en CHACÓN JIMÉNEZ, FRANCISCO, HERNÁNDEZ FRANCO, JUAN, *Poder, familia y consanguinidad en la España del Antiguo Régimen*, Anthropos, Barcelona, 1992, pp. 35-70.

Castilla-La Mancha⁹¹ y uno que nos atañe más, debido a que es parte de la zona de estudio, el de Cataluña⁹².

En Aragón, al igual que ocurre en el resto de la península, la temática de la historia familiar que más interés ha generado ha sido la transmisión de la propiedad, donde llama especialmente la atención, el estudio de la figura del heredero único. Las primeras aproximaciones a este estudio se realizaron desde el campo del Derecho, donde uno de los aragoneses más ilustres hizo interesantes aportaciones, estamos hablando de Joaquín Costa⁹³. A partir de este momento habría que nombrar, aunque sea sin ahondar en la cuestión, a otros que han seguido al montisonense. Es el caso de Martín Ballester, Lacruz Berdejo, Bandrés, o ya en un período mucho más reciente, Argudo⁹⁴.

Además del Derecho, desde la Antropología también se ha hecho frente a este reto de conocer las familias aragonesas de la época moderna. No podemos dejarnos para comenzar a Lisón Tolosana⁹⁵, como punta de lanza en Aragón, pero que ha sido posteriormente secundado por otros interesantes autores⁹⁶.

⁹¹ GARCÍA GONZÁLEZ, FRANCISCO, GÓMEZ CARRASCO, Cosme Jesús, "Parentesco ficticio y red social en la España meridional (Albacete, 1750-1808)", *Popolazione e Storia*, Italia, 2008, pp. 35-54; GARCÍA GONZÁLEZ, FRANCISCO, "Movilidad de la población, mujer y matrimonio en la Castilla meridional. Las tierras de Albacete en el siglo XVIII", *Mujer y emigración. Una perspectiva plural. Actas del Coloquio Internacional. Cátedra UNESCO 226 sobre Migraciones*, Universidad de Santiago de Compostela, Santiago de Compostela, 2008, pp. 69-106.

⁹² FERRER I ALOS, Llorens, *Hereus, pubilles y cabalers: el sistema d'hereu a Catalunya*, Afers, Catarroja, 2007.

⁹³ COSTA, Joaquín, *Derecho consuetudinario y economía popular de España*, tomo 1, Guara, Zaragoza, 1981.

⁹⁴ MARTÍN BALLESTERO, Luis, *La Casa en el derecho aragonés*, CSIC, Zaragoza, 1994; LACRUZ BERDEJO, José Luis, "El régimen matrimonial de los fueros de Aragón", *Anuario del Derecho Aragonés*, III, 1946, pp. 19-155; BANDRÉS SÁNCHEZ-CRUZAT, Rosa María, *Estudio histórico-jurídico de las capitulaciones matrimoniales en Aragón en el siglo XVII (Resumen tesis doctoral)*, Universidad de Zaragoza, Zaragoza, 1979; ARGUDO PÉREZ, José Luis, "La Casa en el proceso de cambio de la sociedad rural aragonesa: consideraciones jurídicas", en *Acciones e Investigaciones sociales*, 10, 1991, pp. 129-170; BAYOD LÓPEZ, María de Carmen, *Sujetos de las capitulaciones matrimoniales aragonesas*, IFC, Zaragoza, 1995.

⁹⁵ LISÓN TOLOSANA, Carmelo, "Estructura antropológica de la familia en España", en *La familia, diálogo recuperable*, Madrid, 1975.

⁹⁶ LISÓN ARCAL, José, *La Casa Altoaragonesa (Una perspectiva antropológico-social)*, Instituto de Estudios Altoaragoneses, Huesca, 1990; BARRET, Richard, *Socio-political implications on the Rural Revolution in Benabarre, Spain*, University of Michigan, 1970; COMAS D'ARGEMIR, Dolors, "Casa y Comunidad en el Alto

Finalmente, desde el campo de la Historia, el primero que estudió la familia fue Moreno Almárcegui⁹⁷, y que fue secundado por Fernando Mikelarena⁹⁸. En la actualidad, José Antonio Salas y Francisco Alfaro, son los historiadores que más están tratando esta temática en para el Aragón preindustrial⁹⁹.

Aragón. Ideales culturales y reproducción social”, *Revista de Antropología Social*, 0, pp. 131-150; COMAS D’ARGEMIR, Dolors, PUJADAS MUÑOZ, Juan José, “La Casa y los grupos vecinales”, en BIARGE LÓPEZ, Aurelio (Coord.), *Altoaragón. Sus costumbres, leyendas y tradiciones*, Aldaba Ediciones, Madrid, 1988.

⁹⁷ MORENO ALMÁRCEGUI, Antonio, “Pequeña nobleza rural, sistema de herencia y estructura de la propiedad de la tierra en Plasencia del Monte”, en CHACÓN JIMÉNEZ, Francisco, HERNÁNDEZ FRANCO, Juan, *Poder, familia y consanguineidad en la España del Antiguo Régimen*, Barcelona, Anthropos, 1992, pp. 71-105.

⁹⁸ ERDOZAIN AZPILICUETA, Pilar y MIKELARENA PEÑA, Fernando, “Modelos familiares en el valle medio del Ebro entre 1786 y 1930”, en *Berceo*, 1999, pp. 59-73; MIKELARENA PEÑA, Fernando, “Las características de la familia troncal pirenaica española: su relación con las economías agrarias y con los regímenes demográficos”, en ROWLAND, Robert, MOLL BLANES, Isabel, *La Demografía y la Historia de la familia*, Universidad de Murcia, Murcia, 1997.

⁹⁹ SALAS AUSÉNS, José Antonio, “La historia de la familia en La Rioja y Aragón, balance y perspectivas”, en GARCÍA GONZÁLEZ, Francisco (coord.), *Historia de la familia en la península Ibérica: balance regional y perspectivas. Homenaje a Peter Laslett*, Universidad de Castilla-La Mancha, Ediciones de la Universidad de Castilla-La Mancha, Cuenca, 2008, pp. 115-140; SALAS AUSÉNS, José Antonio, ALFARO PÉREZ, Francisco José, “¿Familia compleja o familia nuclear? Dinámica de las estructuras familiares en el valle medio del Ebro (1750-1800)”, *Actas del VI congreso de la Asociación Demografía Histórica*, Castelo Branco, 2004, pp. 153-170; ALFARO PÉREZ, Francisco José, SALAS AUSÉNS, José Antonio, “Dispensas de consanguineidad en la diócesis de Zaragoza (1700-1833)”, en CONTRERAS CONTRERAS, Jaime (Ed.), *Familias, poderes, instituciones y conflictos*, Universidad de Murcia, Murcia, 2010, pp. 493-510.

4- Fuentes.

Como se trata de un estudio que intenta englobar varios aspectos, se han consultado un número de fuentes muy diversas. Comenzaré hablando de las que hacen referencia al punto de partida de la investigación, que es la, ya mencionada, localidad de Maella.

La primera fuente documental a la que tuve acceso fueron los libros parroquiales de la población piloto, Maella. El sacerdote Gustavo Máñez, accedió amablemente a dejarme consultar. Los bautismos en primer lugar, matrimonios después y defunciones en último lugar, era mi plan a seguir para volcar los datos de los libros parroquiales, teniendo en cuenta que existía en este período un libro perdido entre 1733 y 1785, pero que completaría con otras fuentes como matrículas de cumplimiento pascual o capitulaciones matrimoniales.

Al poco tiempo de comenzar mi investigación trasladaron al párroco de Maella y llegó un cura nuevo que no tardó muchos días en mandarme con las monjas de la localidad. Ellas custodiarían los libros parroquiales y yo acudiría a su casa para consultarlos. Pero este cambio duró poco, y pronto los libros fueron enviados a Zaragoza, al Archivo Diocesano de Zaragoza, para mi sorpresa. Más tiempo de espera, el que suponía la catalogación en el propio archivo, a los que les agradezco que no se demorasen para poder volver a consultarlos. Finalmente conseguí tener en mi base de datos todos los bautismos, matrimonios y defunciones del siglo XVIII en Maella, excepto los del libro parroquial extraviado o desaparecido, que data del período 1733-1785.

A partir de este momento proseguí con la investigación en el Archivo Diocesano de Zaragoza con las matrículas de cumplimiento pascual, estableciendo un criterio de elección de matrículas tipo, ya que analizar todas, año a año me resultaba inviable para

poder terminar el estudio en el tiempo planificado. La matrícula más representativa de cada década sería la elegida.

El Archivo de Protocolos Notariales de Caspe, donde se guardan los protocolos notariales de más de cien años de antigüedad de poblaciones como Caspe, Chiprana, Maella, Nonaspe, Fabara, Fayón, Mequinenza, Escatrón o Sástago era otro de los puntos importantes de mi investigación. Mi objetivo era consultar todas las capitulaciones matrimoniales de la localidad de Maella del siglo XVIII, para tratar de solventar, junto con las matrículas de cumplimiento pascual, el agujero documental que existía entre 1733 y 1785 en los *Quinque Libri*. Además de ello consultar los testamentos que me pareciesen más interesantes para la investigación. El primer libro notarial de Maella del que queda constancia en dicho archivo comienza en el año 1723, y prácticamente ininterrumpidamente se llega hasta el final de siglo, habiendo en algunas ocasiones, hasta dos notarios al mismo tiempo.

El estado de dicha documentación era bastante bueno, pero no sucedía lo mismo con el archivo. Este archivo, aunque perteneciente a la notaría de Caspe, lo tiene custodiado el ayuntamiento de la capital bajoaragonesa y está situado en la Plaza España, en una antigua casa que aglutina bastante polvo. Ocupa un cuarto dentro del piso que alberga el Archivo Municipal, y carece de luz propia. Como se puede entender, las condiciones del archivo no invitaban a visitarlo mucho por motivos de salud. Al polvo y la falta de luz, habría que unir el frío en época invernal debido a la obvia falta de calefacción. Esto ha ralentizado de manera asombrosa la investigación y el vuelco de los datos que necesitaba de este lugar.

En lo que al archivo respecta, existe un halo de esperanza, ya que en los momentos en los que estoy ya en proceso de redacción de mi tesis doctoral, el Archivo Municipal está siendo trasladado a un edificio cercano, que reúne todas las condiciones necesarias que un archivo necesita, y esperemos que suceda lo mismo con el Archivo de Protocolos Notariales de Caspe, que de momento sigue en el mismo cuarto en el que he tenido que pasar bastantes frías mañanas durante estos últimos años.

Para finalizar con la información documental recogida sobre la localidad de Maella, habría que destacar la consulta de alguna dispensa de carácter aislado en el Archivo Diocesano de Zaragoza o algún documento, aislado también, sobre Procesos Civiles en el Archivo Histórico Provincial de Zaragoza. Sobre todo para conocer algunos datos familiares interesantes durante el siglo XVIII, aunque si bien es cierto, se han consultado, sobre todo por el conocimiento de los apellidos, dispensas anteriores desde el siglo XVI, de hecho la primera de todas ellas data de 1571.

Dejando a un lado Maella, se han realizado consultas documentales, principalmente de libros de casados, en diferentes lugares para conocer el alcance del tema migratorio en el mercado matrimonial. La manera más rápida y visible de conseguir ahondar en este tema ha sido la de consultar los *Quinque Libri* de otras localidades, tanto a un lado como a otro del límite catalán-aragonés, en las comarcas del Bajo Aragón-Caspe, Matarraña y Terra Alta. Un ejemplo claro, y cercano, es el de la localidad de Nonaspe, también en Aragón, y que por fortuna, conserva de una manera excepcional sus libros sagrados del siglo XVIII. El problema de esta localidad fue el mismo que tuve con Maella, ya que estaban custodiados por el mismo párroco, y que aunque primero pude consultar en el propio pueblo, luego tuve que esperar a que fuesen catalogados en el Archivo Diocesano de Zaragoza, tras un repentino traslado a la capital aragonesa.

Hay que tener en cuenta que las guerras que han asolado la zona fronteriza entre Aragón y Cataluña han sido constantes desde el siglo XVII, lo que ha llevado a la pérdida de bastante documentación, en este caso que nos atañe, eclesiástica. Desde la Guerra de Cataluña (1640-1659), pasando por la Guerra de Sucesión (1701-1715), hemos tenido la Guerra de Independencia (1808-1814), las Guerras Carlistas (1833-1840, 1846-1849 y 1872-1876) y la Guerra Civil Española (1936-1939). Todas ellas tienen un denominador común en la barbarie, no solo humana, sino también patrimonial y documental. Los incendios que devastaron pueblos enteros en cualquiera de estas contiendas supusieron la pérdida total, en muchos casos, y parcial, en otros, de la

documentación que hoy nos podría haber servido de mucho interés para conocer los movimientos poblacionales transfronterizos entre aragoneses y catalanes.

De la comarca caspolina, donde se ha incluido a Mequinenza por formar parte de la provincia de Zaragoza, Maella y Nonaspe son las dos únicas poblaciones en las que sobreviven los Cinco Libros parroquiales, ya que en las demás (Chiprana, Caspe, Fabara, Fayón y Mequinenza) se destruyeron en algún momento del pasado. Pese a ello es de agradecer la predisposición de todos los párrocos con los que contacté y su disponibilidad para a consulta de sus respectivos archivos parroquiales.

Al sur, en la comarca del Matarraña se han consultado las 18 poblaciones que la forman con un resultado muy poco esperanzador. En tan sólo tres de ellas hemos encontrado libros pertenecientes a la centuria estudiada, que por fortuna han tenido una calidad bastante buena para la investigación. Además, dos de las tres poblaciones que todavía tienen dicha documentación son de las más grandes de la zona, con lo que dota de mayor fiabilidad a las cifras porcentuales que nos arrojan, ya que el volumen de matrimonios fue mayor.

Especialmente importante ha sido la colaboración de Orlando, párroco de Valderrobres, quien también lleva la parroquia de Beceite, además de otras 7 parroquias. Pese al trabajo que supone, sacó tiempo para que pudiese consultar los *Quinque Libri* de los dos pueblos mencionados, que han servido para arrojar luz sobre la pobre documentación con la que cuenta el Matarraña en este aspecto, dotando de especial importancia a su capital, Valderrobres, por su magnitud demográfica y jerárquica como capital histórica de la comarca.

También fue importante la labor de Arturo, párroco de Calaceite, quien nos abrió sus puertas para la consulta del archivo eclesiástico de su parroquia, que desde mi punto de vista, es el mejor conservado de la comarca, junto con el de la capital. También accedió amablemente a la consulta de los libros parroquiales de otras parroquias que

lleva (Cretas, Lledó y Arens de Lledó) pero en esta ocasión no se encontró documentación anterior al siglo XX.

Por supuesto, es de agradecer al resto de párrocos del Matarraña, que nos abrieron sus puertas para la consulta documental, pese a que el resultado de la misma fuese la vuelta a casa con un decepcionante resultado por la pérdida de la fuente durante la centuria que hemos estudiado.

Al otro lado del límite territorial, ya en Cataluña, se realizó el mismo proceso con la comarca de la Terra Alta. En esta ocasión fuimos con conocimiento de la documentación que íbamos a encontrar gracias al banco de datos que nos ofrece el Centre d'Estudis Demogràfics de la UAB¹⁰⁰ y tuvimos algunos resultados inesperados.

Tras conocer que el párroco de La Fatarella, David Arasa, era quien llevaba las localidades de Corbera d'Ebre y Vilalba dels Arcs -dos de las cuáles sabíamos que poseían la documentación que queríamos-, éste nos comunicó que no existía dicha documentación y que se había perdido durante la guerra y que por tanto no era necesario que acudiese para realizar una consulta. Esta negativa fue un caso aislado, pues en Batea sí que se pudo consultar todos los libros parroquiales de las localidades que llevaba su párroco, Julià Escudé, y que por desgracia solo pudimos contar con los libros matrimoniales de Caseres, aunque conservados en buen estado, y digitalizados, lo que propició una rapidez volcada de los datos sobre la base de datos creada.

En Gandesa también obtuvimos el beneplácito de su párroco, Josep María, quien nos permitió el acceso a la documentación dieciochesca de su archivo parroquial y del de otras de las parroquias que llevaba, Arnes. Finalmente, tras varios viajes en balde a Prat de Compte, ya que finalmente su documentación se custodiaba en el Archivo Diocesano de Tortosa, y tener problemas de compatibilidad de horario con el canónigo que custodia dichos libros, decidimos sustituir esta consulta por otra población de

¹⁰⁰ Universitat Autònoma de Barcelona.

consideración en la margen izquierda del Ebro, que permitiera establecer una comparación con los resultados obtenidos en la margen derecha. La población elegida fue Falset, capital del Priorat, y su documentación fue consultada a través de la plataforma virtual de la Archidiócesis de Tarragona.

MAPA 1. Comarcas y municipios que engloban la investigación.



MAPA 2. Estado de las fuentes documentales según los municipios analizados.

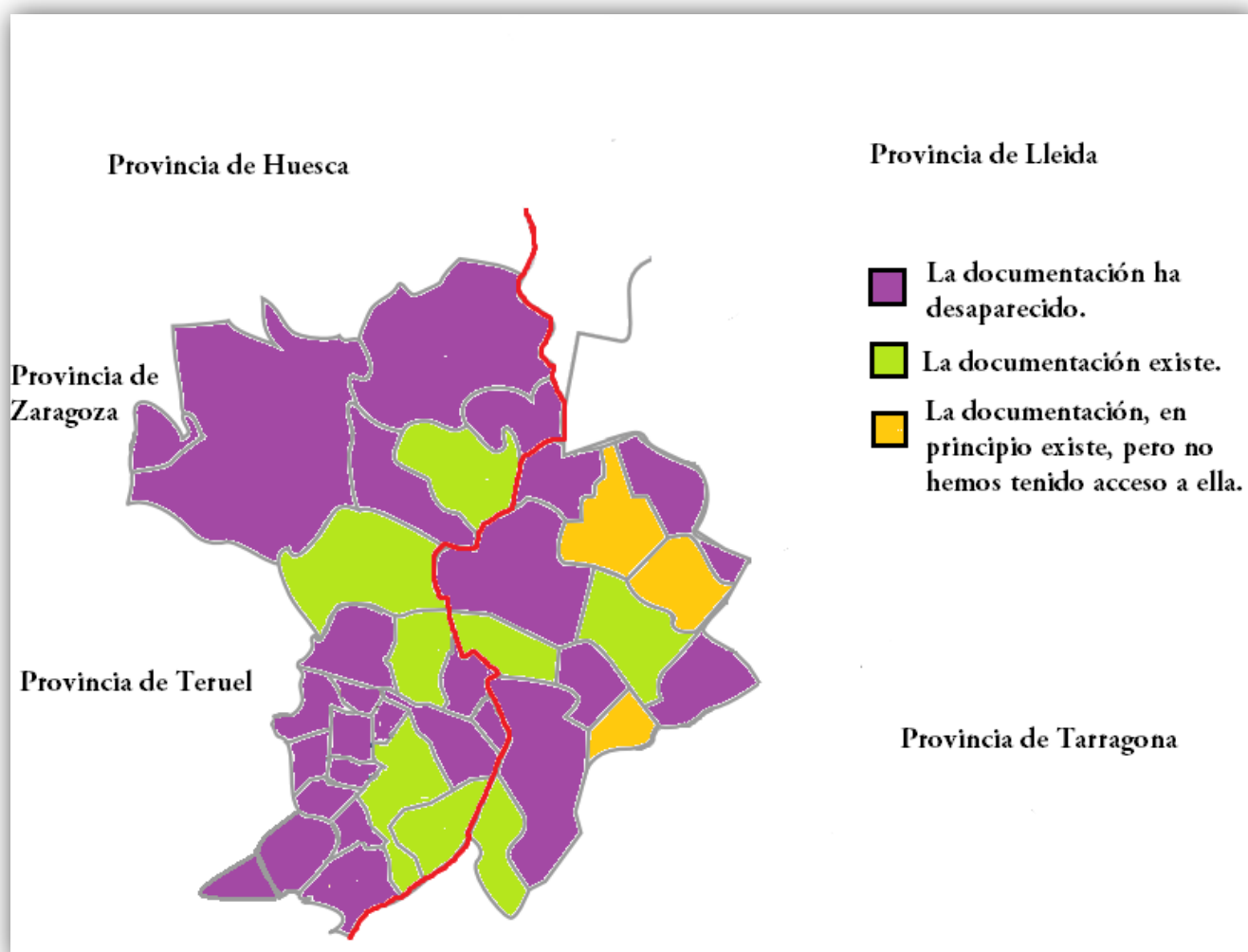

Las fuentes que han sido utilizadas para este estudio (libros parroquiales, capitulaciones matrimoniales, matrículas de cumplimiento pascual y dispensas –en casos aislados-) ya han sido estudiadas anteriormente por muchos otros historiadores que han proporcionado con sus investigaciones los pros y contras de dicha documentación. Además de la aplicación de las nuevas tecnologías a la documentación. A continuación hacemos un breve repaso imprescindible para este estudio.

4.1- Libros parroquiales

Comenzamos nuestra descripción documental con los archivos parroquiales, ya que ocupan la parte más gruesa de la documentación utilizada para la elaboración de este trabajo. Que los sacerdotes apuntasen, a partir del Concilio de Trento los registros de bautizados, casados, comulgados, confirmados y difuntos hace que los *Quinque Libri* sean una fuente muy codiciada por los investigadores para el estudio de la población y las migraciones.

Según José Antonio Salas, los bautismos ofrecen problemas como, por ejemplo, si los padres no están asentados en la población, en muchas ocasiones, los sacerdotes omitían su lugar de procedencia¹⁰¹. Pero este hecho dará lugar a que se fortalezca el seguimiento nominal de los apellidos. Precisamente, el sistema de apellidos en esta zona de Aragón, en el siglo XVIII está bastante asentado, ya que el bautizado recibe el apellido del padre, pero no se suele perder el de la madre, aunque en muchas ocasiones se omita.

En el caso de los difuntos el problema es mayor, ya que casi nunca se puede llegar a tener constancia del lugar de procedencia del difunto, y si era residente habitual en el lugar donde falleció, o por el contrario, estaba de paso. En los libros de difuntos de Maella aparecen varios casos en los que encuentran cuerpos de desconocidos yacentes en el camino entre Caspe y Maella muertos por el frío del invierno. Ahí, por ejemplo, se sabía que eran forasteros, ya que se desconoce a la persona, pero no se conocía el lugar de procedencia.

Por ello, lo más completo en cuanto a información aportada, son los matrimonios. Normalmente se conocen si son de la localidad o los lugares de origen de los contrayentes, ya que era necesario saber su estado. Además, suelen ir acompañados

¹⁰¹ SALAS AUSÉNS, José Antonio, "Los registros parroquiales como fuentes para el estudio de la inmigración: franceses en Barbastro entre dos centurias (siglos XVI-XVII)", *Argensola: Revista de Ciencias Sociales del Instituto de Estudios Altoaragoneses*, 79-84, 1975-1977, pp. 67-84.

de los nombres de los padres y de partidas de bautismo en algunos casos para dar crédito a la información. Este motivo es por el que hemos elegido los matrimonios para la realización de la búsqueda de migrantes en otras localidades de frontera entre Aragón y Cataluña.

Una de las ventajas de estudiar el siglo XVIII es que en los libros parroquiales la información, normalmente aparece más completa de lo que ocurría en los siglos anteriores, aunque si bien es cierto, todo dependía al final de lo meticulado que fuese con la información la persona que escribiese los libros parroquiales. En el caso de Maella vemos como los sacerdotes Esteban Oliver o Marco Aguas solían escribir con calma, ya que presentan buena letra y abundante información, mientras que otros como Juan Minguillón o Joseph Punter, escribían con rapidez y ganas de terminar. Mala letra, muchas abreviaturas y mucha menos información en sus registros los delatan.

Por supuesto, todo lo que se ha tratado en las líneas precedentes, solo es posible si las fuentes han conseguido perdurar hasta nuestros días, donde quizá está el problema más grande de todos: que se hayan destruido.

Sobre los archivos parroquiales, también me gustaría destacar la labor que realizan sobre su estado y sus posibilidades Carles Millàs y Xabier Gual para la zona del Baix Llobregat¹⁰². Son muchos los autores que han tratado la temática referida a esta documentación. A continuación nombraré aquellos que me han resultado más útiles por su estudio en profundidad de esta fuente, o por la cercanía geográfica a lo que este estudio se dedica.

¹⁰² GUAL I REMÍREZ, Frantzes Xabier, MILLÀS I CASTELLVÍ, Carles, "Els arxius parroquials de l'Edat Moderna al Baix Llobregat", *1res jornades d'Estudi del Patrimoni del Baix Lobregat*, Cornellà de Llobregat, 2000, pp. 81-92.

Empezaré destacando la labor de compilación y resumen de las características de los archivos parroquiales que hace María Sandra García¹⁰³. También a nivel general me gustaría destacar la obra de José María Fernández sobre la problemática que puede generarse en la investigación de estos archivos¹⁰⁴. Sobre la documentación e información que nos aportan este tipo de registros históricos habría que destacar un buen resumen que realiza Rogelio Pacheco para la revista *Signo*¹⁰⁵. Además, la utilización de éstos para la demografía, las migraciones y la genealogía es tratado por María del Carmen Ansón en un interesante artículo¹⁰⁶.

Finalmente no se puede pasar por alto un trabajo realizado por Antonio Poveda sobre los archivos parroquiales del arciprestazgo de Cantavieja, ya que se trata de otro lugar de frontera aragonés, aunque en este caso ya limitando con el norte del Reino de Valencia, en lo que hoy ocupa la provincia de Castellón, en la zona conocida como Maestrazgo¹⁰⁷.

¹⁰³ GARCÍA PÉREZ, María Sandra, "Apuntes sobre los archivos parroquiales en España", *Biblios: Revista electrónica de bibliotecología, archivología y museología*, 34, 2009, pp. 1-11.

¹⁰⁴ FERNÁNDEZ CATÓN, José María, "Problemática de los archivos parroquiales españoles", *Actas de las I Jornadas de Metodología Aplicada de las Ciencias Históricas*, Vol. 5, 1975, pp. 51-60.

¹⁰⁵ PACHECO SAMPEDRO, Rogelio, "Tipología de la documentación de los archivos parroquiales", *Signo: revista de historia de la cultura escrita*, 2, 1995, pp. 99-112.

¹⁰⁶ ANSÓN CALVO, María del Carmen, "Los archivos parroquiales como fuente para la demografía y la genealogía", *Memoria ecclesiae*, 9, 1996, pp. 9-45.

¹⁰⁷ POVEDA AYORA, Antonio, "Los archivos parroquiales del arciprestazgo de Cantavieja", *Teruel: Revista del Instituto de Estudios Turolenses*, 71, 1984, pp. 195-208.

4.2- Protocolos notariales.

Los protocolos notariales son otra interesante fuente para la demografía histórica puesto que nos informan de muchos aspectos de la vida social, laboral y familiar de los habitantes de un lugar. En los archivos de protocolos notariales podemos encontrar documentación de diversa índole, como por ejemplo, compraventas, ventas, codicilos, poderes o donaciones, pero para nuestra investigación nos vamos a centrar en dos importantes registros de los notarios: los testamentos y las capitulaciones matrimoniales.

Los testamentos son las disposiciones o deseos que deja plasmada una persona, ante un notario, de cómo va a distribuir sus bienes una vez éste haya fallecido. Los testamentos de más de cien años de antigüedad los encontramos en los archivos de protocolos notariales y sirven, en muchos casos, para el estudio genealógico, y también para conocer los regímenes de transmisión de la propiedad. Pero a este tipo de documentación sólo hemos recurrido de manera aislada para casos concretos.

Lo que se ha trabajado de manera plena han sido las capitulaciones matrimoniales. Las de la localidad de Maella se encuentran en el Archivo de Protocolos Notariales de Caspe, y pese al mal estado del archivo, del que ya hemos hablado, hemos conseguido volcar la documentación que necesitábamos. Desde 1723 están los protocolos que realizaron los diferentes notarios que estaban en Maella, y las capitulaciones matrimoniales, además de aportarnos la información que veremos a continuación, nos han servido para tratar de solventar el vacío documental existente en los libros parroquiales entre 1733 y 1785, sobre todo en el aspecto matrimonial, que es el que mejor nos puede mostrar los movimientos migratorios.

La información que nos aportan las capitulaciones es muy amplia, de modo que hemos tenido que recortar parte, porque sino la investigación sería interminable. Entre la información que nos muestra el notario, destacamos el nombre y la procedencia de los contrayentes, su estado civil, su oficio, y sus bienes, tanto muebles como inmuebles,

además de las obligaciones que les venían impuestas en el matrimonio, como ocurría en no pocas ocasiones, que era tener que vivir con los padres del contrayente o la contrayente.

La localidad maellana fue dominada por la saga de notarios de los Bosque, también extendida a Caspe, donde destacaron Joseph Bernardo Bosque, su hijo Bernardo Bosque, o Miguel Bosque. Entre otros notarios que dedican gran parte de su vida a la notaría maellana se encuentra Miguel Martín de Mur.

En Aragón, Manuel Gómez de Valenzuela ha trabajado muy a fondo las capitulaciones matrimoniales de muchos lugares del norte de Aragón (Jacetania, Sobrarbe, Alto Gállego, Somontano, etc.) durante toda la Edad Moderna¹⁰⁸, y no podemos obviarlo como referencia a la hora de conocer acerca de dicha fuente en nuestra comunidad. A nivel más genérico María del Carmen Bayod¹⁰⁹ nos habla sobre las capitulaciones, y la tesis doctoral de María Rosa Bandrés realiza un interesante estudio a nivel jurídico, y por supuesto, histórico, de éstas en el siglo XVII¹¹⁰. Mientras que en Cataluña, siguiendo la zona pirenaica que hemos nombrado podemos destacar, entre otras obras, la de Sanllehy¹¹¹.

¹⁰⁸ GÓMEZ DE VALENZUELA, Manuel, *Capitulaciones matrimoniales de Jaca (1420-1791)*, Colección El Justicia de Aragón, Zaragoza, 2003; GÓMEZ DE VALENZUELA, Manuel, *Capitulaciones matrimoniales y firmas de dote en Alto Gállego(1428-1805)*, Colección El Justicia de Aragón, Zaragoza, 2003; GÓMEZ DE VALENZUELA, Manuel, *Capitulaciones matrimoniales del Somontano de Huesca (1457-1789)*, Colección El Justicia de Aragón, Zaragoza, 2006; GÓMEZ DE VALENZUELA, Manuel, *Capitulaciones matrimoniales de la Jacetania (1441-1811)*, Colección El Justicia de Aragón, Zaragoza, 2009; GÓMEZ DE VALENZUELA, Manuel, *Capitulaciones matrimoniales de Barbastro y su Somontano (1459-1775)*, Colección El Justicia de Aragón, Zaragoza, 2010; GÓMEZ DE VALENZUELA, Manuel, *Capitulaciones matrimoniales de Sobrarbe (1439-1807)*, Colección El Justicia de Aragón, Zaragoza, 2013.

¹⁰⁹ BAYOD LÓPEZ, María del Carmen, *Sujetos de las capitulaciones matrimoniales aragonesas*, Institución Fernández el Católico, Zaragoza, 1995.

¹¹⁰ Tesis de: BANDRÉS SÁNCHEZ-CRUZAT, Rosa María, *Estudio histórico-jurídico de las capitulaciones matrimoniales en Aragón en el siglo XVII (Zaragoza, 1600-1707)*, Universidad de Zaragoza, 1980.

¹¹¹ SANLLEHY I SABI, Maria Àngels, "Els capítols matrimonial a la Vall'Arán (segles XVII-XIX): algunes aportacions per a l'estudi de la casa", *Estudis d'Història Agrària*, 22, 2009, pp. 61-90.

4.3- Matrículas de cumplimiento pascual

Las matrículas de cumplimiento pascual, también conocidas como *Status Animarum*, eran registros elaborados por los párrocos de cada localidad, que realizaban cuando llegaba la Pascua florida. Era en este momento cuando anotaban quienes habían realizado el sacramento de la comunión y la confesión. Se implantaron también durante el Concilio de Trento (1545-1563), y de hecho, aparecen dentro de los *Quinque Libri*.

Pese a que se encontrasen dentro de los Cinco Libros, en 1747, el arzobispo de Zaragoza, Francisco de Añoa, realizó un edicto por el cual, los sacerdotes debían mandar una copia de las matrículas de cumplimiento pascual a la diócesis, además de resúmenes de bautizos, matrimonios y defunciones¹¹². Esto supone que en los lugares donde los libros parroquiales han desaparecido, las matrículas permiten realizar, al menos, un seguimiento nominal de los habitantes y las familias. En nuestro caso, esto nos ayudará a rellenar el hueco documental existente a mediados del siglo XVIII en Maella, y que completaremos gracias a esta fuente y las capitulaciones matrimoniales.

Pero esta fuente lo que nos permite es, sobre todo, realizar seguimientos nominales y familiares, para conocer sus estructuras y evoluciones. También han sido denominadas como Estados de Almas, y los italianos fueron los primeros en trabajarlas. Querría hacer una mención especial al profesor emérito de la Universidad de Bolonia, Marzio Barbagli¹¹³, aunque son varios los historiadores de este país los que han realizado interesantes estudios sobre las matrículas de cumplimiento pascual¹¹⁴.

En España, son varias las obras que recogen aspectos relativos a esta documentación, así que para conseguir aglutinar a todas ellas quiero hacer una mención

¹¹² SALAS AUSÉNS, José Antonio, ALFARO PÉREZ, Francisco José, “¿Familia compleja o familia nuclear? Dinámica de las estructuras familiares en el valle medio del Ebro (1750-1800)”, *Actas del VI congreso de la Asociación Demografía Histórica*, Castelo Branco, 2004, pp. 153-170.

¹¹³ BARBAGLI, Marzio, *Soto lo stesso tetto. Mutamenti de la familia in Italia del XV al XX secolo*, il Mulino, Bolonia, 1984.

¹¹⁴ DAMOLIN, Giovanna, “Strutture familiari nell’Italia Meridionale (sec. XVII-XIX)”, *Actas de las Primeras Jornadas Hispano-luso-italianas de Demografía Histórica*, Barcelona, 1987.

especial a la tesis de Felicísimo García Barriga¹¹⁵, ya que compila muchas de las investigaciones realizadas sobre esta fuente, y que fue presentada en enero de 2007 en la Universidad de Extremadura.

Cuando hablamos de Aragón, habría que destacar que las matrículas de cumplimiento pascual no han sido muy trabajadas por los historiadores, dejando esa tarea, sobre todo, a los genealogistas, y el apasionante campo del conocimiento de los ancestros. De todos modos, existen trabajos a nivel local, donde las matrículas han sido estudiadas a fondo, como los trabajos de Marta Pastor sobre Calamocha¹¹⁶ o el de Adrián Gavín sobre Chiprana¹¹⁷, y otros trabajos que tratan un ámbito más genérico para establecer paralelismos y conclusiones más generales. Este es el caso de Salas y Alfaro¹¹⁸, quienes recogen unas 200 matrículas pascuales de 43 localidades aragonesas con el fin de establecer una conclusión acerca de las diferentes tipologías familiares, ya que el estudio lo realizan en una zona considerada como fronteriza entre los diferentes tipos de familia.

Para finalizar con este apartado, habría que destacar la complejidad para establecer vínculos migratorios a través de esta fuente, pero es posible, sobre todo, realizando seguimientos nominales. En Aragón no se han trabajado apenas las migraciones a través de las matrículas, así que el punto más cercano del que podemos tomar referencia es en Castellón, donde los trabajos de Sánchez Adell o Juan Redal nos hacen una idea de la complejidad de dicha tarea¹¹⁹.

¹¹⁵ Tesis doctoral de GARCÍA BARRIGA, Felicísimo, *Estructuras y dinámica familiar en la Extremadura del Antiguo Régimen*, Universidad de Extremadura, Cáceres, 2007. (Consultado el 17/10/2019 en <http://biblioteca.unex.es/tesis/9788477238157.pdf>)

¹¹⁶ PASTOR OLIVER, Marta, "Matrículas de Cumplimiento Pascual (Calamocha 1783 y 1786)", *Revista Xiloca*, 34, pp. 11-34.

¹¹⁷ GAVÍN ARCOS, Adrián, "La población en Chiprana (1750-1800). Un repaso a las familias y los apellidos chipranescos del siglo XVIII", *Cuadernos de Estudios Caspolinos*, 33, 2020, pp. 35-64.

¹¹⁸ SALAS AUSÉNS, José Antonio, ALFARO PÉREZ, Francisco José, "¿Familia compleja o familia nuclear? Dinámica de las estructuras familiares en el valle medio del Ebro (1750-1800)", *Actas del VI congreso de la Asociación Demografía Histórica*, Castelo Branco, 2004, pp. 153-170.

¹¹⁹ SÁNCHEZ ADELL, José, "Onomástica y movilidad de población en la villa de Castellón de la Plana (siglos XIV-XVIII)", *Saitabi*, 28, 1978, pp. 33-68; JUAN REDAL, Enrique, "Onomástica y movilidad de población en la villa de Alaquas (siglo XVIII)", *Quaderns d'Investigació d'Alaquàs*, 1983, pp. 23-40.

En Aragón, los únicos estudios que han realizado sobre migraciones a través del seguimiento nominal ya no se han realizado con esta fuente, ya que han sido investigados por medievalistas, como María Rosa Fort¹²⁰ o Esteban Sarasa¹²¹, o en otros casos, filólogos como Tomás Buesa¹²².

¹²⁰ FORT CAÑELLAS, María Rosa, "Sobre onomástica aragonesa medieval", *AFA XXIV-XXV. Homenaje a D.T. Buesa*, Diputación provincial, Zaragoza, 1984, pp. 553-579.

¹²¹ SARASA SÁNCHEZ, Esteban, "Onomástica zaragozana del siglo XIV", *En la España medieval*, 7, 1985, pp. 1201-1214.

¹²² BUESA OLIVER, Tomás, "De onomástica en Aragón", *Archivo de filología aragonesa*, vol. 51, 1995, pp. 269-282.

4.4- Dispensas

Sobre las dispensas matrimoniales no vamos a hablar mucho, pues esta documentación, al igual que los testamentos, se ha utilizado como recurso para algunos casos aislados en los que hemos recurrido a ellas, pero como ha sido utilizada, es necesario destacar la importancia que tienen para el historiador.

Se trata de dispensas que eran otorgadas para aquellas personas que querían casarse, pero existía algún impedimento, normalmente al tener un grado cercano de consanguinidad o afinidad. Los motivos más comunes eran los de “honestas familias”, para no perder el patrimonio familiar, o los de “estrechez de lugar”, que debido a lo pequeña que era la localidad, era casi imposible no casar con un pariente lejano.

Francisco Alfaro las ha estudiado mucho para el caso de Aragón, y de la Diócesis de Zaragoza, sobre todo tras catalogar las casi 22.000 que había entre los siglos XV y XIX, donde recientemente ha salido un gran trabajo recopilado junto a Juan Ramón Royo¹²³. Aunque ya con anterioridad el propio Alfaro las había trabajado junto a José Antonio Salas para el período que nos atañe¹²⁴.

¹²³ ALFARO PÉREZ, Francisco José, ROYO GARCÍA, Juan Ramón, *Dispensas matrimoniales de la Diócesis de Zaragoza, siglos XV al XIX, Institución Fernando el Católico*, Colección Fuentes Históricas Aragonesas, 85, 2018.

¹²⁴ SALAS AUSÉNS, José Antonio, ALFARO PÉREZ, Francisco José, “Dispensas de consanguinidad en la diócesis de Zaragoza (1700-1833)”, en CONTRERAS CONTRERAS, Jaime, SÁNCHEZ IBÁÑEZ, Raquel (coords.), *Familias, poderes, instituciones y conflictos*, 2011, pp. 493-510.

4.5- El uso de las tecnologías aplicado al estudio de las fuentes y a los criterios metodológicos

El uso de las tecnologías del siglo XXI para el estudio de las fuentes es muy importante, sobre todo el relacionado con el almacenamiento de los datos obtenidos en la documentación.

Desde hace varios lustros las nuevas tecnologías, como los ordenadores, se han utilizado para el almacenamiento de información. No ahondaremos mucho en la cuestión, pero sobre este tema ya nos habla Carmen Ansón desde la década de 1970¹²⁵. Desde ese momento, junto con la evolución de los ordenadores y la tecnología, ha ido pareja la evolución de las bases de datos, y por ende, aquellas relacionadas con Historia.

Me gustaría destacar rápidamente, las bases de datos que han sido utilizadas para este trabajo. Por un lado File Maker, una base de datos muy completa, y a su vez, compleja, que permite relacionar todo tipo de datos, aunque para interrelacionar a los miembros de la investigación más minuciosa se ha terminado utilizando una base de datos, que a mi parecer ha sido más acorde, y que también es muy utilizada por genealogistas, estamos hablando de GenoPro. Esta base de datos permite almacenar imágenes, lugares, y multitud de datos de los individuos y por supuesto nos permite conocer las relaciones entre sí.

Estas bases de datos han sido utilizados para casos puntuales, pero como el estudio ha tratado de ser a una escala más grande, se ha recurrido al almacenamiento de la información a través de la base de datos Excel, de Windows, ya que permite establecer también muchas coincidencias y parámetros, y poder realizar una búsqueda rápida y eficaz de lo que necesitamos, así como sacar totales, porcentajes y gráficas.

¹²⁵ ANSÓN CALVO, Carmen, "Un estudio demográfico con ordenadores: La parroquia de San Pablo de Zaragoza de 1600 a 1660", *Estudios del Departamento de Historia Moderna*, Zaragoza, 1976, pp. 225-246.

4.6- Las fuentes documentales: validez y tratamiento.

Los libros parroquiales son de los registros más fiables que podemos encontrar. Pese a ello, nosotros nos topamos con el problema de que, para el siglo XVIII, en muchos lugares, los volúmenes que ocupan este período han desaparecido. De las 37 localidades que hemos consultado, tan solo 11 conservan la documentación parroquial relativa a dicho periodo, y en varios casos, como por ejemplo Maella o Arnes, la conservación es parcial.

Al no ser una fuente de carácter fiscal como los fogajes o los vecindarios, su fiabilidad aumenta considerablemente, porque no se pretendían buscar las triquiñuelas de evitar pagos o reclutamientos para la guerra¹²⁶. El problema que presentan los libros parroquiales es que se trata de una fuente en la que la información de los locales es mucho más completa que la de los forasteros por el conocimiento del prójimo que existía. Además, el que venía de fuera podía mentir y nadie cuestionaría la información. Por este motivo, los registros matrimoniales son los más fiables, puesto que para que se pudiera producir dicho enlace, cada contrayente debía presentar sus referencias del lugar de procedencia, al menos si era cercano.

Otro aspecto que puede llevar a engaño, y que trataremos un poco más a fondo en futuras páginas, es el cambio de apellidos, normalmente debido al desconocimiento de la lengua por parte de quienes anotaban a los bautizados. Pero además de las grandes variables entre letras como la V y B, la G y J o la Y e I, habría que destacar la “castellanización” de apellidos de otros lugares para, sobre todo, inmigrantes catalanes o franceses, o la “catalanización” de apellidos cuando allí llegasen franceses o migrantes procedentes del resto de la península ibérica.

¹²⁶ SALAS AUSÉNS, José Antonio, “Cuando las fuentes nos engañan: Fogajes, vecindarios y demografía (ss. XIV-XVIII)”, *Aragón en la Edad Media*, XX, 2008, pp. 691-708.

A estos problemas deberíamos sumar, sobre todo a la hora de realizar un seguimiento nominal, los dobles o triples nombres. En muchas ocasiones, a los bautizados se les llegaban a poner dos, tres y hasta cuatro nombres, como observamos en la muestra tomada en Maella durante el siglo XVIII, con la idea de que “a más nombres, más santos les protegerían de futuros problemas”, pero podía suponer un problema nominal a largo plazo. A la hora del matrimonio y la defunción, nunca aparecen personas con más de dos nombres, y en un 95%, son personas con un solo nombre, así que nos hacemos varias preguntas. ¿Qué nombres han obviado? ¿Cómo aseguramos que son la misma persona si el nombre no coincide?

A la primera cuestión habría que destacar que, por norma general, hemos observado que el nombre que predomina es el primero, pero en ocasiones era el mismo que el del padre o abuelo, y para diferenciar, muchas veces son llamados por el segundo nombre. Todo ello puede llevar a una importante confusión para el investigador. Y esto nos induce a responder a la segunda pregunta. Para asegurarnos de que estamos analizando a la misma persona tenemos que valernos de todos los datos que rodean a dicho individuo: nombre de los padres, lugar de procedencia, nombre de la esposa o viuda (para el caso de los difuntos), y si lo pusiese, la edad.

Pese a todos estos problemas, los libros parroquiales son mucho más fiables, desde un punto de vista demográfico que las matrículas de cumplimiento pascual, las capitulaciones matrimoniales o las dispensas. Al menos, si partimos de la suposición de que la fuente está completa, y cuando esto no ocurre, es el momento en el que hay que ir encajando las piezas del puzle que forma la documentación para obtener el máximo rendimiento a la investigación.

Por otro lado, las matrículas de cumplimiento pascual tienen carencias importantes, aunque si bien es cierto, nos ofrecen datos interesantes que no hacen los bautismos, matrimonios o difuntos. Esta documentación sólo nos muestra aquellos que han realizado la comunión, por tanto los menores de 9 o 10 años no aparecen en el listado, y por tanto es complicado establecer la población total de un lugar, las edades

(solo en algunos casos excepcionales aparecen las edades en esta fuente), y la procedencia de los inmigrantes, además tampoco se sabe si la gente que desaparece, ha fallecido o ha emigrado. Pero por otro lado, esta fuente aporta, sobre todo, mucha información sobre estructuras familiares (qué miembros vivían, cómo y dónde, principalmente), y en ocasiones oficios. Cuando se trataba de migraciones temporales, sobre todo en relación con la trashumancia, sí que solían advertirlo en la documentación.

Las capitulaciones matrimoniales ofrecen una información muy amplia, ya que hablan no solo de los contrayentes y sus familias, sino también de todos los bienes (muebles e inmuebles) que poseen, pero a nivel demográfico es complicado establecer conclusiones con ellas, porque no todo el mundo se podía permitir un notario que plasmase por escrito los acuerdos prematrimoniales, al menos, para el caso maellano se contabilizan, aproximadamente, que solo el 50% de los matrimonios han realizado capitulaciones matrimoniales.

Finalmente, las dispensas ofrecen todavía más información familiar que las capitulaciones, pero éstas sólo nos sirven, entre otras cosas, para establecer parámetros de consanguinidad y viudedad. Una fuente muy válida, sobre todo, para genealogistas, y que si se analizan a fondo las familias pueden sugerirnos interesante rutas migratorias de grupos de población, pero al igual que ocurre con las capitulaciones, solo se puede aplicar a escala micro, porque no todo el mundo pedía una dispensa, de modo que el porcentaje de matrimonios con dispensa es muy inferior al de matrimonios con capitulaciones.

Recapitulando, habría que destacar que hemos considerado para nuestro estudio a los libros parroquiales como la fuente más válida, seguida de las capitulaciones matrimoniales, las matrículas de cumplimiento pascual, y en último lugar las dispensas, y por ello, a cada una le hemos dado la importancia que hemos estimado oportuna para nuestro estudio, siguiendo dicho orden. Por supuesto, sin menospreciar, que para otro tipo de estudios pueden tener un mayor valor.

5- Metodología: Armonización de la información.

A la hora de tratar las migraciones, la metodología empleada es importante, para tratar de sacar el máximo rendimiento posible a los datos. El seguimiento individual de las personas que habitaban las tierras a las que hacemos referencia, en el siglo XVIII, va a ser un punto fundamental para poder establecer, posteriormente, unos resultados a mayor escala. Una de las personas que ha utilizado mucho este método es Rocío García Abad¹²⁷.

Cuando tratamos la inmigración el resultado es más sencillo, sobre todo realizando compilaciones de los datos que nos arrojan las fuentes y ordenándolos posteriormente, tanto documentalmente, como geográficamente, a través de mapas. En cuanto a la emigración, los resultados son más difíciles de establecer, y sobre todo, se podrán conocer casos más aislados a través de seguimientos nominales.

Como hemos comentado anteriormente, establecemos como punto de partida la localidad de Maella, por ello, para este lugar la información de los *Quinque Libri*, será además apoyada por las matrículas de cumplimiento pascual, las capitulaciones matrimoniales, y en ocasiones aisladas, por dispensas de consanguinidad. El objetivo es encontrar ejemplos motivacionales tanto de migrantes como de personas que deciden no hacerlo, a través de fuentes complementarias. Pero la investigación nos ocupa un amplio territorio de más de 2.673 kilómetros cuadrados donde trataremos de arrojar luz sobre la movilidad a través de los matrimonios.

¹²⁷ GARCÍA ABAD, Rocío, "Una propuesta metodológica para un análisis micro de las migraciones a corta y media distancia. Los seguimientos nominativos", *Reconstituição de famílias, fogos e estratégias sociais: actas do VI congresso da Associação de Demografia Histórica*, Vol. 2, 2004, pp. 9-26; GARCÍA ABAD, Rocío, "Migraciones en familia a la Bizkaia de la primera industrialización (1877-1935)", *Vasconia: Cuadernos de historia – geografía*, 38, 2012, pp. 711-740; GARCÍA ABAD, Rocío, "La decisión de emigrar y el papel de las redes migratorias en las migraciones a corta y media distancia", *Scripta Nova: Revista electrónica de geografía y ciencias sociales*, nº extra 5, 94, 2001.

A la hora de realizar la investigación más a fondo se ha utilizado también el método conocido como *nominal record linkage*, cuyo objetivo es encontrar el nexo de unión entre las personas que aparecen en dos o más fuentes diferentes, y por tanto podremos, con facilidad, establecer relaciones familiares, y todos los datos que ello puede conllevar de carácter jurídico, económico, migratorio, etc. El programa Excel será el más utilizado para este tipo de metodología, y que ha sido trabajada y estudiada por autores ya mencionados como Jordà o Pujadas¹²⁸.

En el cuerpo principal de la investigación analizaremos las muestras obtenidas de las diferentes poblaciones del Bajo Aragón-Caspe, Matarraña y Terra Alta de lo general a lo particular, realizando análisis migratorios a cuatro niveles diferentes: regional (para observar principalmente la influencia de migraciones de larga distancia), provincial (para observar la influencia de migraciones de media distancia, y conocer los principales focos de movilidad dentro de las regiones ya analizadas), comarcal y municipal. Estas dos últimas escalas de estudio servirán para conocer las migraciones a corta distancia y establecer comparaciones entre las propias localidades estudiadas y su entorno geográfico y social, para ver qué papel juegan todos los factores que las rodean.

Al estar en una zona, no sólo fronteriza en geografía política (Aragón-Cataluña), sino también en el aspecto lingüístico, hemos tenido que armonizar¹²⁹ algunos de los apellidos, ya que en ocasiones, la misma persona puede ser denominada de diferente forma, dependiendo del lugar o de la persona que registra la documentación. Es un método muy útil para evitar problemas de identificación, y que se ha utilizado, por ejemplo, en el análisis de apellidos como el que estudia las migraciones del área de Barcelona¹³⁰.

¹²⁸ Un ejemplo de interdisciplinaridad para el *nominal record linkage* de los enlaces matrimoniales de Barcelona: VILLAVICENCIO, Francisco, JORDÀ SÁNCHEZ, Joan Pau, PUJADAS MORA, Joana María, "A Nominal Record Linkage Algorithm for the Reconstruction of Catalan Genealogies", *ADEH*, 2015. <http://www.adeh.org/?q=es/system/files/webform/adeh2016-recordlinkage-abstract.pdf> (Consultado el 23/10/2018)

¹²⁹ Así define Joan Pau Jordà, en su tesis doctoral, la creación de un estándar a la hora de tratar los apellidos.

¹³⁰ JORDÀ, Joan Pau, PUJADAS MORA, Joana Maria, CABRÉ, Anna, "Surnames and migrations: The Barcelona Area (1451-1900)", en HOUGH, Carole, IZDEBSKA, Daria (Eds.), *Names and Their Environment. Proceedings*

Siguiendo el sistema que utiliza Jordà en su estudio doctoral, hemos procedido en esta investigación a una armonización de los apellidos. No sólo porque los haya diferentes en el sentido literal y que signifiquen lo mismo, sino que además estamos abarcando un territorio en el que hay distintas lenguas, y formas de hablarlo. El objetivo que persigue este sistema de armonización, es conseguir encontrar un apellido estándar ya que, debido a la influencia de otras lenguas (me refiero a este ejemplo, sobre todo, porque es el más común de los que nos hemos encontrado), las formas de denominar un apellido han ido variando bastante, al menos en el aspecto escrito.

El no conocimiento de una norma básica de ortografía y escritura por parte de quienes realizaban los documentos, nos lleva a la aparición de muchas formas distintas de escribir un apellido. Por este motivo, y dependiendo del párroco que escribiera en los libros, vemos muchas confusiones ortográficas que suenan fonéticamente igual. Este es el caso del uso indistinto de B y V (Bellido-Vellido), la utilización de la Z o la C seguidos de las vocales E o I (Azero-Acero), el uso de ambas íes -griega y latina-, sobre todo, al comienzo de los apellidos (Insa-Ynsa), o el uso de la letra X que se pronunciaba como una J, y que en aquel momento se podía leer escrito tanto con la X, la J o la G, esta última en caso de ir acompañada de E o I (Xariod-Jariod; Ximeno-Jimeno-Gimeno).

En el caso de los huérfanos, denominados en muchos casos como “de gracia”, se solía quitar el artículo que precede para tener un apellido simple, pasando a apellidarse ‘Gracia’ simplemente. Era común en el Bajo Aragón por la relación que les unía con el Hospital de Nuestra Señora de Gracia de la ciudad de Zaragoza, donde residían durante su niñez muchos de estos pequeños que desconocían totalmente a sus padres, y su paradero, en el caso de que estuviesen vivos.

Como hemos comentado anteriormente, además de la ortografía, la situación de frontera lingüística también nos obliga a armonizar apellidos que hoy en día consideramos que son el mismo pero en distinto idioma (castellano y catalán). Es el caso, por ejemplo, de ‘Andreu’ y ‘Andrés’, ambos apellidos los encontramos muy repetidos en ambas formas.

A continuación mostraré una lista con los apellidos más comunes que hemos procedido a normativizar y su armonización definitiva. El primero de los cuadros recoge la armonización ortográfica de los apellidos más comunes que hemos encontrado. En todos los casos el apellido aparece indistintamente de la manera literal y de la armonizada.

CUADRO 1. Armonización ortográfica de apellidos comunes en la zona.

ARMONIZACIÓN ORTOGRÁFICA			
Literal	Armonizado	Literal	Armonizado
Alcover	Alcober	Climente	Clemente
Almudébar	Almudévar	Exeric	Jeric
Baptista	Bautista	Exerique	Jeric
Batista	Bautista	Xeric	Jeric
Verges	Berges	Eximeno	Gimeno
Vellido	Bellido	Ximeno	Gimeno
Bordonava	Bordonaba	Ynsa	Insa
Borrel	Borruey	Lacueba	Lacueva
Borroi	Borruey	Lascuevas	Lacueva
Burroy	Borruey	Riba	Riva

El segundo cuadro recoge los apellidos más comunes a los que les hemos aplicado el sistema de armonización por motivo lingüístico, ya que en las fuentes aparecen las mismas personas tanto en la forma literal como en la armonizada.

CUADRO 2. Armonización lingüística.

ARMONIZACIÓN LINGÜÍSTICA			
Literal	Armonizado	Literal	Armonizado
Agramunt	Agramonte	Gascó	Gascón
Aguiló	Aguilón	Gilabert	Gilaberte
Andreu	Andrés	Griñó	Griñón
Banyolas	Bañolas	Llombart	Lombarte
Bernat	Bernad	Lombart	Lombarte
Campanals	Campanales	Martí	Martín
Falcó	Falcón	Miravet	Miravete
Fontanet	Fontaned	Montagut	Monteagudo
Gallar	Guallar	Pagès	Pallés
Gallart	Guallar	Pelegrí	Pelegrín
Guallart	Guallar	Pujol	Puyol
Serra	Sierra	Puchol	Puyol
Tudó	Tudón	Bellmunt	Belmonte

6- Contexto geográfico y demográfico:

El área que abarca la presente investigación rodea el discurso del río Ebro en su margen derecha, en su salida de Aragón y entrada en Cataluña, además de adentrarse varios kilómetros tanto hacia el interior de Aragón como de Cataluña.

MAPA 3. Margen derecha del Ebro en su salida de Aragón y entrada a Cataluña. En negro límite territorial entre ambos territorios.

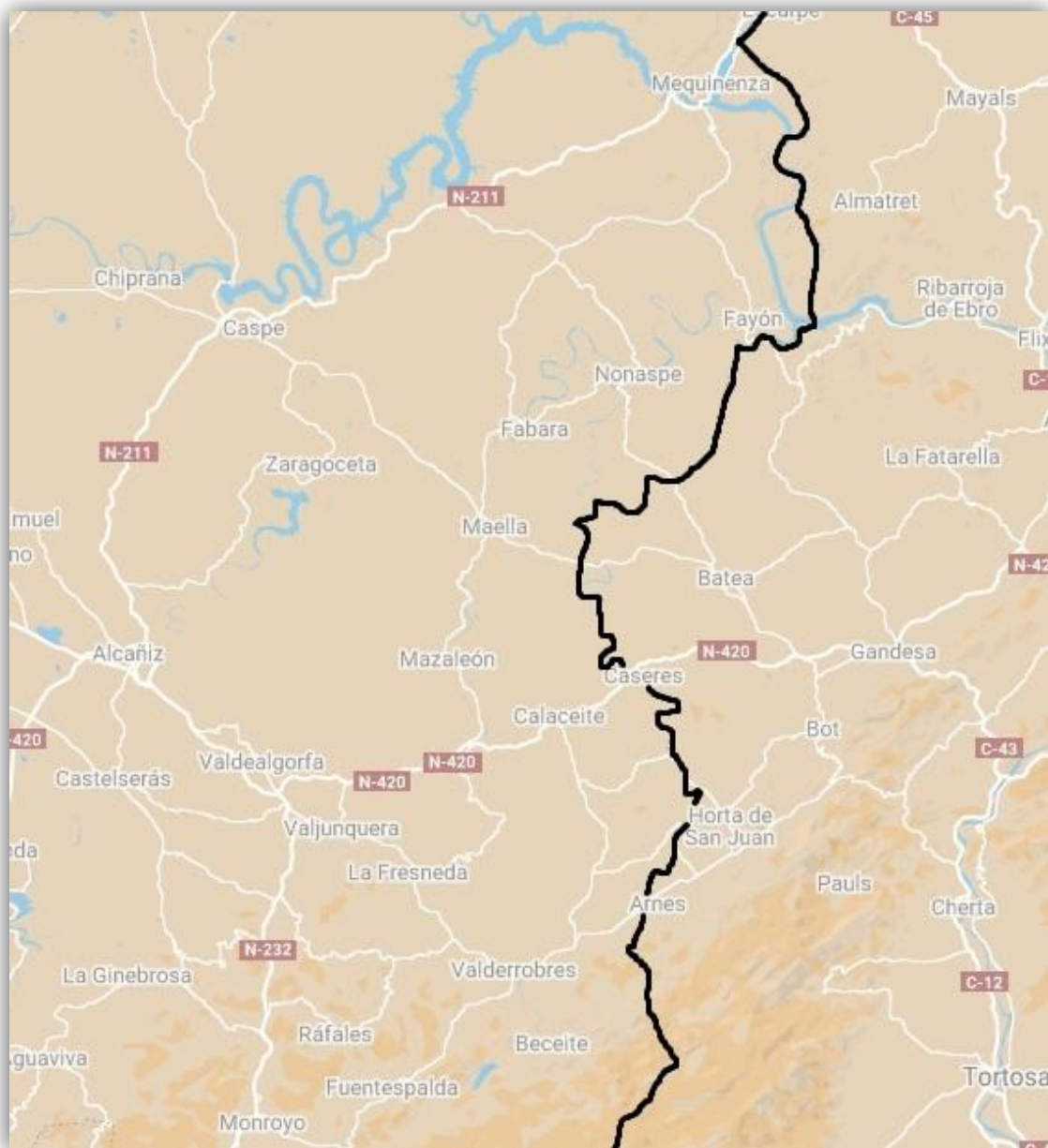

MAPA 4. Geografía física del territorio que abarca la investigación.



Como podemos observar en el mapa 4, la zona comprendida al sur del río Ebro es un terreno cambiante, ya que es bastante llano en las inmediaciones de éste en el lado aragonés, pero hacia el sur se va volviendo agreste y elevado, hasta que nos topamos con los puertos de Beceite en la zona más meridional de nuestro estudio.

Mientras tanto, en el lado catalán, observamos sierras de ligero relieve en los alrededores del río dando lugar a un llano en la zona central de la Terra Alta, siendo el sur de nuevo la zona más elevada, puesto que la cordillera costero-catalana es la que atraviesa de noroeste hacia el sureste los territorios de esta investigación.

A medida que vayamos analizando cada población la situaremos geográfica e históricamente, pero antes nos explayaremos de una manera más pormenorizada en el punto de salida, Maella, debido a que le hemos dedicado gran parte del tiempo de estudio, por tomarla como ejemplo de población limítrofe en la frontera catalán-aragonesa.

Durante la Edad Moderna, toda la zona que rodeaba Maella estuvo bajo el régimen señorial. El caso de la actual comarca del Bajo Aragón Caspe, las poblaciones de Fayón, Fabara y Maella estuvieron bajo dominio laico, mientras que Caspe, Chiprana y Nonaspe, rindieron pleitesía eclesiástica. Como recuerda Gregorio Colás¹³¹, Caspe y Chiprana pertenecían a la Orden de San Juan de Jerusalén, a la cual se incorporó, posteriormente, Nonaspe, tras la desaparición de la Orden del Temple. En cuanto a los señoríos laicos destacaba, por un lado, Fayón, que pertenecía a la baronía de Mequinenza, regentada por los Aytona; por otro lado encontrábamos a Fabara, que tras un período medieval perteneciendo a los calatravos, en 1428 pasa a los Ariño, al igual que Maella.

¹³¹ COLÁS LATORRE, Gregorio, "Un mundo de señores", en *Comarca de Bajo Aragón-Caspe*, Colección Territorio, 30, 2008, pp.123-134.

En muchas ocasiones el contexto demográfico vendrá marcado por la propia historia de los acontecimientos, y hay que recordar que el siglo XVIII, se inicia con la Guerra de Sucesión, pero ya se venía de otra guerra, a mediados del siglo XVII, la Guerra de Cataluña, y las consecuencias de ésta, a largo plazo también afectaron en el siglo posterior, ya que, aunque las consecuencias directas se podían evaluar a corto plazo con las pérdidas humanas, las consecuencias de tipo económico se verían con el paso del tiempo a la hora de evaluar las pérdidas en cosechas o ganado, y sus efectos a largo plazo.

Además hay que tener en cuenta la marcha de muchas personas que habitaban en localidades fronterizas hacia localidades de interior del Reino de Aragón, y que en muchos de los casos ya no retornaron a sus lugares de origen.

Pese a que no se trate de un punto crucial de la investigación, se ha creído oportuno contextualizar al lector en la población piloto, con sus características geográficas y un pequeño apunte histórico que nos sirva de ayuda para contextualizar la idiosincrasia del lugar y poder conocer sus posibles influencias.

Maella está situado en el extremo oriental de la actual provincia de Zaragoza, al sur de la comarca Bajo Aragón-Caspe / Baix Aragó-Casp¹³², y se encuentra en lo que se denomina comúnmente como la franja entre Aragón y Cataluña. Esta villa está bañada por el río Matarraña, que siempre ha hecho de frontera natural entre los dos territorios que acabamos de nombrar, ya que éste nace en El Parrisal, en los puertos de Beceite y discurre siempre entre ambos territorios hasta su desembocadura en el río Ebro en Fayón, en el actual embalse de Ribarroja.

Su capital de comarca, Caspe, dista 21 kilómetros de nuestra localidad de estudio, además está a tan solo 6 kilómetros del límite autonómico con Cataluña. La

¹³² El nombre oficial de la comarca es Bajo Aragón-Caspe / Baix Aragó-Caspe, pero que denominaremos solo de la primera forma como abreviatura.

población catalana más cercana es Batea, situada a 16 kilómetros. De hecho, el puente sobre el río Matarraña de la localidad, es crucial para la comunicación con el Este del municipio y con la comarca tarraconense de la Terra Alta. Hacia el sur, también limita con otra comarca aragonesa, la del Matarraña, donde apenas le separan 11 kilómetros de la localidad más cercana, que es Mazaleón. Hacia el norte, 8 kilómetros separan a Maella de Fabara, otro municipio del Bajo Aragón-Caspe situado en el límite de Aragón. Precisamente de camino hacia Fabara se encuentran, hoy día, los restos del Monasterio de la Trapa, y lo que en su día fue la pequeña aldea de Villanueva de Almazán, de la que trataremos posteriormente.

La parroquia de Maella es la de San Esteban Protomártir, situada en el casco antiguo, junto al Castillo, y cómo es el lugar desde el cual se toma la altitud de las poblaciones, qué mejor momento para destacar sus 121 metros sobre el nivel del mar, que le sitúa como el tercer municipio más bajo en altitud de todo Aragón, solo superado por Fayón y Mequinenza. La extensión del municipio maellano es de casi 175 kilómetros cuadrados, y actualmente tiene una población que oscila en torno a los 2.000 habitantes. En gran parte se dedica al sector primario, sobre todo cultivo de cereales y frutales, como el olivo, la almendra o la cereza¹³³.

Cuando hablamos de la historia de Maella, habría que destacar la figura de Vicente Juste Moles¹³⁴, quien realiza una historia bastante completa de la localidad. En cuanto a la propia villa, no podemos obviar el porqué de su nombre. Aunque precisamente la toponimia de este lugar no tiene que ver con la historia, sino con la leyenda. Ésta dice que uno de los Señores de la localidad tenía continuamente a la población descontenta con mucho trabajo y pasando mucha hambre. Esto supuso el inicio de una revuelta campesina que terminó con la condena a muerte en la horca del cabecilla de dicho movimiento. Una joven de la localidad, que era la amada del condenado a muerte, le suplicó al Señor que no lo matase, y éste dijo que accedería a cambio de la mano de la joven. Ésta, jugando con las palabras, en lugar de considerar tomar la mano como matrimonio, decidió tomarlo de manera literal, de modo que se

¹³³ MARCO BOSQUE, Jesús *et alii*, *Aragón, comarca a comarca*, Prensa Diaria Aragonesa, Gobierno de Aragón, 1993, pp. 259-260.

¹³⁴ JUSTE MOLES, Vicente, *Historia de Maella*, Diputación de Zaragoza, 1995.

cortó la mano y la entregó al Señor. Este valiente acto supuso, según la leyenda, la amnistía de todos los habitantes que se habían levantado en armas¹³⁵.

Todo apunta a que el Señor de los malos usos al que hace referencia la leyenda, sería Manuel de Ariño, hijo de Francisco de Ariño, secretario del rey Alfonso V del Magnánimo al que entregó este señorío, y por ello este pasaje histórico-legendario se produjo en 1439¹³⁶.

Aunque Maella presenta algunos interesantes yacimientos de época íbera, y alguna edificación romana, visigótica y musulmana, nos centraremos en el repaso por la historia de este lugar a partir de la conquista cristiana. Ésta se produjo, al parecer, en 1168, un año antes de la conquista de la plaza más importante de la zona, que era Caspe, y ocurre a cargo del rey Alfonso II de Aragón. En 1181 Maella recibió del propio rey una carta puebla.

Las órdenes religiosas tuvieron mucha influencia en la zona debido a la enorme población musulmana que habitaba el valle del Ebro. Al norte, Caspe estuvo dominado bajo el amparo de la Orden de San Juan de Jerusalén, orden hospitalaria, y al sur, la zona del Maestrazgo estuvo dominada por la Orden del Temple. Pero entre uno y otro territorio dominó la Orden de Calatrava, asentada en Alcañiz, y en la que entró a formar parte de su encomienda Maella, hasta que en 1276 pasa a tener un comendador propio.

A principios del siglo XV la villa fue comprada por el rey Alfonso V, y tras los problemas con la familia de los Ariño, la villa pasó a manos de Gastón de Foix a mediados de dicho siglo. A partir de aquí Gregorio Colás nos explica de la siguiente forma el paso de los señores en época moderna:

¹³⁵ Hay varias versiones de la leyenda, hemos tomado como “oficial” la que está explicada en la página web del ayuntamiento de Maella: <https://maella.es/historia/> (consultado el 13/10/2019 a las 10:44).

¹³⁶ Según la Gran Enciclopedia Aragonesa: http://www.encyclopedia-aragonesa.com/voz.asp?voz_id=4526&tipo_búsqueda=1&nombre=maella&categoria_id=&subcategoria_id=&conImagenes= (consultado el 13/10/2019).

“En 1507 Maella fue vendida por el conde de Candala, Don Juan de Flor, a Miguel Pérez de Almazán, caballero y secretario de Fernando II. A principios del siglo XVII empezó a formar parte de los Abarca de Bolea, marqueses de Torres, por el matrimonio de Martín Abarca de Bolea con Ana Catalina Pérez de Almazán. Cuando en el XVIII, los Abarca se convirtieron, por sucesión, en condes de Aranda, pasará a integrar el riquísimo patrimonio que la diosa fortuna dispensó a esta familia desde la Edad Media”.¹³⁷

Las guerras marcarán un antes y un después en la zona porque Maella y su entorno se van a ver afectados por varias de ellas. La Guerra de Cataluña en el siglo XVII, la Guerra de Sucesión en el siglo XVIII, la Guerra de Independencia y las Guerras Carlistas en el siglo XIX, y la Guerra Civil Española en el siglo XX.

Las dificultades de la población durante la guerra son de toda índole, pero sobre todo destacan los problemas relacionados con el establecimiento del ejército, su alojamiento y convivencia. Y es que anterior a la Guerra de Sucesión, se había producido otra que afectaba de lleno a las localidades que nuestra investigación atañe. Hablamos de la Guerra de Cataluña, a mediados del siglo anterior, en el que por casos de “extrema necesidad” se necesitaba alojar a los soldados¹³⁸.

Los desperfectos, tanto por los soldados, como por los devenires de la guerra se hicieron patentes, y un ejemplo claro es el que se ven en las Cortes de 1645-1646 donde muchas localidades de la zona fronteriza con Cataluña están atemorizadas por la presencia de ejércitos castellanos y de otras nacionalidades, tras conocer los muchos desperfectos ya ocasionados en lugares como Cretas, Calaceite, Valdeltormo, Fabara o Maella, de hecho, Enrique Solano y Porfirio Sanz destacan en su artículo que:

“Y es que los alojamientos habían propiciado situaciones tan complejas para la convivencia con la población civil que pronto aparecieron fueros y leyes privativas para regular

¹³⁷ COLÁS LATORRE, Gregorio, “Un mundo de señores”, en *Comarca de Bajo Aragón-Caspe*, Colección Territorio, 30, 2008, pp.124.

¹³⁸ SANZ CAMAÑES, Porfirio, SOLANO CAMÓN, Enrique, “El impacto de la Guerra de Cataluña en Aragón: la difícil convivencia entre las tropas y la población civil”, en *Revista de Historia Jerónimo Zurita*, 94, 2009, pp. 67-93.

los «alojamientos en tránsito», dejando en manos de los jurados de cada lugar actuar sobre esta jurisdicción.»¹³⁹

No podemos entender la historia de Maella si el actual monasterio ruinoso de Santa María de la Trapa de Santa Susana¹⁴⁰. Aunque parece ser que hubo un asentamiento previo, en el año 1265, poco después de la conquista cristiana, el obispo Sancho donó la iglesia de Santa Susana, situada a 3 kilómetros de Maella, dirección Fabara, a la orden cisterciense que se encontraba en un monasterio leridano de Escarpe, justo en el límite entre Aragón y Cataluña. Pero con la llegada del siglo XVI todo va a cambiar, ya que Miguel Pérez de Almazán, el señor de Maella, persona de reconocido prestigio, pues además de ostentar tal cargo, era Caballero de la Orden de Santiago, intentó crear una población desde cero en las inmediaciones del monasterio.

A este lugar se le denominó Villanueva de Almazán, toponimia claramente en referencia al señor, y que empezó a aglutinar casas y familias alrededor del monasterio. Aunque floreciente en el siglo XVI, entró pronto en decadencia y el proyecto terminó en fracaso, si bien es cierto, en el siglo que estudiamos todavía quedaba algún habitante en el lugar, que aunque oficialmente era conocido como hemos mencionado, muchos de los lugareños le denominaban de una forma mucho más sencilla en referencia al monasterio y no al señor de la villa: Santa Susana¹⁴¹.

También tuvo que ver la autorización que hizo Pío V a mediados del siglo XVI para que la orden franciscana ocupase el convento, por intercesión de los Almazán. Y tampoco es raro que el declive de esta pequeña aldea aledaña comenzase su crisis en siglo XVII justo cuando la orden cisterciense gana el litigio por la ostentación de dicho monasterio. Los franciscanos acabaron fundando otro convento dentro de la propia localidad de Maella. El final definitivo de Villanueva de Almazán se produce a finales

¹³⁹ *Íbidem*, p. 83.

¹⁴⁰ CORTÉS BORROY, Francisco Javier, *La arquitectura religiosa de los siglos XVII y XVIII en el Bajo Aragón zaragozano y en la Ribera Baja del Ebro*, Institución Fernando el Católico, Zaragoza, 2007.

¹⁴¹ LACASA GODINA, Eduardo, "Santa María de la Trapa de Santa Susana de Maella", en *Cuadernos de Estudios Caspolinos*, 7, pp. 99-124, 1982.

del siglo XVIII cuando, con Carlos IV, el monasterio es cedido a los monjes trapenses que venían huyendo de la Francia Revolucionaria.

Por otro lado, los franciscanos, desde 1614 se asientan en el convento intramuros de la villa y formarán parte activa de la vida cultural maellana, siendo muy influyentes en el último tercio del siglo XVIII donde realizan grandes reformas, de modo que la vida conventual de esta población, durante la centuria estudiada estará muy marcada por esta orden, creada en el siglo XIII por Francisco de Asís. El aspecto económico maellano durante el período moderno no distaba mucho de la realidad aragonesa de los siglos XVI, XVII y XVIII. El sistema feudal se seguía manteniendo en un modelo que avanzaba de manera bastante lenta, sobre todo consumiendo aquello que se producía con excedentes para el señor de la villa.

Siempre existía una pequeña parte dedicada a la comercialización, sobre todo con productos agrarios y ganaderos trabajados por el campesinado, y que por supuesto, tendrán que pasar por todas las rentas especulativas como los diezmos.

La coyuntura alcista en general, aunque con altibajos, supondrán una mejora en la economía bajoaragonesa, que sufrirá un fuerte retroceso en el siglo XVIII, muy influenciado por la Guerra de Sucesión. Pese a ello se aprecian mejoras en la roturación de la tierra, y sobre todo, en el caso maellano, una mejor explotación del olivo, e incluso de la seda. Y no olvidemos, el emplazamiento estratégico de Maella entre el Reino de Aragón y el principado Cataluña, con un puente sobre el río Matarraña que servía de nexo entre ambos territorios, y su importante repercusión comercial, ya que servía de unión entre la capital del reino, Zaragoza, y el ya nombrado principado.

Además aparecen nuevas producciones en este período, como el maíz, la alfalfa, y algo más sonado, como fue la llegada de la patata al Bajo Aragón, en el último cuarto

del siglo XVIII. Sobre las mejoras agrícolas y la evolución económica de este siglo en Aragón, escribe un interesante artículo Guillermo Pérez Sarrión¹⁴².

Los diferentes oficios que apreciamos en Maella para este período gracias a las capitulaciones matrimoniales sitúan al campo en primer lugar claramente. Muchos labradores, y en menor medida, pero con un número notable, una gran cifra de ganaderos. Pero la artesanía también tenía una notable presencia en la economía y la sociedad maellana de esta centuria, ya que apreciamos a varios sastres, entre ellos a un maestro, cereros (quienes hacían cera para velas), sombrereros, tejedores de lienzos, esparteros, albañiles, salineros, tafetaneros o herreros. Fuera del sector artesano habría que destacar la presencia de maestros de niños, cirujanos o mercaderes.

La sociedad bajoaragonesa del siglo XVIII no distaba mucho de lo que fue durante toda la época moderna. En la cúspide de ésta se encontraba el señor feudal, que en el siglo XVIII correspondía a los Condes de Aranda, que mediante enlaces matrimoniales había llegado este señorío hasta ellos. Los más destacados fueron Pedro de Alcántara Abarca de Bolea y Bermúdez de Castro y Pedro Pablo Abarca de Bolea y Ximénez de Urrea.

Otro aspecto interesante de la sociedad era el clero, y es que, como hemos visto con anterioridad, en la villa fue muy conocido el convento de Santa Susana, situado a 3 kilómetros, que dio origen a Villanueva de Almazán. Allí se hospedaron cistercienses y franciscanos durante la época moderna pero en el siglo XVIII fueron los cistercienses de Escarpe y los trapenses en la última década del siglo quienes reglaron la vida secular de este recinto y la pequeña pedanía venida a menos.

Por otro lado en la propia villa hubo otra orden religiosa, los franciscanos, que tras abandonar Santa Susana fundaron el propio convento intramuros. A ellos habría

¹⁴² PÉREZ SARRIÓN, Guillermo, *Historia de Aragón. II Economía y Sociedad*, Zaragoza, Institución Fernando el Católico, 1996.

que unir al clero secular, donde su principal centro era la iglesia parroquial de San Esteban, que tuvo mucha importancia durante el siglo estudiado por la ampliación barroca que se realizará en el edificio. La parroquia maellana contaba siempre con un mínimo de dos sacerdotes, y en ocasiones hemos podido observar hasta tres en un mismo período temporal.

Los sacerdotes que dirigieron la parroquia durante el siglo XVIII, tal y como nos apuntan las fuentes fueron, por orden de aparición temporal Pedro Foll (1696-1701), Marco Aguas (1701-1712), Juan Martínez (1702-1705), Esteban Oliver (1706-1720), Juan Minguillón (1714-1719), Joseph Punter (1719-1721), Miguel Navarro (1721-1733), Joseph Fraguas (1721-1733), Pedro Tremps (1785-1795), Diego García (1785-1796), Miguel Moreno (1788-1800), Manuel Borruei (1788), Juan Joseph Ramírez (1788-1796), Manuel Bondía (1794), Francisco Sanz (1796), Mariano Albiac (1796-1800) y Antonio Bayas (1800).

La religión estuvo muy presente en la vida de la localidad durante esta centuria hasta el punto de la creación de dos ermitas. Por un lado la del Santo Cristo de la Zarza, creada en 1758 por Francisco Miravete¹⁴³, se trata de una ermita muy próxima al convento de Santa Susana con una estructura muy sencilla, y que tuvo poco recorrido histórico, pues a finales del siglo XIX, este edificio cayó en el abandono.

Un año después se edificó la ermita de Santa Bárbara, parece que una primera base del edificio fue hecho por los franciscanos, que no llegaron a completarlo, pero en 1759 las limosnas de los maellanos financiaron su construcción completa. El albañil maellano Diego Espallargas fue quien estuvo al frente de su construcción, y posteriormente, en 1771 se le encargó a Pedro Llovet el retablo interior¹⁴⁴.

¹⁴³ CORTÉS BORROY, Francisco Javier, *La arquitectura religiosa de los siglos XVII y XVIII en el Bajo Aragón zaragozano y en la Ribera Baja del Ebro*, Zaragoza, Institución Fernando el Católico, 2007, p. 181.

¹⁴⁴ *Ibidem*, pp. 182-183.

7- Dinámica demográfica y estructura social de la Comarca Bajo Aragón-Caspe: el modelo de Maella.

La población maellana ha variado a lo largo del tiempo. Como en la mayoría de las localidades de la zona, esta villa experimentará un interesante auge a partir de la crisis bajomedieval del siglo XIV, situándose en el fogaje de 1495 en 196 fuegos¹⁴⁵. La estimación en habitantes estaría en torno a 784 personas si aplicamos un factor del coeficiente multiplicador 4, meramente estimativo. Recordamos que suele considerarse que un fuego equivale a un hogar, y por tanto, sería más o menos, un núcleo familiar, cuyo tamaño, siempre variante, nunca se conocerá con certeza.

Ya entrados en la época moderna, habría que destacar entre los antecedentes demográficos, el estudio que realiza Salas¹⁴⁶ para el año 1646 en el cual encuentra 246 fuegos, lo que supone un incremento de 50 fuegos respecto al siglo y medio del dato anterior. Salas estima este dato en 984 habitantes, si se aplica el mencionado factor multiplicador, hecho que parece corroborarse al presuponer una tasa de natalidad de 40 por mil (915 personas).

A principios del siglo XVIII -nuestro período estudiado- Salas, también analiza el vecindario aragonés de 1709, donde estima una población de 1.200 personas para esta villa, donde la media anual de nacimientos establece nuevamente una tasa de natalidad del 40 por mil, coincidiendo con exactitud con la media propuesta para este período en Aragón.

Con posterioridad a las fechas de nuestra investigación, esta población incrementó su vecindario hasta los 3.248 habitantes a mediados del siglo XIX, según el

¹⁴⁵ NAVARRO ESPINACH, Germán, "Ciudades y villas del Reino de Aragón en el siglo XV. Proyección institucional e ideología burguesa", *Anales de la Universidad de Alicante. Historia Medieval*, 16, 2010, pp. 195-221.

¹⁴⁶ SALAS AUSÉNS, José Antonio, "Cuando las fuentes nos engañan: fogajes, vecindarios y demografía (ss. XIV-XVIII)", *Aragón en la Edad Media*, XX, 2008, p. 701.

censo de 1857¹⁴⁷. Este dato supone un interesante reto para nuestra investigación, ya que en el período de 150 años que transcurrieron entre el vecindario de 1709 y el censo de 1857 la localidad aumentó en 2.000 habitantes su población, lo que supuso un incremento del 271%.

Ya en el siglo XX, creció de forma más lenta hasta alcanzar los 3.776 habitantes en la década de 1920, momento en el que comenzó un paulatino e intenso descenso hasta los actuales 2.000 habitantes¹⁴⁸. En el siguiente cuadro se pueden apreciar un resumen de los datos demográficos generales con los que ya se contaba antes de comenzar nuestra investigación.

GRÁFICO 1. Evolución demográfica de Maella de 1495 al 2000¹⁴⁹.

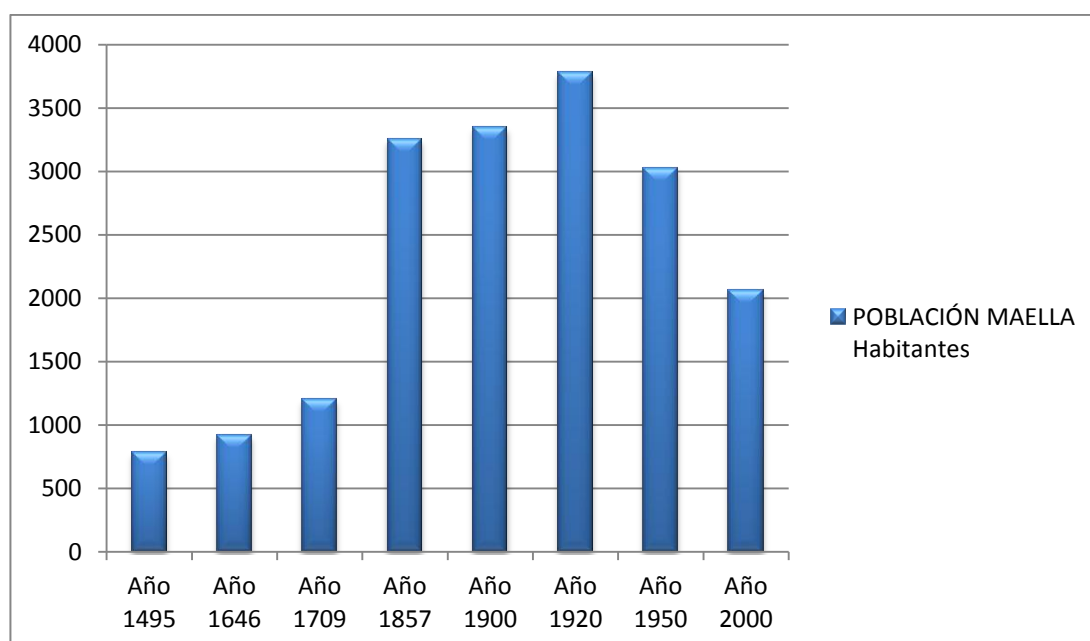

¹⁴⁷ <https://www.ine.es/inebaseweb/pdfDispacher.do?td=192685&ext=.pdf> (Consultado el 29/10/2019).

¹⁴⁸ Datos obtenidos del INE. <https://www.ine.es/jaxiT3/Datos.htm?t=2907> (Consultado el 29/10/2019).

¹⁴⁹ Los datos de los tres primeros años han sido obtenidos mediante fogajes y vecindarios y se han establecido los factores de coeficientes multiplicadores respectivos para cada fuente.

7.1- Número de habitantes.

Pasamos a realizar un estudio de detalle sobre el volumen demográfico de Maella en el periodo que nos ocupa, tras haber descrito brevemente cual fue el tamaño de la población en el vasto espacio temporal que transcurre entre la Baja Edad Media y nuestros días.

Por ello, las matrículas de cumplimiento pascual nos pueden dar una idea aproximada de la población mayor de ocho años (los que ya han realizado la primera comunión), un recuento bastante fiable, ya que esta fuente, en principio, no tiene una finalidad fiscal ni de reclutamiento militar, con lo que el nivel de ocultación disminuye considerablemente respecto a un fogaje, un vecindario o un censo.

Hemos tomado algunos datos de las matrículas como referencia, y desde 1746 hemos visto su evolución. En ella se aprecia, no sin altibajos, un aumento poblacional hasta la década de los 80, donde hubo una fuerte caída, debido, seguramente, a una epidemia propia de este periodo.

De este modo en el año 1747 aparecen 1.478 habitantes que han realizado la comunión. Durante los siguientes años la población descenderá levemente, observando 1.442 habitantes para el año 1751, y 1.428 habitantes para dos años después. Es en la década posterior cuando se produce un fuerte aumento poblacional, alcanzando los 1.589 habitantes en 1762 y superando los 1.700 dos años después. A través de un gráfico observaremos dicha evolución.

GRÁFICO 2. Evolución demográfica encontrada en las matrículas de Maella entre 1747-1786¹⁵⁰.

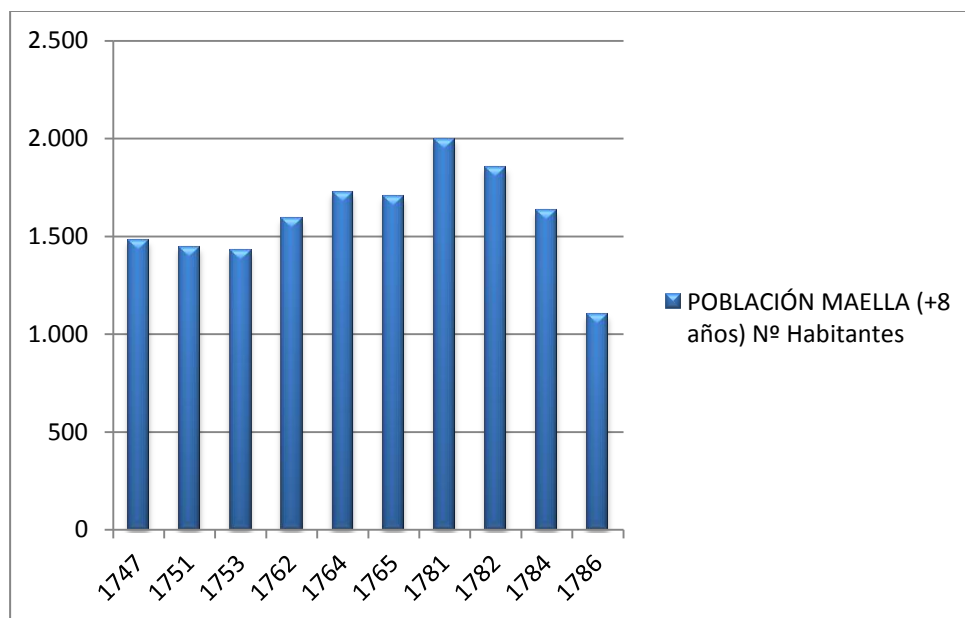

En la gráfica observamos ese paulatino aumento hasta la década de los ochenta del siglo XVIII para luego registrar un fuerte descenso, hasta cifras claramente inferiores al medio siglo anterior.

Un aspecto a tener en cuenta en este tipo de recuentos es que no se trata de cifras absolutas de población, sino que solo aparecen los mayores de ocho años (o que ya hayan cumplido con el sacramento de la comunión). Pero, por fortuna, la proximidad al Censo de Floridablanca (1785-1787) nos permite completar y comparar cifras.

En las matrículas de los años ochenta, además del número de comulgantes, el párroco también anotó el número de población total, contando a todos los niños, así que podemos establecer la media del porcentaje de personas que nos faltan para la muestra

¹⁵⁰ Hay que tener en cuenta que en dicha fuente sólo aparecen las personas que ya han realizado la primera comunión, normalmente aquellos mayores de ocho años.

anterior, aunque es cierto que siempre tendremos que atender a un pequeño margen de error.

CUADRO 3. Número de habitantes en las matrículas de los años 1781 a 1786.

	Matrículas	Total Habitantes	Porcentaje de comulgados respecto al total de la población
Año 1781	1.999	2.590	77,18%
Año 1782	1.850	2.541	72,81%
Año 1783	-	2.560	-
Año 1784	1.633	2.338	69,85%
Año 1786	1.099	1.601	68,64%

Posiblemente, la preparación del Censo de Floridablanca sería aprovechada por el párroco maellano para conseguir las cifras totales de población, y eso nos ha permitido conocer el porcentaje de niños que no han realizado la primera comunión. Además, este período coincide con una fuerte caída de la población, que analizaremos de forma pormenorizada en el apartado dedicado a la mortalidad.

En el año 1781, las personas que no alcanzaban la edad para comulgar suponían entorno a un 23% de la población total, cifra que irá aumentando hasta situarse en torno a un 32% en 1786. Este aumento estará muy condicionado por un lustro de sobremortalidad que afectó a la villa de una forma bastante notable. Esto nos ha hecho valorar que, normalmente, el aumento de la cifra que nos indican las matrículas debería ser de entre un 25% a un 30%, para conseguir hallar la población total en momentos en los que no se tienen datos sobre ésta. Siempre teniendo en cuenta que puede haber un margen de error que no debería ser excesivamente alto.

GRÁFICO 3. Población total de Maella durante el lustro 1781-1786

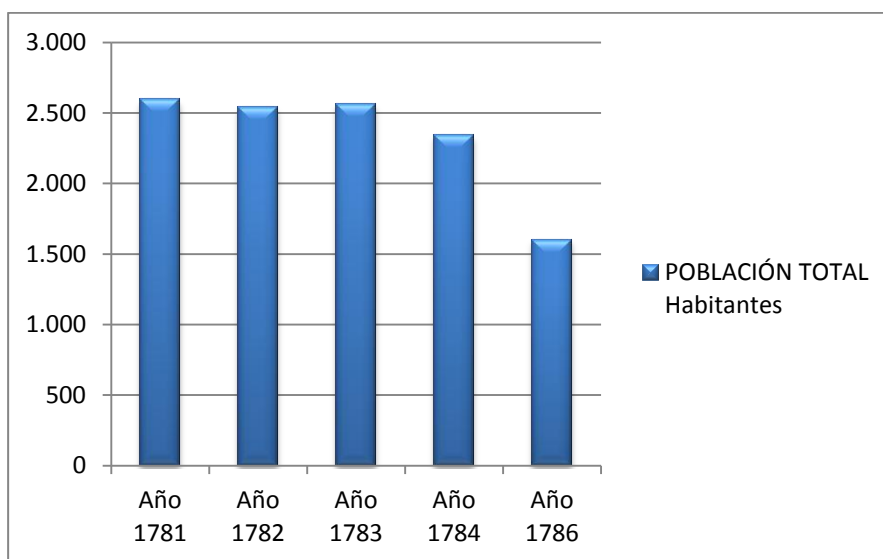

Desde la década de los ochenta del siglo XVIII la tendencia poblacional en Maella tiende a estancarse, para derrumbarse a mediados de dicho período. Estamos hablando de que, entre 1781 y 1786, la población cae casi un 39%, lo que supone una merma considerable¹⁵¹.

Consecuentemente puede concluirse que la población total de esta localidad experimentó un aumento notable desde principios del siglo XVIII hasta la década de los ochenta, momento a partir del cual hubo un cambio de tendencia causada por una crisis de sobremortalidad, unido a otros factores migratorios, que hizo caer la población hasta valores inferiores a los vistos en el siglo XVII. Superada dicha crisis, retomó una tendencia positiva, alterada por la Guerra de Independencia, y que supondrá un aumento sin precedentes de la población de Maella durante la primera mitad del siglo XIX.

¹⁵¹ No hemos podido obtener los datos relativos a 1785.

7.2- Bautismos

Como en cualquier estudio clásico sobre la materia, el estudio de los bautismos sirve para conocer con bastante fiabilidad la dinámica de la natalidad, puesto que prácticamente todos los niños que nacían recibían el sacramento por si se producía algún contratiempo inesperado. Por su parte, la natalidad es un buen indicador del tipo de sociedad, ya que sus números hablan de volumen y de dinamismo. En la época que estamos tratando, con frecuentes episodios de sobremortalidad, es un buen indicativo su potencial de recuperación tras una epidemia, una hambruna o una guerra.

A la hora de analizar los bautismos de la localidad en dicha centuria hay que tener en cuenta el pequeño vacío documental de 1734 a 1745, a los que habría que añadir los años aislados de 1767, 1775, 1783, y el lustro 1795-1800. Comenzaremos analizando un primer gráfico que ha sido elaborado para conocer la evolución de los bautizados a lo largo de todo el período.

GRÁFICO 4. Evolución del número de bautizados en Maella durante el siglo XVIII.

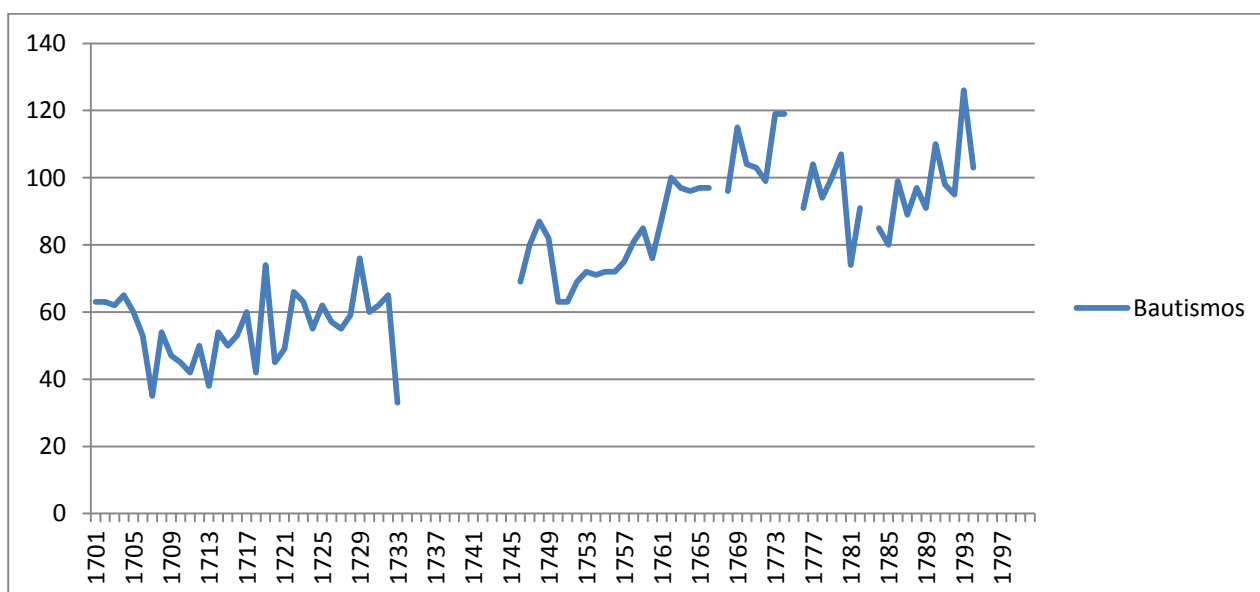

Esta gráfica nos muestra la evolución de los bautismos. En ella, se aprecia que la tendencia general es positiva, pasando de valores situados en torno a los 50 nacimientos de media a principios de siglo, para tener unos valores situados en torno a los 100 nacimientos a finales del mismo.

Si miramos de una forma un poco más pormenorizada, observamos que hay una interrupción del ascenso progresivo de los bautizados tras la década de 1770, donde se sufre un notable declive, pero que recupera cifras, y continúa con la progresión ascendente para la década de 1790.

La comparación de nacimientos entre niños y niñas nos permitirá, además de conocer los datos, poder dotar de fiabilidad a esta fuente. Esto se debe a que existe una relación biológica de unos 105 o 106 nacimientos masculinos por 100 femeninos de media, aunque las cifras pueden variar, como podemos observar en la obra de Millàs¹⁵², donde apreciamos un ratio de 103,35 niños por cada 100 niñas en Olesa de Montserrat. También se aprecian como hay lugares en los que se mide perfectamente ese ratio, como San Pere de Riudebitlles, y otros lugares donde el ratio es mayor, como en Rocafort i Vallverd (108 niños por cada 100 niñas), o menor, como es el caso de Abrera (102 niños por cada 100 niñas).

Para el caso aragonés es curioso el dato de Chiprana¹⁵³, donde aunque no se conocen los registros bautismales, gracias a la matrícula de 1781, donde aparece la edad de los niños, se aprecia, que de los supervivientes al primer año de vida, el ratio quedaría por encima de los 110 niños por cada 100 niñas.

¹⁵² MILLÀS I CASTELLVÍ, Carles, *Aproximació a l'estudi de les migracions històriques a escala municipal: Olesa de Montserrat, 1581-1930*, Universitat Autònoma de Barcelona, Bellaterra, 2015, pp. 185.

¹⁵³ GAVÍN ARCOS, Adrián, "La población en Chiprana (1750-1800). Un repaso a las familias y los apellidos chipranescos del siglo XVIII", *Cuadernos de Estudios Caspolicos*, 33, 2020, pp. 35-64.

El resultado de nuestra investigación ofrece que para Maella, a lo largo del siglo XVIII, el ratio es de 108,41 niños por cada 100 niñas, una cifra que entra dentro de los parámetros en los que se puede mover esta dinámica natural, con lo que daría una validez total a la fuente que hemos estudiado.

GRÁFICO 5. Número de bautismos diferenciados por sexos en Maella entre 1701 y 1800.

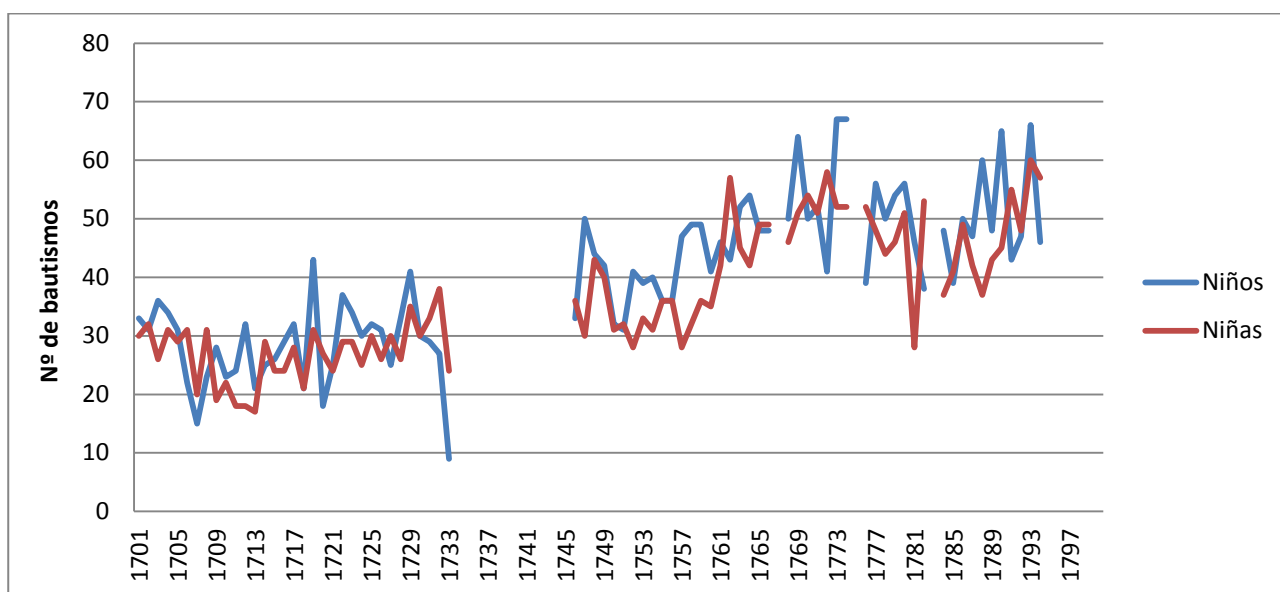

La gráfica que precede muestra como el número de nacimientos varones es superior al de mujeres. Se trata de un dato que hay que valorar a lo largo del siglo, ya que existen años puntuales en los que nacen más hembras que varones. El total de varones nacidos en el siglo XVIII (exceptuando los años en los que no hay información, nombrados con anterioridad) es de 3.120, mientras que el número de hembras asciende a 2.878, lo que da como resultado el ratio de nacidos, nombrado anteriormente, de poco más de 108 hombres por cada 100 mujeres.

Otro aspecto que podemos observar es que el aumento de ambos sexos es paulatino a lo largo del siglo XVIII, aunque da la sensación que al género femenino le

cuesta más aumentar las cifras, así como éstas sufren de una manera más clara la crisis de la década de 1780, dando como resultado los picos de baja natalidad más destacables de la gráfica. De este modo la evolución de los bautismos es bastante parecida entre ambos sexos, en la que las mujeres se sitúan en torno a 28 nacimientos anuales en el primer tercio del siglo, mientras que los hombres están en torno a los 31,5 nacimientos.

En las décadas centrales, concretamente en el período 1730-1760, las mujeres se sitúan en torno a los 35 nacimientos anuales, mientras que los hombres rozan los 40. Para el último tercio del siglo los valores siguen aumentando, pese a que la crisis de la década de los ochenta hará que las cifras medias bajen considerablemente. En este momento las mujeres nacían de media 42 por año, mientras que los hombres no llegan por poco a la media de 50 cada año.

Habría que destacar que los puntos máximos en cuanto a bautismos los tendríamos en el año 1793 para el total de nacidos, con la cifra de 126. Si los dividimos por sexos habría que destacar ese mismo año como el que más niñas fueron bautizadas, con un total de 60. Si hablamos del sexo masculino, el año con un mayor número de bautismos fue 1773 con un total de 67.

En cuanto a los mínimos, siguiendo los patrones naturales que hemos visto, los encontraremos a principios de siglo. El año que se producen menos nacimientos es 1707, coincidiendo con la Guerra de Sucesión en plenitud por estos territorios. La cifra de nacidos para ese año fue de tan solo 35 personas. Si lo dividimos por sexos, los niños ese año fueron tan sólo 15, lo que supone el mínimo masculino de esta centuria. Para el género femenino el mínimo de bautismos se situó en 1713, con un total de, tan solo, 17 nacidas.

Esta evolución que hemos observado en Maella es aplicable a un nivel más amplio puesto que también se observan en diversos estudios como la propia tesis de

Millàs o estudios realizados por Jordi Nadal¹⁵⁴, entre otros. En estos casos, el estancamiento de principios del siglo XVIII se debe, entre otros aspectos, pero como principal causante, a la Guerra de Sucesión, que afectó bastante a los territorios de la Corona de Aragón.

En cuanto a la tasa bruta de natalidad los resultados que nos ofrecen las fuentes son bastante determinantes. La conclusión general sería que la tasa de natalidad se mantiene en una tendencia general durante todo el siglo en torno al 40 por mil, un resultado que encaja en los estudios generales realizados para Aragón, como el ya nombrado de Salas¹⁵⁵, si bien es cierto que habrá períodos de altibajos. En la primera mitad del siglo XVIII el resultado sería de 39,2 ‰. Los datos más precisos los hallamos en la década de los ochenta, gracias a la proximidad del Censo de Floridablanca.

Teniendo en cuenta que se trata de un período convulso por el azote de enfermedades y hambrunas, es lógico que los resultados proporcionen altibajos. A pesar de ello la media final está clara: 40,4 ‰. El momento en el que la tasa de natalidad es más baja es en 1781 cuando desciende hasta 28,6 ‰, pero se recupera posteriormente con picos de hasta 61,8 ‰. Análisis que debe realizarse desde la prudencia, conscientes en todo momento de que trabajamos con la información que nos ha llegado, con sus virtudes, pero también con sus posibles déficits.

Estos resultados quedan englobados en la media aragonesa para este período, que Salas¹⁵⁶ sitúa en 41 por mil. Si bien es cierto que no todos los lugares estarán en torno a estas cifras, ya que aunque la mayoría se mueven en dichos números, existen algunos con tasas bajísimas como Gallur (22) o Boquiñeni (30), y otros con tasas relativamente altas como es el caso de Remolinos (68) o La Muela (61). Para esta zona de Aragón cabría destacar Nonaspe con una tasa de natalidad de 50.

¹⁵⁴ NADAL I OLLER, Jordi, *La población española: (siglos XVI a XX)*, Ariel, 1984.

¹⁵⁵ SALAS AUSÉNS, José Antonio, "Cuando las fuentes nos engañan: Fogajes, vecindarios y demografía (ss. XIV-XVIII)", *Aragón en la Edad Media*, XX, 2008, pp. 691-708.

¹⁵⁶ SALAS AUSÉNS, José Antonio, *Op. Cit.*, p. 703.

Otro aspecto muy importante a tener en cuenta en los bautismos es la estacionalidad de éstos, pero el nacimiento de una persona no deja de ser el final de un proceso que comienza, normalmente, nueve meses antes, así que sería más interesante estudiar las concepciones y ver su evolución. Quién ha tratado este tema muy a fondo es Francisco Domenech¹⁵⁷.

Este autor realizó un estudio sobre la fecundidad ilegítima en Maella para el período 1643-1733, donde podemos apreciar interesantes datos sobre los períodos de concepción. Hemos cruzado sus datos con los que hemos estudiado nosotros a lo largo del siglo XVIII para tratar de evitar en lo posible los datos relativos al siglo anterior y el resultado es el siguiente.

CUADRO 4. Concepciones por meses y su equivalente en bautismos. Resultados absolutos¹⁵⁸.

	RESULTADOS ABSOLUTOS												
CONCEPCIONES	ENE	FEB	MAR	ABR	MAY	JUN	JUL	AGO	SEP	OCT	NOV	DIC	TOTAL
1643-1733	388	367	330	494	443	525	402	393	338	292	356	371	4.699
1701-1733	148	157	118	190	139	209	159	167	137	130	132	131	1.817
BAUTISMOS	OCT	NOV	DIC	ENE	FEB	MAR	ABR	MAY	JUN	JUL	AGO	SEP	

¹⁵⁷ DOMENECH VILLAGRASA, Francisco Javier, "La fecundidad legítima en Maella (1643-1733)", *Revista Jerónimo Zurita*, 57, 1988, pp. 129-156.

¹⁵⁸ El primer dato es del estudio de Francisco Domenech, y el segundo ha sido realizado para esta investigación.

CUADRO 5. Concepciones por meses y su equivalente en bautismos. Valores ponderados¹⁵⁹.

	VALORES PONDERADOS												
CONCEPCIONES	ENE	FEB	MAR	ABR	MAY	JUN	JUL	AGO	SEP	OCT	NOV	DIC	TOTAL
1643-1733	97	101	83	128	111	136	101	98	87	73	92	93	1.200
1701-1733	98	104	78	125	92	138	105	110	90	86	87	87	1.200
BAUTISMOS	OCT	NOV	DIC	ENE	FEB	MAR	ABR	MAY	JUN	JUL	AGO	SEP	

Domenech realizó un recuento total de 4.699 bautismos, de los cuales, según nuestro estudio, 1.817 fueron realizados en el siglo XVIII. Si ponderamos los resultados en un total de 1.200, los datos obtenidos para cada mes son los de este segundo cuadro. Pese a las pequeñas diferencias, se aprecia como las tendencias del siglo XVII y XVIII son parecidas en cuanto a períodos de concepción.

Como cabía esperar, los resultados muestran como los meses posteriores a la Semana Santa son los que más concepciones se producen. El calendario agrícola, en una sociedad eminentemente basculada a este sector, también juega un papel fundamental. Estos resultados son muy parecidos a los que podemos apreciar en otros lugares de Aragón en el mismo siglo XVIII como por ejemplo Ayerbe o Estadilla¹⁶⁰.

Para Maella la explicación más importante que atribuye Domenech es la época de cultivo del olivo, donde los esfuerzos podrían pasar factura, sobre todo en las mujeres, provocándoles más abortos naturales. En los ejemplos que nos ofrece este autor sobre otros lugares, unido a la investigación realizada para este estudio, vemos también como entre abril y junio están los valores máximos de fecundidad, y los

¹⁵⁹ El primer dato es del estudio de Francisco Domenech, y el segundo ha sido realizado para esta investigación.

¹⁶⁰ Francisco Domenech se basa en los estudios de: LÓPEZ BATALLA, Ramón, *La población de Estadilla en el siglo XVIII* (memoria de licenciatura) y LORÉS DOMINGO, María del Carmen, *La población de Ayerbe en el siglo XVIII* (memoria de licenciatura).

mínimos entre septiembre y diciembre, y no sólo en el siglo XVIII, sino que la tendencia viene con anterioridad, puesto que en la centuria anterior las cifras son similares. La religión, con su abstinencia y sus ayunos (recordamos que en ayuno el cuerpo está más débil y por tanto es más complicado concebir), y el calendario agrícola serían los principales elementos anuales que darían lugar a estos resultados.

Para terminar con los bautismos habría que destacar aspectos menos habituales como por ejemplo lo es la gemelidad. De los 1.817 bautismos registrados entre 1701 y 1733, un total de 26 son bautizos de gemelos (que suman un total de 52 personas). Además, habría que destacar, que del mismo número de bautismos, hay 29 cuyos padres son incógnitos, y que están bastante repartidos equitativamente a lo largo del tiempo, saliendo casi de media a un expósito por año. Precisamente una de las parejas de gemelos fue de padres incógnitos, nacidos el 23 de mayo de 1729.

Otra de las curiosidades que encontramos en los bautizos de este primer tercio de siglo son los denominados *sub conditione*. Éstos hacen referencia a un bautismo que se celebra porque no hay certeza de que se haya realizado otro anteriormente. Se han encontrado 9 durante este período y responden, normalmente, a dos casos. Por un lado los gemelos, ya que al tratarse de un parto múltiple y peligroso, se pueden dar las circunstancias de que se bauticen al momento y no al día siguiente. Por otro lado, los forasteros. Este es el caso de Mateo Lisbona, cuyos padres ambos de Algars, pedanía de Batea, les pilló el parto de camino por Maella y tuvieron que bautizarle en dicha villa, o también el de Sebastián Ruiz, nacido en Maella, aunque sus padres estaban de paso, pues eran de Santa Susana, la antigua Villanueva de Almazán, o el de Joseph Barjot, cuyos padres de Fabara, tuvieron que dar a luz en la villa que estamos analizando.

A estos dos tipos de casuística habría que añadir los partos en los que se viese un riesgo alto por la vida del recién nacido, y que, posteriormente sería bautizado con todas las garantías bajo ese sobrenombre de *sub conditione* debido a que anteriormente ya había recibido el sacramento por si moría, pero no había sido recibido en plenas condiciones.

Otros, en cambio, no corrieron la misma suerte y fueron bautizados, pero las escrituras parroquiales dejan claro que fallecieron al nacer, es el caso de cuatro párvulos durante el período de tiempo estudiado.

Un dato curioso ocurrió el 4 de julio de 1706, momento en el que el párroco Esteban Oliver bautizó a un joven de 21 años de edad, y que sabían con certeza que no había sido bautizado bajo el rito católico anteriormente. Se trataba de Jeremías Salomón, un inmigrante inglés, cuya procedencia era la ciudad de York, y había declarado que procedía de la iglesia anglicana. No se volvió a encontrar a esta persona nunca más en documentación relativa al esta localidad, así que se trata de un migrante temporal, cuyo destino es, por el momento, incierto.

En cuanto a la tipología de los nombres que se bautizan en la localidad a orillas del Matarraña, habría que destacar, como es habitual en la Edad Moderna, la imposición de los nombres bíblicos por encima de todo, y donde siempre van a tener algo de renombre aquéllos de los patronos de la localidad. A estos datos hay que añadir la especial insistencia que se tiene por los nombres compuestos. En muchas ocasiones es común encontrar una persona con tres nombres, y en momentos puntuales con hasta cuatro y cinco nombres.

De los 930 varones bautizados entre 1701 y 1733, un total de 139 se llamaron Joseph, siendo el nombre masculino que encabeza la lista del más popular en el siglo XVIII maellano. Muy de cerca estaría otro nombre bíblico de relevancia como es Juan, con un total de 138 personas denominadas con ese primer nombre¹⁶¹. En tercer lugar se situarán los varones llamados Francisco, con 123 personas, y en cuarto lugar, con mucha más diferencia ya, se situará el nombre de Antonio, con 45 representantes. De

¹⁶¹ A la hora de realizar la contabilidad nominal, hemos tenido en cuenta sólo el primer nombre, que era con el que se denominaba a las personas mayoritariamente. Al poseer de media entre dos y tres nombres, el estudio nominal era muy complejo y poco concluyente.

los patrones varones destaca el nombre de Esteban, que da nombre a la parroquia, con 27 miembros cuyo nombre de pila fue éste.

En cuanto al género femenino, el número total de bautismos entre 1701 y 1733 es de 887, de los que destaca, por encima de todos, el nombre de María, con 380 personas denominadas así. Esto supone que el 43% de las chicas que nacían en la villa se denominaban con este nombre. En segunda posición iba el nombre de Susana, claramente influenciado por el convento de Santa Susana del que ya hemos hablado. Un total de 81 niñas fueron bautizadas con este nombre. Finalmente, el nombre de Francisca, con 52 miembros, sería la tercera nominación femenina más usada.

El hecho de que haya una repetición nominal tan elevada, sobre todo en el caso de las mujeres, tiene que alertarnos a la hora de realizar, sobre todo, seguimientos nominales en los *Quinque Libri* o en las matrículas de cumplimiento pascual, para no caer en el error

Finalmente habría que destacar que, como indica Domenech¹⁶², existe una tasa aproximada del 3% de concepciones prenupciales, ya que se observa un total de 30 mujeres que tuvieron su primer hijo antes del octavo mes de matrimonio. Precisamente, respecto a la edad media del matrimonio, el autor maellano nos la coloca en 19,5 años de edad, por debajo de otras poblaciones como Calamocha, Ayerbe o Estadilla, aunque también les llega antes la última maternidad, situada para Maella en 38,7 años de media¹⁶³.

¹⁶² Datos relativos al período 1643-1733.

¹⁶³ DOMENECH VILLAGRASA, Francisco Javier, "La fecundidad legítima en Maella (1643-1733)", *Revista Jerónimo Zurita*, 57, 1988, pp. 129-156.

7.3- Defunciones

Durante el siglo XVIII Maella ha sufrido diversas crisis de sobremortalidad debido a diferentes factores. De los cien años que tiene el siglo estudiado, hemos conseguido la información relativa a los fallecimientos de 85 de ellos, a través de los libros de difuntos o de las matrículas de cumplimiento pascual. Los años 1734-1745, 1767, 1775 y 1783 no se han conservado.

En una sociedad rural y de frontera como la que hemos trabajado, predominantemente agropecuaria, la mortalidad tuvo una relación importante y quedaba reflejada como consecuencia y a su vez posible causa de otros problemas relacionados con malas cosechas, modelos de explotación y de reparto de beneficios, conflictos sociales, etc. Si el incremento del número de bautismos es un factor positivo, el de fallecimientos, lógicamente, será negativo, aunque muy útil para conocer la cronología e incidencia de los problemas más destacados a los que se enfrentaron aquellas gentes.

La evolución de los fallecidos en Maella para el período 1701-1800 lo hemos dividido en cuatro subperíodos, cada 25 años, para analizar con mayor precisión las correspondientes crisis de sobremortalidad, diferenciando adultos y párvulos. Cuando el cambio de tendencia es muy brusco y con mucha diferencia indica, que normalmente estos comportamientos obedecen a guerras o epidemias, que en muchas ocasiones provienen a su vez de unas malas cosechas, y por tanto, mala alimentación de la población.

En cuanto a las enfermedades destacan los trastornos digestivos, gripes y, sobre todo, la viruela, ya que la peste superó a duras penas el siglo XVII en estas latitudes¹⁶⁴. A comienzos de la centuria la influencia de la Guerra de Sucesión fue trascendental. No podemos olvidar la influencia de los soldados venidos de fuera que terminan falleciendo

¹⁶⁴ Destacan las obras de: MAISO GONZÁLEZ, Jesús, *La peste aragonesa de 1648 a 1654*, Universidad de Zaragoza, 1982; ALFARO PÉREZ, Francisco José, *Zaragoza 1564: el año de la peste*, Institución Fernando el Católico, Zaragoza, 2019.

en la localidad, ya que al no ser población oriunda pueden alterar los valores de crecimiento vegetativo.

GRÁFICA 6. Evolución de la mortalidad en Maella en el siglo XVIII (1701-1725).

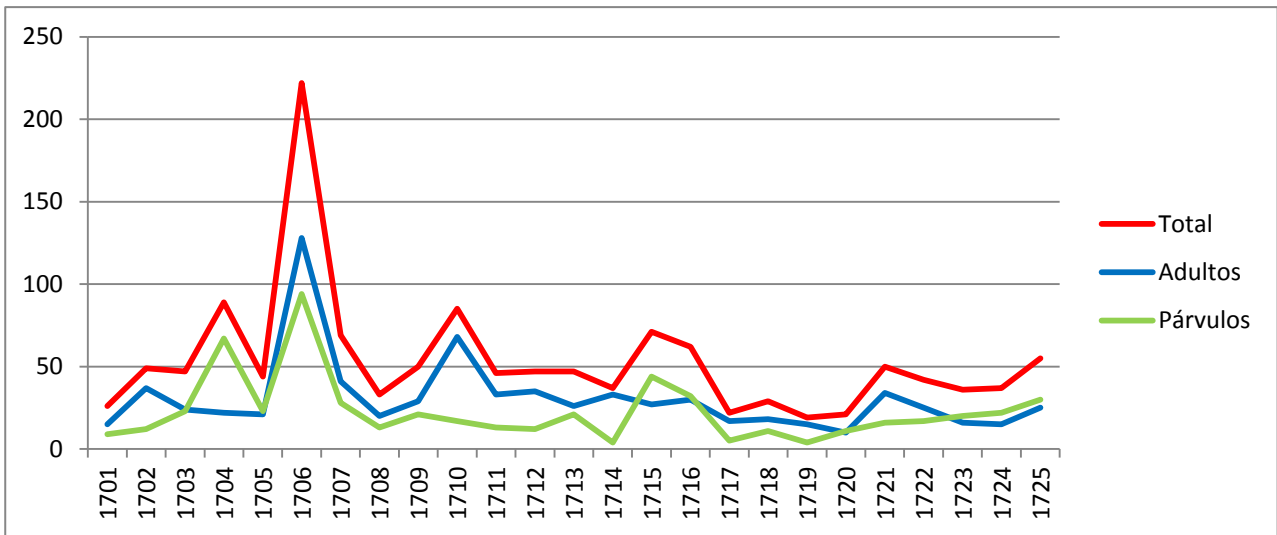

GRÁFICA 7. Evolución de la mortalidad en Maella en el siglo XVIII (1726-1750).

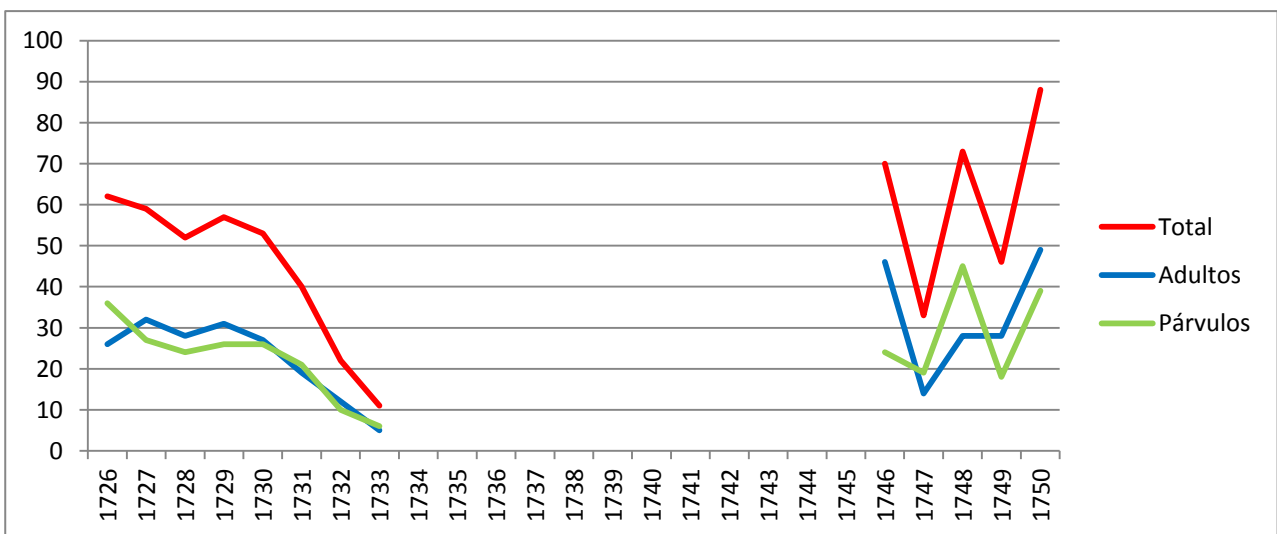

GRÁFICA 8. Evolución de la mortalidad en Maella en el siglo XVIII (1751-1775).

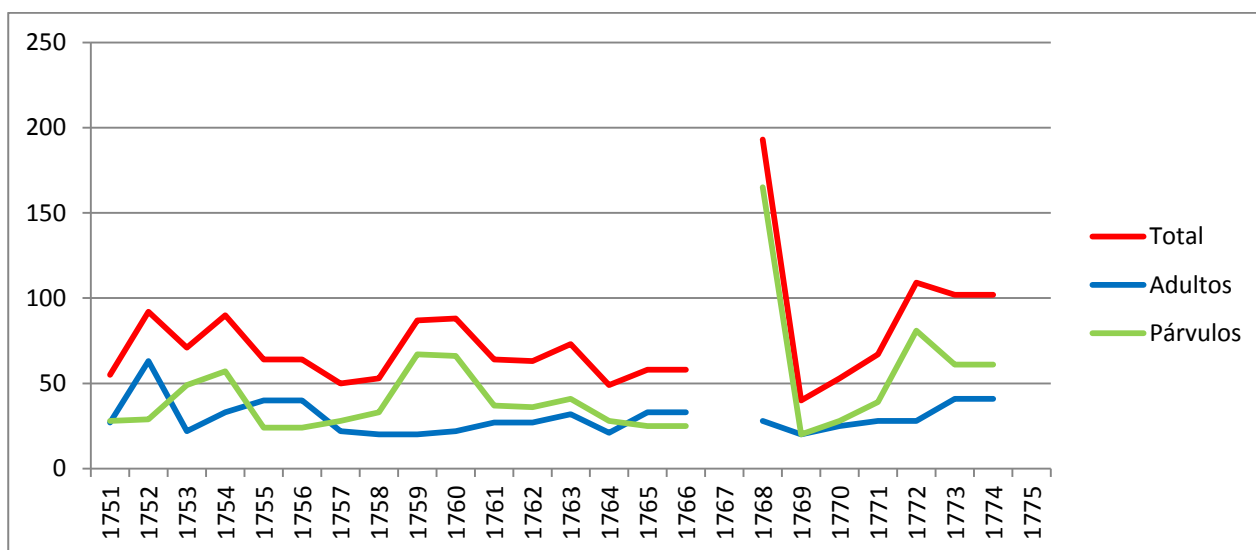

GRÁFICA 9. Evolución de la mortalidad en Maella en el siglo XVIII (1776-1800).

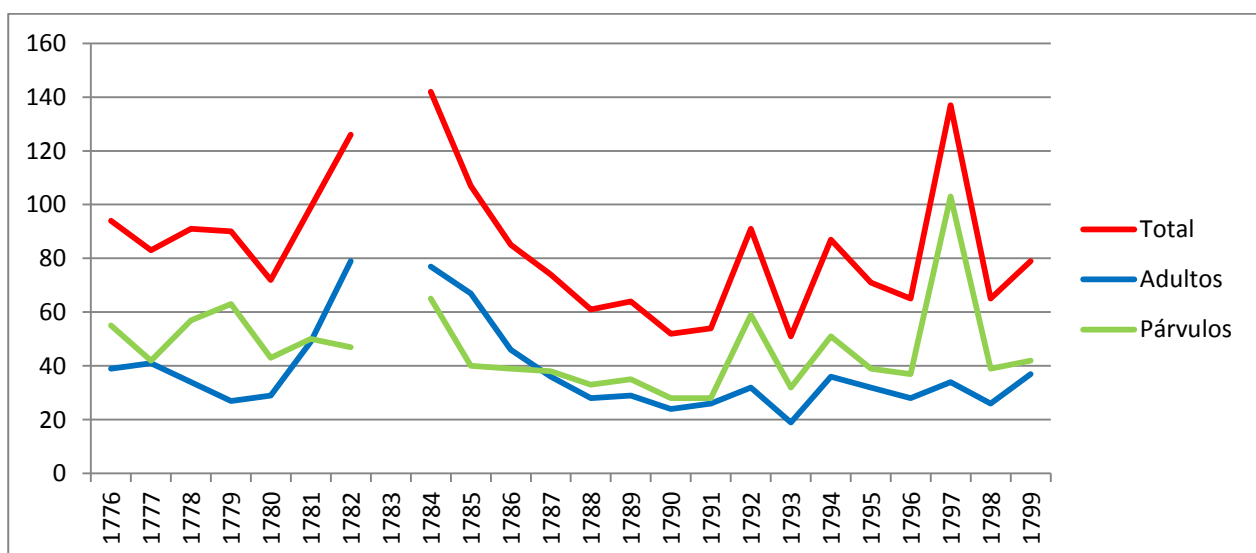

De las 2.930 defunciones que registradas, 1.477 corresponden a adultos, mientras que 1.453 son de párvulos. Estas cifras suponen casi el 50% de las defunciones de cada tipo (adultas-párvulas).

Si observamos las cuatro gráficas anteriores podemos apreciar varios momentos de sobremortalidad. El primero de ellos se da en el año 1706, y hay varios factores que le afectan. Comenzamos por uno tan importante como fue la Guerra de Sucesión, pues se aprecian los fallecimientos de bastantes soldados y de muchos forasteros soldados y civiles que estaban de paso, seguramente huyendo de los horrores de la contienda. Pero también se observa un pico en los párvulos, junto a otro anterior, en 1704, que podrían estar vinculados a algún pequeño brote de viruela, pues esta enfermedad fue la más temida en Aragón desde mediados del siglo XVII y durante el siglo posterior, además, los recién nacidos eran mucho más vulnerables a ella.

El siguiente pico de sobremortalidad, en 1710, si que se debe en casi exclusivo a conflictos derivados de la guerra, ya que los párvulos mantienen sus cifras de mortalidad, mientras que los adultos las incrementan considerablemente. Además hay un factor muy relevante: de los 85 fallecidos en este año, 31 son soldados, de los cuales el 95% son del batallón de Badajoz, y los restantes del de Murcia.

Desde el final de la Guerra de Sucesión hasta casi el último cuarto del siglo, la mortalidad maellana no sufrirá alteraciones considerables que puedan mostrarnos epidemias o hambrunas. Pero a partir de este momento tenemos tres picos de interés. Uno de los picos afectó mayoritariamente a adultos, y los otros dos a párvulos.

Los picos de 1768 y 1797 los sufrieron mayoritariamente párvulos, sin apenas, influencia en adultos, lo que nos vuelve a poner el foco en enfermedades como la viruela, o la ya común en la segunda mitad del siglo XVIII, fiebre amarilla, sin descartar la peste. Además de ello, el factor agrícola y climático siempre perjudicaba a los más vulnerables como eran los párvulos. Una sequía que provocase escasez de cosechas siempre vería mermados a los recién nacidos. En ambos años, más del 80% de las muertes registradas fueron de menores de un año.

En cuanto a la tasa de mortalidad, no hemos podido establecerla para todo el período seleccionado porque nos han faltado datos de población total, pero sí que la hemos podido calcular a través de diferentes referencias. En primer lugar habría que destacar el año 1709, año para el que Salas, estima en 1.200 los habitantes totales de la localidad. Conociendo los datos de mortalidad hemos podido calcular la tasa de mortalidad que para dicho año queda en 41,6%. Esta cifra es bastante representativa, pues el año 1709 está prácticamente en la media de fallecimientos estimados para un período relativamente tranquilo.

Si a los datos de mortalidad le quitásemos las cifras de los niños los resultados saldrían claramente por debajo de las cifras que se otorgan de alta mortalidad, situada por encima de todo lo que supere el 30% de la población total. Si eliminamos a los párvulos y nos centramos sólo en los adultos, las cifras de mortalidad, en un período bastante tranquilo como lo es 1750-1770 las cifras siempre rondarían entre una tasa de 10 y 20 por mil. Pero los niños y los párvulos son una parte fundamental de este fenómeno demográfico.

En los datos de la década de 1780, la información negativa se dispara considerablemente. La crisis comienza en 1781 donde la tasa estaba situada en 38,22%, una cifra que apenas superaba por poco la media de los años precedentes, y que de no haberse incrementado, hubiera sido irrelevante. En 1782 la tasa bruta de mortalidad había ascendido ya al 49,58%. El pico de mortalidad catastrófica en este punto llega en 1784, cuando la mortalidad alcanzó el 60,73%, y se mantuvo muy parecida durante el año siguiente. Pese a la merma en la población total que cae casi un 30% en dos años, se nota cierta tendencia hacia la estabilidad cuando, en 1786 sus valores empiezan a encauzarse al descender al 53,09%. A partir de 1787 vuelve a estar en torno a 40%, manteniéndose, con ligeros altibajos en el tiempo.

GRÁFICO 10. Tasa de mortalidad infantil en Maella a lo largo del siglo XVIII.

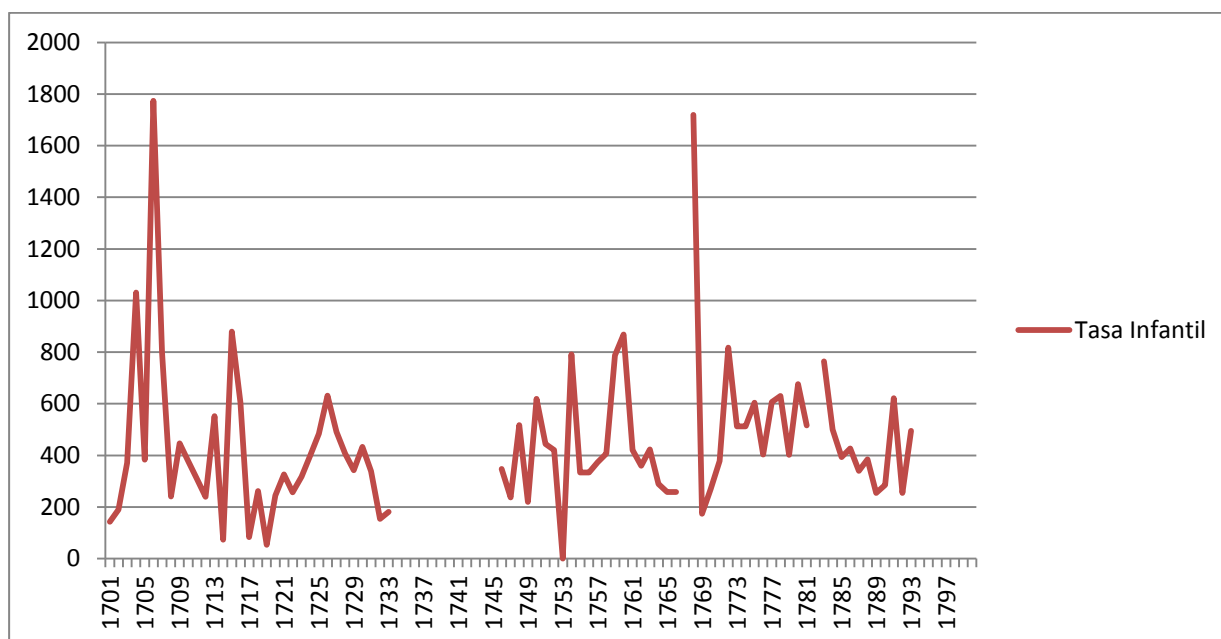

En la gráfica anterior puede apreciarse a la evolución de la mortalidad infantil durante el siglo XVIII. Este es el resultado de las muertes de los menores de un año. El promedio de todo el siglo está en 454,8‰, y dependía mayoritariamente de los recursos y de los episodios epidémicos, ya que este sector de la población era el más vulnerable a las hambrunas producidas por malas y escasas cosechas y sucumbían a enfermedades como las ya citadas.

Llaman especialmente atención las crisis de 1706 y 1768, al alcanzar una tasa de 1700‰. Esto puede deberse a que las cifras de bautismos se establecen por años naturales, pero las de las muertes de párvulos se cuentan por el tiempo de vida de la propia persona. Es decir, un párvulo fallecido a principios de 1706, podía haber nacido a finales del año anterior, con lo cual alteraría estas cifras, pues estaría en los datos bautismales de 1705, pero en los párvulos fallecidos de 1706, y por tanto el resultado de la tasa de mortalidad infantil de 1706 estaría alterada, pues mueren más párvulos de los que nacen, y eso es materialmente imposible, pero se produce por el hecho que acabamos de describir.

El movimiento estacional de las defunciones es otro dato significativo, así como la influencia de elementos climáticos¹⁶⁵.

CUADRO 6. Estacionalidad de las defunciones en Maella para el siglo XVIII en valores absolutos y ponderados.

	ESTACIONALIDAD DEFUNCIONES												
DEFUNCIONES	ENE	FEB	MAR	ABR	MAY	JUN	JUL	AGO	SEP	OCT	NOV	DIC	TOTAL
1701-1800	224	193	239	222	220	176	279	297	287	319	249	224	2.930
1701-1800	76	66	82	76	75	60	95	102	98	109	85	76	1.000
PONDERACIÓN	ENE	FEB	MAR	ABR	MAY	JUN	JUL	AGO	SEP	OCT	NOV	DIC	

Los meses de verano y el otoño recogen los picos más intensos de defunciones. Recordamos que la región del Bajo Aragón-Caspe está expuesta a calores y fríos, sequías, etc. De lo cual no se libró durante esta pequeña Edad de Hielo¹⁶⁶ en la que se inserta la investigación¹⁶⁷.

De los datos se desprende que los episodios de mayor mortalidad ordinaria tenían lugar fuera del verano, frente a unos meses de invierno en los que incidían las neumonías y otras enfermedades relacionadas con enfriamientos graves, pero recordamos que el calor es transmisor de posibles epidemias, mientras que el frío en muchas ocasiones eliminaba los problemas bacteriológicos, si éstos no resistían a determinada temperatura, o en su defecto los animales transmisores como pudiera ser el caso de algún determinado tipo de mosquito.

¹⁶⁵ ALBEROLA ROMÁ, Armando, *Los cambios climáticos: La pequeña edad del hielo en España*, Cátedra, 2014.

¹⁶⁶ ALBEROLA ROMÁ, Armando, *Op. Cit.*

¹⁶⁷ CUADRAT PRATS, José María, ALFARO PÉREZ, Francisco José, TEJEDOR VARGAS, Ernesto, SERRANO NOTIVOLI, Roberto, BARRIENDOS, Mariano, SAZ SÁNCHEZ, Miguel Ángel, "La sequía de mediados del siglo XVII en el valle del Ebro: Características climáticas e impacto social del evento", en VERA REBOLLO, José Fernando, OLCINA CANTOS, Jorge, HERNÁNDEZ HERNÁNDEZ, María (coords), *Paisaje, cultura territorial y vivencia geográfica: Libro homenaje al profesor Alfredo Morales Gil*, Universidad de Alicante, 2016, pp. 923-934.

GRÁFICA 11. Estacionalidad de las defunciones en Maella (siglo XVIII).

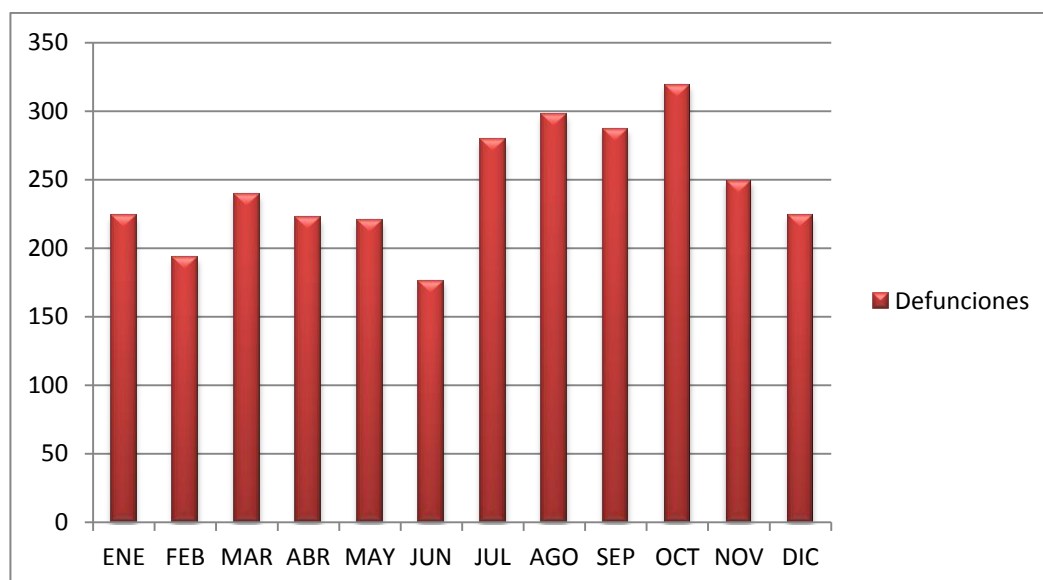

Si analizamos esta última gráfica se observan paralelismos con lo apreciado en otros lugares, como el caso de Millàs¹⁶⁸ para Olesa de Montserrat, donde la estacionalidad de los fallecimientos es muy similar, aunque en la comarca del Baix Llobregat el pico no llegaba en octubre, sino unas semanas antes. Algo propio de estas latitudes y del ciclo demográfico antiguo, esperable y para nada novedoso¹⁶⁹.

En cuanto a los párvulos, ya hemos comentado que se trata de la parte más sensible de la población, y por tanto las cifras se acentúan en los periodos de mayor mortandad, de modo que los meses más benévolos mueren menos niños que en otros meses más peligrosos.

¹⁶⁸ MILLÀS I CASTELLVÍ, Carles, *Aproximació a l'estudi de les migracions històriques a escala municipal: Olesa de Montserrat, 1581-1930*, Universitat Autònoma de Barcelona, Bellaterra, 2015, pp. 226-230.

¹⁶⁹ PÉREZ MOREDA, Vicente, *La crisis de mortalidad en la España interior: (siglos XVI-XIX)*, Siglo XXI, Madrid, 1980; PÉREZ MOREDA, Vicente, REHER, David-Sven, SANZ GIMENO, Alberto, *La conquista de la salud: Mortalidad y modernización en la España contemporánea*, Marcial Pons Historia, Madrid, 2015.

CUADRO 7. Estacionalidad de las defunciones en párvulos en Maella en el siglo XVIII.

	ESTACIONALIDAD DEFUNCIONES PÁRVULOS												
DEFUNCIONES	ENE	FEB	MAR	ABR	MAY	JUN	JUL	AGO	SEP	OCT	NOV	DIC	TOTAL
1701-1800	134	90	95	80	87	72	151	164	159	176	129	103	1.440
1701-1800	93	62	66	56	60	50	105	114	110	122	90	72	1.000
PONDERACIÓN	ENE	FEB	MAR	ABR	MAY	JUN	JUL	AGO	SEP	OCT	NOV	DIC	

El sistema inmunológico en los más pequeños es muy sensible y su mortalidad redibujaba en el Antiguo Régimen demográfico la curva descrita solo por adultos. Para visualizarlo, presentamos el siguiente gráfico comparativo entre la estacionalidad de mortalidad adulta y la de los más pequeños en base a una ponderación de un total de 1000 fallecidos para que las cifras puedan ser equivalentes.

GRÁFICA 12. Comparativa entre la estacionalidad de las defunciones adultas y las de párvulos en Maella en el siglo XVIII.

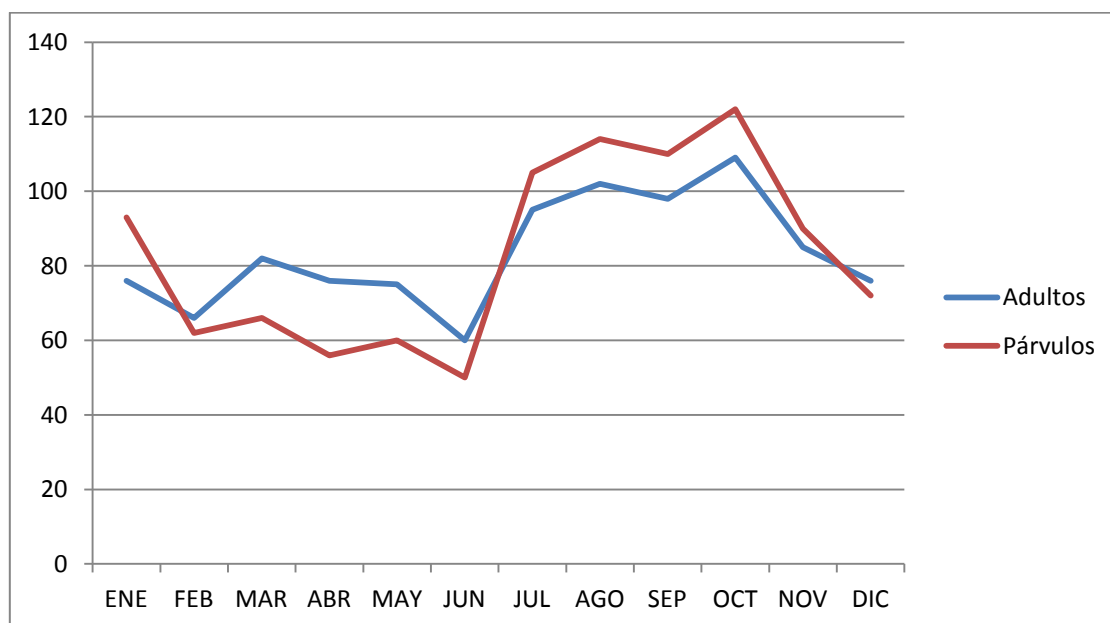

La gráfica pone de manifiesto la mayor variabilidad de los menores respecto a los adultos a la hora de definir las coyunturas de la mortalidad, apreciándose una primavera más benevolente frente a un duro verano y su posterior otoño, donde en ocasiones, se llega a doblar el número de fallecimientos, hecho más común en párvulos que en adultos, donde el incremento no suele superar el 30%.

Otro aspecto interesante de los fallecimientos es la edad en morir para poder establecer tablas de esperanza de vida y pirámides de población, pero por desgracia ni en los libros parroquiales solían poner la edad en el siglo XVIII, ni existieron en esta centuria matrículas de cumplimiento pascual que hablasen de la edad de los habitantes de Maella, hecho que si que ocurre en poblaciones cercanas como Chiprana, en el año 1781 y que ha permitido establecer pirámides de población para dicho siglo¹⁷⁰.

Finalmente las causas de la muerte, es otro aspecto muy interesante para trabajar en cuanto a defunciones se refiere, pero cuya información específica y que conste en documentación se remonta a finales del siglo XIX en registros civiles y libros parroquiales mucho más modernos. Las muertes más comunes serían causadas por enfermedades propias de cada período del año, como las respiratorias en invierno y las relacionadas con infecciones en verano por la insalubridad de la que hemos hablado con anterioridad. Las epidemias más comunes fueron la viruela, la peste e incluso, la fiebre amarilla a finales de siglo, para dar paso al cólera como la gran epidemia en el siglo XIX. Los problemas bélicos y otros tipos de conflictos o accidentes darían lugar al resto de causas de defunción principales.

Por este motivo, de falta de información, no hemos podido completar dicha información, ya que si aplicamos las causas de mortalidad en el final del siglo XIX o principios del siglo XX pueden distar bastante de la realidad del siglo XVIII, que es el siglo en el que se ha centrado la investigación.

¹⁷⁰ GAVÍN ARCOS, Adrián, "La población en Chiprana (1750-1800). Un repaso a las familias y los apellidos chipranescos del siglo XVIII", *Cuadernos de Estudios Caspolinos*, 33, 2020, pp. 35-64.

7.4- Crecimiento vegetativo

El análisis de nacimientos y defunciones nos permite establecer otro factor demográfico interesante: el crecimiento vegetativo. O lo que es lo mismo, la diferencia natural entre nacidos y muertos.

GRÁFICO 13. Crecimiento vegetativo en Maella durante el siglo XVIII. En color azul crecimiento positivo, en rojo negativo y en negro línea de tendencia.

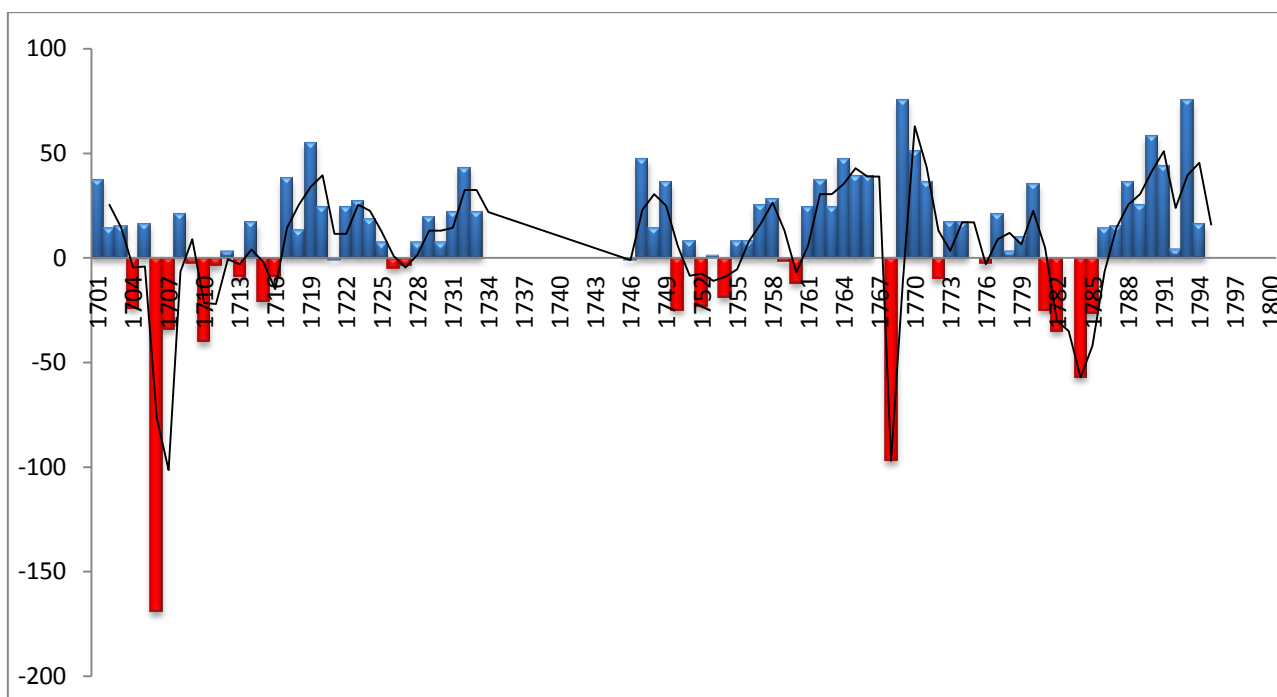

Como puede apreciarse, pese a las oscilaciones, el saldo final es positivo, concretamente en 727 personas. Sin embargo, lo realmente interesante son los momentos de crecimiento negativo, porque mientras que en años positivos el aumento es moderado y prolongado en el tiempo, cuando se produce una crisis de sobremortalidad, el descenso es abrupto, violento y temporalmente breve.

Las primeras barras decrecientes estarían relacionadas directamente con la Guerra de Sucesión, mientras que la crisis de 1768 y las de la década de 1780 lo estarían con problemas epidémicos unidos a malos tiempos para el campo. Cuando se trata de una guerra como la que hemos mencionado, la recuperación es más lenta, pues no sólo existe la problemática de las muertes en batalla, que hacen engrosar mucho las cifras, sino que se tratan, en su mayoría de varones, pues eran los que iban a la guerra. Esto significa que muchas mujeres dejarán de engendrar hijos al quedarse viudas, y muchos campos trabajados dejarán de estarlo. Estos factores hacen que la recuperación sea mucho más lenta. Cuando se trata de una epidemia, y que sobre todo afecta a los párvulos, una vez pasa, sigue habiendo adultos que pueden engendrar hijos y campo que trabajar, por lo tanto la recuperación es más rápida y con ello la vuelta a la normalidad y a situarse en valores de natalidad y mortalidad típicos del tiempo y el lugar.

En total son 54 años de crecimiento vegetativo positivo, 25 de crecimiento vegetativo negativo y 21 años en los que por falta de documentación relativa a los bautismos no podemos calcular dicho baremo. El pico de mayor crecimiento se produjo en 1769 con un crecimiento natural de 75 habitantes, mientras que la mayor caída poblacional se produce en 1706 con una disminución natural de 169 habitantes, lo que supuso la muerte de más del 14% de la población de esta localidad.

7.5- Matrimonios

Los matrimonios conforman, junto con los nacimientos, las defunciones y las matrículas de cumplimiento pascual, la herramienta más interesante para el estudio demográfico en cuanto a volumen y calidad de los datos que las fuentes parroquiales nos pueden proporcionar. Además, estos instrumentos de *Quinque Libri* son, lógicamente, los más apropiados para conocer el mercado matrimonial. Mercado al que llegaremos a conocer de un modo impreciso no obstante, pues sabemos solo el lugar, la procedencia y el momento del enlace y no el rumbo que tomaron las vidas de cada cual después. ¿Quedaron a vivir en la parroquia en la que contrajeron nupcias, se marcharon a la del varón, se marcharon fuera o a terceros lugares? Son preguntas que pese a su importancia he tenido que posponer a un segundo plano en la mayor parte de los casos.

La información recogida en los registros matrimoniales, es este caso piloto, la hemos cruzado con las capitulaciones matrimoniales existentes para tratar de conocer más a fondo los entresijos de dichos enlaces con toda la información que ésta última fuente nos puede aportar. Consciente en todo caso de que la información contenida puede y debe ser trabajada desde ópticas comparativas que en este estudio en ocasiones tan sólo se apunta y que, si el tiempo lo hubiera permitido, hubiera trabajado todavía con mayor profundidad.

Comenzaremos realizando un análisis genérico de la evolución de los matrimonios durante el siglo XVIII para apreciar los cambios y las tendencias a lo largo de dicha centuria.

GRÁFICA 14. Matrimonios en Maella a lo largo del siglo XVIII.

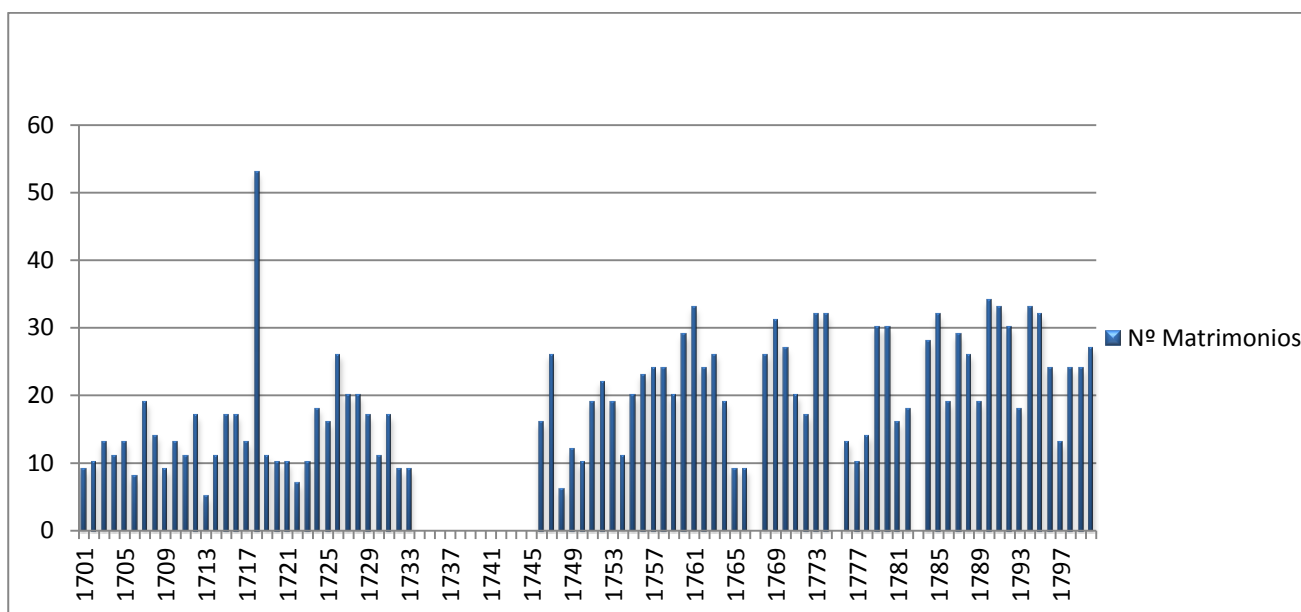

Tras analizar los 1.636 enlaces matrimoniales de Maella durante el período 1701-1800, y teniendo en cuenta que hay un vacío temporal de 15 años, podemos observar como el volumen global de éstos es mayor en la segunda mitad de siglo.

Si dividimos en tercios la centuria, los resultados muestran como entre 1701-1733 la media anual de matrimonios es de 14. A mediados de siglo, en el período 1746-1774, la cifra aumenta hasta una media de 21 matrimonios anuales. Finalmente en el último cuarto de siglo la media de casamientos por año aumentó hasta 26. Esto significa que existe una tendencia claramente alcista a nivel general en cuanto al mercado matrimonial, y que irá ligado, inseparablemente, al también aumento generalizado observado en los bautismos.

Analizando la gráfica de manera más profunda observamos algún dato llamativo, como el pico secular producido en 1718, con un total de 53 matrimonios. Una vez más, la influencia de la Guerra de Sucesión se ve reflejada en los datos poblacionales como

ya hemos visto que ocurrió con los bautismos y las defunciones. Durante el período bélico apenas llegan los enlaces a una cifra media de 10 anuales, pero al final de la contienda la cantidad se multiplica hasta por cinco. El hecho de que muchos hombres tuviesen que ir en batallones a la contienda supuso un fuerte freno a los casamientos, y que tras la vuelta de éstos a su localidad, pudieron cumplir con el sacramento. En 1718 observamos pues, que se producen los matrimonios que habían quedado “aplazados” durante la contienda debido a la ausencia masculina, y a que las condiciones no eran propicias. Durante la década de 1720 los datos se estabilizan, pero ya está la media claramente por encima de las dos décadas anteriores, situándose en torno a 15 matrimonios por año.

A mediados de siglo observamos un ascenso paulatino durante la década de 1740, que se ve aumentado en la década posterior, llegando hasta mediados de la década de 1760, donde los matrimonios entran en una pequeña bajada, que no se le puede considerar crisis, y que durará hasta la década de 1770, aunque es cierto que entre los bajos datos se encuentran algunos bastante buenos.

Desde la década de 1780 asistimos al mejor momento en el mercado matrimonial de todo el siglo con las cifras medias más altas observadas y en pleno crecimiento.

De los 1.636 matrimonios contabilizados en los 85 años que nos ha permitido la documentación, 744 han sido conseguidos a través de las matrículas de cumplimiento pascual con lo que no hemos podido establecer su estacionalidad a lo largo del año. Pero sí que lo hemos conseguido con los 892 enlaces registrados en la documentación de los libros parroquiales que existen hoy día. Como esta cifra está muy próxima a 1.000, he decidido no realizar la ponderación, como si que he realizado, anteriormente, con bautismos y defunciones.

CUADRO 8. Estacionalidad de los matrimonios a lo largo del siglo XVIII en Maella (datos de los períodos 1701-1733 y 1785-1800).

	ESTACIONALIDAD MATRIMONIOS												
MATRIMONIOS	ENE	FEB	MAR	ABR	MAY	JUN	JUL	AGO	SEP	OCT	NOV	DIC	TOTAL
1701-1800	71	108	78	108	83	51	44	46	78	85	77	63	892

GRÁFICA 15. Estacionalidad de los matrimonios en Maella (períodos 1701-1733 y 1785-1799).

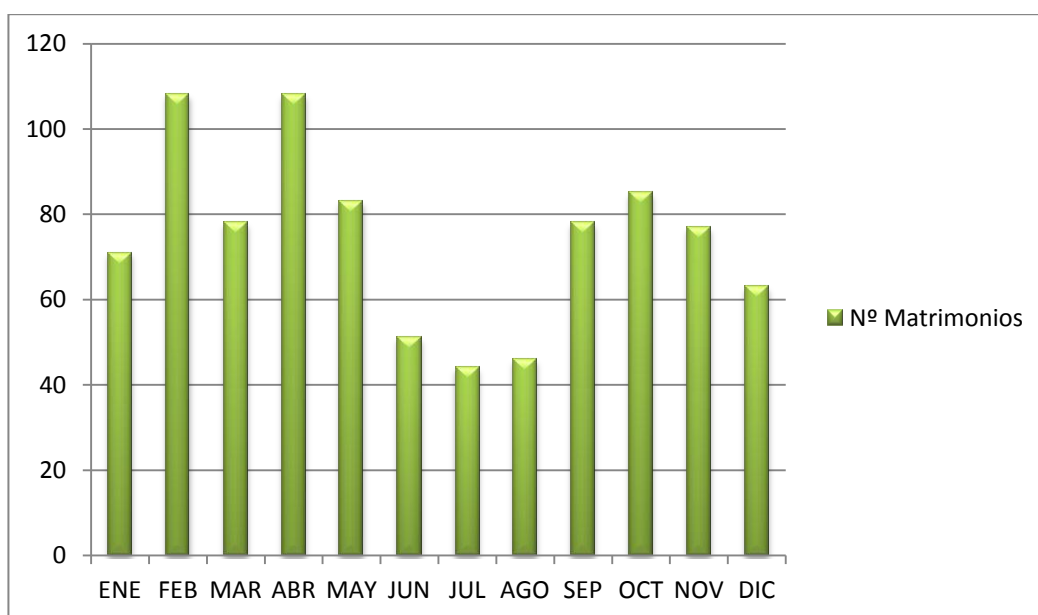

La religión será la mayor influencia a la hora de tener en cuenta la estacionalidad de los casamientos, pero no la única, ya que el campo también marcará diferencias importantes. La Semana Santa y su época de abstinencia previa marcará un bajón considerable que, normalmente estará situado en torno al mes de marzo, dejando los meses de antes (febrero) y después (abril) como los meses más propicios para la celebración matrimonial. Por otro lado, en verano se marcarán los mínimos debido a la coincidencia con los trabajos de campo y la recogida de la cosecha. En este caso la

aceituna era la gran fuente primaria de la localidad y cuyo principal período de recolección era en los meses de julio y agosto.

En cuanto a la procedencia de los matrimonios habría que destacar el mismo problema que nos hemos encontrado con la estacionalidad. Aquéllos matrimonios que conocemos a través de las matrículas pascuales no podemos conocer su procedencia, pero sí los obtenidos a través de los libros parroquiales y las capitulaciones matrimoniales. Por esta razón hemos dividido el análisis de la procedencia de los contrayentes en dos períodos. Uno es del primer tercio del siglo XVIII (1701-1733) y el otro es del último cuarto del mismo siglo (1785-1799).

CUADRO 9. Procedencia de los contrayentes (1701-1733).

PERÍODO 1701-1733				
Total	Ambos Maella	Ambos fuera	solo ÉL fuera	solo ELLA fuera
474	319	13	109	33
Porcentaje	67%	3%	23%	7%

CUADRO 10. Procedencia de los contrayentes (1785-1800).

PERÍODO 1785-1800				
Total	Ambos Maella	Ambos fuera	solo ÉL fuera	solo ELLA fuera
417	321	6	63	27
Porcentaje	77%	1%	16%	6%

En los dos cuadros anteriores podemos observar tendencias diferentes entre principios de siglo y finales. De los 892 matrimonios contabilizados en los 48 años que hemos extraído de los *Quinque Libri*, de uno de ellos no hemos conocido su procedencia, pero sí la de los otros 891. Como hemos dicho, los hemos diferenciados en dos períodos, a principios y finales de siglo para poder establecer comparaciones, quedándonos huérfana la parte central de la centuria por falta de datos.

De los 474 matrimonios acaecidos en el primer tercio del siglo el 67% fueron entre personas de la propia localidad. Dentro del 33% en el que alguno de los contrayentes era de fuera predominaba el varón forastero con un 23%, frente a sólo un 7% donde la mujer es de fuera. El 3% restante correspondía a ambos cónyuges forasteros.

Estos datos cambian para la última parte de la centuria, ya que según hemos podido analizar en los 417 matrimonios ocurridos entre 1785 y 1800, el porcentaje de matrimonios entre oriundos ascendió al 77%, quedando un espacio de tan solo el 23% para forasteros. La caída es general en todos los ámbitos, pero sobre todo la llegada de varones para casarse con una nativa, que descienden hasta el 16%. Cuando eran ellas las que venían de fuera, las cifras se mantienen bastante estables (6%), mientras que el porcentaje de ambos contrayentes procedentes de fuera se reduce al 1%.

Una vez más podemos apreciar la influencia de la Guerra de Sucesión con la llegada de extranjeros, como es el caso de los soldados que acabarán contrayendo matrimonio con mujeres locales, y que producirán las cifras más altas de matrimonios con un hombre forastero y una mujer maellana y la de ambos forasteros, en detrimento de los matrimonios entre personas oriundas.

Estos datos son muy parejos a otras localidades que hemos analizado para la investigación como es el caso de la vecina localidad de Nonaspe, o la localidad catalana de Falset para el último cuarto del siglo XVIII.

Si centramos nuestro foco de atención en los forasteros, también podemos analizar su lugar de procedencia, aunque este aspecto lo trataremos a fondo en el último apartado de la investigación, referido a las migraciones. Para ello hemos establecido unos parámetros importantes a la hora de establecer un radio de acción. Se han considerado 80 kilómetros como radio de referencia para distinguir migraciones de

corta y larga distancia, y en virtud de ello, hemos extraído los datos de los siguientes cuadros, atendiendo a las diferenciaciones entre Aragón y Cataluña.

CUADRO 11. Procedencia de los cónyuges en Maella el siglo XVIII¹⁷¹.

MIGRACIÓN EN EL MATRIMONIO EN MAELLA (siglo XVIII)						
Total	Aragón (-80km)	Aragón (+80km)	Cataluña (-80km)	Cataluña (+80km)	Francia	Resto España
270	168	46	29	4	11	12
	62%	17%	12%	1%	4%	4%

Con este cuadro podemos comenzar a esbozar algunos rasgos sobre los lugares de procedencia de los contrayentes. Aquí no hay otros tipos de migraciones como las laborales, o la mayoría de las temporales, pero sí que es un porcentaje muy alto de la inmigración permanente.

De los 270 contrayentes forasteros que se han contabilizado en el siglo XVIII, recordamos que las fuentes están incompletas, un total de 168 vienen de lugares aragoneses cercanos, situados a menos de 80 kilómetros de Maella, lo que supone un 62% de los forasteros que llegan. Un 17% de los inmigrantes serán aragoneses situados a más de 80 kilómetros de distancia, cifra situada por encima de los forasteros catalanes vecinos, situados a menos de 80 kilómetros, y que suponen un 12% del total. La influencia de franceses era tan grande como la de forasteros venidos del resto de la península con un 4% cada uno, dejando en un, apenas visible, 1% a los catalanes procedentes de más de 80 kilómetros de distancia.

Aunque estos aspectos serán analizados más a fondo en el siguiente apartado, he procedido a establecer una comparativa con la vecina localidad de Nonaspe, donde

¹⁷¹ Se toma como referencia la distancia de 80 kilómetros a la redonda desde Maella, para distinguir migrantes de corta y larga distancia.

poseemos los datos ininterrumpidos de los matrimonios acaecidos durante todo el siglo XVIII en la localidad, y que también hemos investigado en este estudio.

CUADRO 12. Procedencia de los cónyuges en Nonaspe en el siglo XVIII¹⁷².

MIGRACIÓN EN EL MATRIMONIO EN NONASPE (Siglo XVIII)						
Total	Aragón (-80km)	Aragón (+80km)	Cataluña (-80km)	Cataluña (+80km)	Francia	Resto España
199	121	9	61	5	1	2
541 (37%)	61%	5%	31%	2%	0%	1%

En la localidad de Nonaspe hemos tomado como muestra los 541 matrimonios acaecidos a lo largo de todo el siglo XVIII, donde por fortuna, los datos sí están completos. El 37% de esos enlaces, o lo que es lo mismo, 199 de ellos, fueron con un miembro, al menos, de fuera de la localidad. Pero los valores que obtenemos en esta ocasión son muy diferentes a Maella, en cuanto a las relaciones con Cataluña.

Comenzamos destacando que el porcentaje de aragoneses que vienen de cerca a casar a Nonaspe es muy similar al de Maella, con un 61% son el tipo de migrante mayoritario y en una proporción similar a la de Maella, pero la gran diferencia radica en el siguiente aspecto. Con un 31% de los forasteros encontramos a los catalanes que vienen de cerca, muy por encima, del sólo 5% de aragoneses venidos desde más de 80 kilómetros. Esto significa que mientras en Maella tiene un peso mucho más grande el reino de procedencia, en Nonaspe el peso mayor recae en la distancia y no en las fronteras entre territorios, con lo que el fenómeno que vemos en Maella no lo podemos extrapolar para toda la zona de la franja. También habría que destacar la poca influencia de franceses y del resto de la península que hay en los matrimonios nonaspinos.

¹⁷² Se toma como referencia la distancia de 80 kilómetro a la redonda desde Nonaspe, para distinguir migrantes de corta y larga distancia.

Además, y pese a la cercanía entre ambas localidades, que es tan solo de 17 kilómetros, el radio de interacción con otras localidades es diferente. Mientras en Maella predomina la llegada de forasteros de los pueblos más cercanos (25 de Caspe, 25 de Mazaleón, 22 de Fabara, 11 de Nonaspe y 10 de Batea), en Nonaspe, los principales inmigrantes no son precisamente de los pueblos más cercanos, aunque tampoco son de lugares muy lejanos (32 de Fabara, 29 de Mequinenza, 25 de Batea, 17 de La Pobla de Massaluca y 17 de Fayón). Llama la atención que, la localidad catalana de Batea, situada a más de la mitad de kilómetros de Maella que de Nonaspe, y con mejor vía de comunicación suministre un número y un porcentaje de cónyuges mucho más alto a la villa nonaspina que a la maellana, o Fabara, situado a mitad de camino entre ambas localidades tienden a casarse más en Nonaspe que en Maella. También habría que destacar que en Maella el número de lugares de procedencia es mucho más variado que en Nonaspe, pero estos aspectos los trataremos a fondo en el apartado referido a las migraciones.

El estado civil de los contrayentes también es un aspecto interesante a tener en cuenta. Gracias a ello podemos conocer el número de viudos y viudas que rehacían su vida, que normalmente, serían jóvenes quienes han perdido a sus esposos a una corta edad. Para ello hemos realizado, al igual que ocurre con la procedencia, una diferenciación entre comienzos y finales del siglo.

CUADRO 13. Matrimonios en Maella entre 1701 y 1733 según su estado civil.

MATRIMONIOS EN MAELLA SEGÚN ESTADO CIVIL (1701-1733)				
Total	Ambos mozos	Ambos viudos	solo EL viudo	solo ELLA viuda
474	325	61	50	38
Porcentaje	69%	13%	10%	8%

CUADRO 14. Matrimonios en Maella entre 1785 y 1800 según su estado civil.

MATRIMONIOS EN MAELLA SEGÚN ESTADO CIVIL (1785-1800)				
Total	Ambos mozos	Ambos viudos	solo EL viudo	solo ELLA viuda
417	318	49	34	16
Porcentaje	76%	12%	8%	4%

Analizando los dos cuadros anteriores podemos observar como las tendencias cambian con el tiempo pero no con tanta diferencia como lo hacen los lugares de procedencia. Vemos como de los 474 matrimonios realizados en el primer tercio del siglo XVIII, un 69% es entre personas que nunca antes han recibido dicho sacramento, lo que significa que un 31% de los matrimonios a principios de dicha centuria tenían a personas viudas, que habían perdido algún miembro o a ambos. El dato más interesante es que un 13% de los enlaces fueron entre personas donde la condición de ambos era la viudedad, hecho más común que sólo uno de los contrayentes fuera viudo, ya que los enlaces en los que sólo él es viudo suponen un 10%, y los que sólo ella es la viuda suponen un 8%.

Cuanto más mayor se era, más posibilidades había de quedarse viudo, con lo que en líneas generales, lo normal era que los matrimonios entre personas ambas viudas fueran de edad más avanzada que los mozos, con lo que el mercado matrimonial en edades relativamente entradas en el tiempo quedaba reducido, en un porcentaje muy amplio, a las personas que habían quedado viudas. Esto podría explicar, porque las cifras son más elevadas que los matrimonios donde uno de ellos es sólo viudo o viuda, ya que estos tipos de enlace quedarían enmarcados en un contexto en el que él o ella se han quedado viudos muy jóvenes y por ello están todavía en un mercado matrimonial donde aún hay muchas personas solteras y pueden acceder a uno o una de ellos.

La Guerra de Sucesión vuelve a ser muy influyente en estos datos, porque si comparamos las cifras de la primera parte del siglo, ya analizadas, con las de los últimos

lustros, podemos comprobar cómo el acceso al matrimonio de los viudos ha disminuido considerablemente, ya que un 76% de los enlaces eran ambos solteros, y por tanto, tan sólo el 24% de los matrimonios tenía algún miembro con antecedentes matrimoniales, y liberado por fallecimiento. Los casos en los que ambos son viudos o sólo el hombre es viudo se mantienen en cifras muy parecidas a las de la primera parte del siglo, aunque ligeramente inferiores, pero el dato determinante lo marcan las viudas. Se aprecia como ellas son muchas menos viudas a finales de siglo, porque en esta ocasión no ha ocurrido un acontecimiento bélico que las haya dejado en esta situación, y por tanto la diferencia porcentual respecto a la época de la Guerra de Sucesión es que el número de viudas que acceden al matrimonio se reduce a la mitad.

GRÁFICO 16. Evolución anual de los matrimonios por estado civil (período 1701-1733).



GRÁFICO 17. Evolución anual de los matrimonios por estado civil (período 1785-1800).



A nivel general, cuando hablamos de que uno de los miembros del matrimonio es viudo, siempre dominan los hombres. El motivo es que, por causas naturales, era más normal que muriese una mujer a edad temprana, ya que además de las enfermedades que pudieran tener, igual que los hombres, éstas estaban en mayor peligro durante los partos y post-partos que marcarán las diferencias a la hora de la viudedad. Y es en época bélica cuando se aprecia que ellas también quedan viudas porque es en estos casos cuando el género masculino empieza a acumular bajas, aunque en esta ocasión, por motivos no naturales, sino antropológicos.

En cuanto a la edad de acceso al matrimonio, habría que destacar la de la mujer que es la que va a tener que dar a luz a los descendientes, y que normalmente era más joven que el varón. Domenech¹⁷³ nos habla de que llama la atención, la temprana edad en la que accede al matrimonio en comparación con otros datos de poblaciones aragonesas. Mientras en Maella esta edad queda en torno a los 19,5 años, en otros lugares como Calamocha está por encima de los 20 años, y en la provincia de Huesca tenemos dos poblaciones de referencia, por encima de los 23 años, como es el caso de

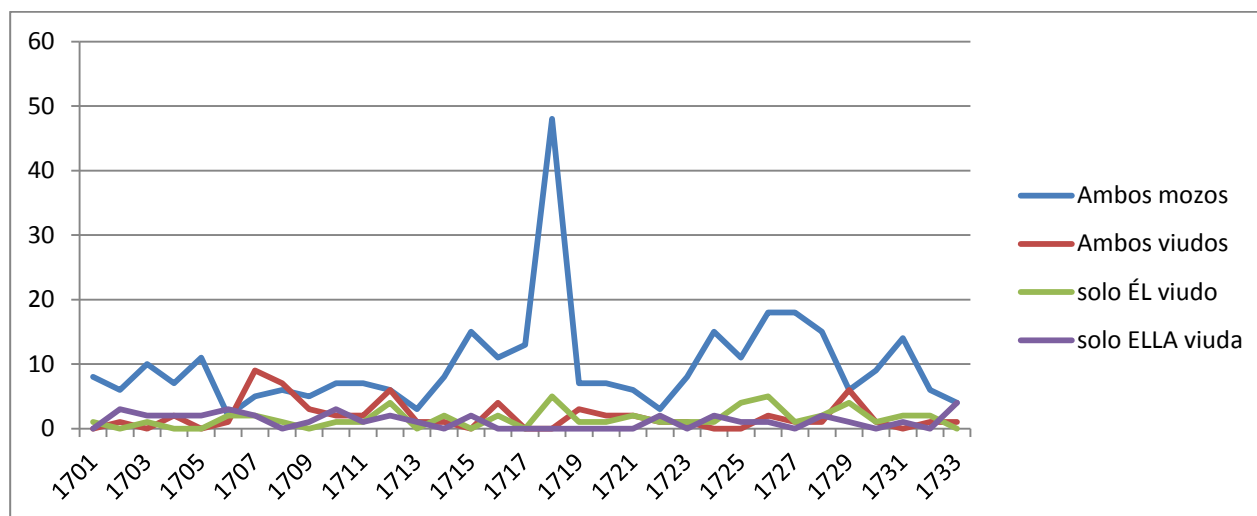
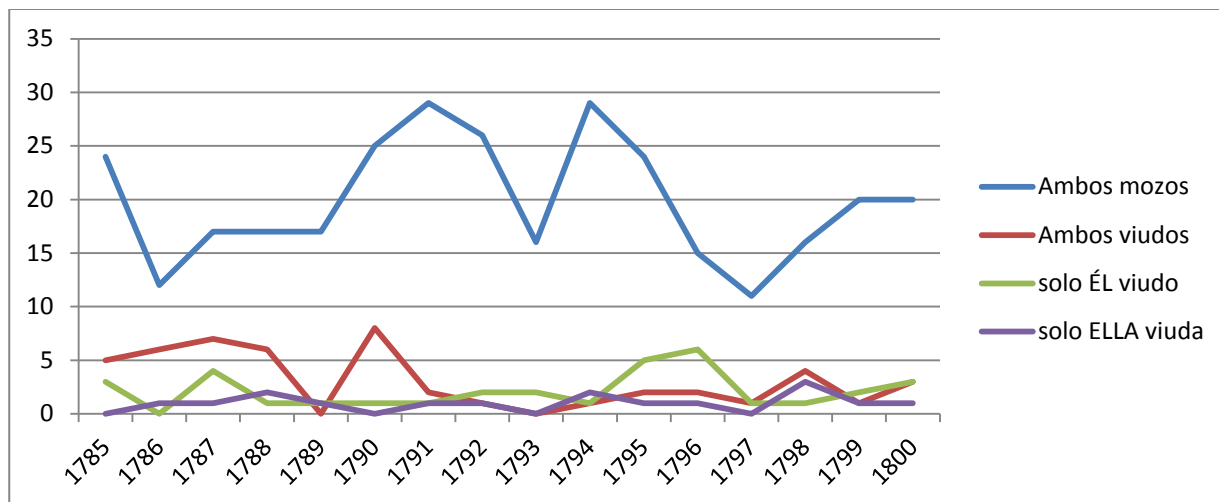
¹⁷³ DOMENECH VILLAGRASA, Francisco Javier, "La fecundidad legítima en Maella (1643-1733)", *Revista Jerónimo Zurita*, 57, 1988, pp. 151.

Ayerbe, y de Estadilla, muy próximo a los 24 años. La oscilación siempre estará entre estas cifras como es el caso de la ribera navarra del Ebro¹⁷⁴.

Finalmente habría que destacar el aspecto referido a la endogamia familiar, y que conocemos gracias a las dispensas papales en las que casaban miembros de la misma familia unidos por tercer o cuarto grado de afinidad. De las 119 dispensas que hemos encontrado sobre la localidad de Maella en el Archivo Diocesano de Zaragoza, 72 de ellas corresponden al siglo XVIII. Las causas normalmente que aluden para que el Papa, y en su representación el Arzobispo acepte este compromiso son la estrechez del lugar y la causa de honestas familias. Más del 80% fueron de cuarto grado de afinidad, aunque también destacan las de tercer grado.

De las 72 dispensas del siglo XVIII, 67 corresponden a los años de los cuáles poseemos información, lo que suponen un 7,5% de los 892 matrimonios maellanos durante dicha centuria. Si lo dividimos por etapas, el primer tercio del siglo el porcentaje de matrimonios con dispensas solicitadas estaría ligeramente por encima del 4%, mientras que irá subiendo paulatinamente el porcentaje para situarse entre el 6-7% durante el período 1746-1776. Las últimas décadas del siglo serán las que mayor dispensas se vean solicitadas, y es que además de subir el número de matrimonios, también subirá el porcentaje de enlaces con dispensa, situándose en torno al 10%. Datos que no son únicos, pues también se han observado en otros puntos de la península¹⁷⁵. La información sobre las dispensas de la diócesis de Zaragoza ha sido muy trabajada en esta última década¹⁷⁶ y fruto de ello los datos que hemos obtenido.

¹⁷⁴ ALFARO PÉREZ, Francisco José, *Demografía y sociedad en la ribera de Navarra (merindad de Tudela) 1500-1800*, Universidad de Zaragoza, 2005; MIKELARENA PEÑA, Fernando, "Estructuras familiares en España y Navarra en los siglos XVIII y XIX: factores etnoculturales, diferenciación socioeconómica y comportamientos estratégicos", *Revista de antropología social*, 2, Editorial Complutense, Madrid, 1993, pp. 105-136.

¹⁷⁵ HENAREJOS LÓPEZ, Juan Francisco, "La consanguinidad en la ciudad de Murcia (1700-1780): Una aproximación a su estudio", *Norba. Revista de Historia*, 24, 2011, pp. 53-62.

¹⁷⁶ ALFARO PÉREZ, Francisco José, SALAS AUSÉNS, José Antonio, "Dispensas de consanguineidad en la diócesis de Zaragoza (1700-1833)", en CONTRERAS CONTRERAS, Jaime (Ed.), *Familias, poderes, instituciones y conflictos*, Universidad de Murcia, Murcia, 2010, pp. 493-510.

Con estas cifras podemos ver como los datos matrimoniales van encajando. A medida que avanza el siglo XVIII, se producen cada vez menos matrimonios con forasteros y esta situación va totalmente ligada al aumento de las solicitudes de dispensas entre futuros cónyuges, donde no solamente se casan cada vez más personas, fenómeno ligado al crecimiento vegetativo de la localidad, sino que además lo hacen entre personas de la misma localidad y aumentando su grado de parentesco. La endogamia familiar creció a lo largo del siglo XVIII, aunque no se trata de un hecho habitual en la sociedad maellana, ya que como hemos visto nunca superará el 10% de los matrimonios.

7.6- Estructura de la población

Sobre la estructura de la población tenemos varios puntos interesantes a tratar aunque habría que alertar al lector en primer lugar, de que algunos datos tan importantes sobre dicha estructura como son las pirámides de población, nos van a resultar imposibles de realizar para el siglo XVIII, pues no contamos con un documento que acredite las edades de todos los habitantes en un determinado momento.

La localidad cercana de Chiprana, a 25 kilómetros de Maella, sí que cuenta, en sus matrículas con las edades de todos sus habitantes, incluidos los no comulgados, con lo que nos podrían hacer una idea de la estructura poblacional.

GRÁFICO 18. Pirámide de población de Chiprana en 1781.

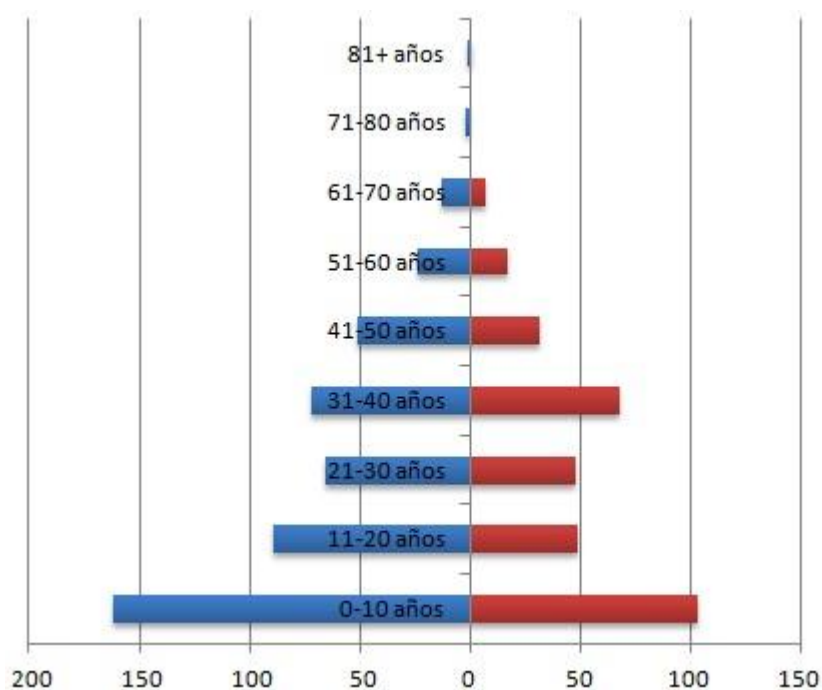

A modo de ayuda, analizamos la pirámide de población de Chiprana, como ejemplo generalizado, de estructura poblacional rural a finales del siglo XVIII en la zona del Bajo Aragón-Caspe.

En ella observamos que, la base de la pirámide es más ancha que el resto de escalones piramidales. De hecho, la base es el doble de ancha, en ambos sexos, que el siguiente escalón. La base se va reduciendo poco a poco, hasta que a partir de los 50 años de edad se va reduciendo de manera mucho más drástica, llegando a tener una punta de la pirámide muy estrecha. Llama la atención una pequeña diferencia, ya que en la franja de edad 31-40 años viven más personas que de 21-30 años. Malas cosechas, acompañados de algún brote epidémico en la década de 1750 mermaría a los párvulos de esa década y por ello esa pequeña anomalía en la pirámide.

Es el mismo tipo de pirámide que podemos observar en Olesa de Montserrat¹⁷⁷ en 1717, con una base muy ancha e irregularidades en la parte central de la misma. La base tan ancha, en comparación con el resto indica una alta tasa de mortalidad infantil.

Otro aspecto esencial de la estructura de la población, sobre todo en el marco social, son las profesiones que había en la localidad. Aunque la información de los libros de matrimonios y de las matrículas de cumplimiento pascual son bastante escuetas, sí que hemos encontrado oficios en las capitulaciones matrimoniales. En las matrículas solo se notificaban los pastores trashumantes que estaban de paso por la localidad bajoaragonesa y en la parte final del siglo su procedencia, quienes eran mayoritariamente de la zona aragonesa del Bajo Aragón y el Matarraña y de la zona catalana de la Terra Alta.

¹⁷⁷ MILLÀS I CASTELLVÍ, Carles, *Aproximació a l'estudi de les migracions històriques a escala municipal: Olesa de Montserrat, 1581-1930*, Universitat Autònoma de Barcelona, Bellaterra, 2015, pp.321.

Desde el año 1723 hemos recogido un total de 261 capitulaciones matrimoniales en Maella hasta finales de siglo, con ellas hemos podido determinar en gran manera como estaba compuesta la sociedad en el aspecto socio profesional.

CUADRO 15. Oficios recogidos en las capitulaciones matrimoniales de Maella extraídas del período 1723-1800.

OFICIOS EN MAELLA (1723-1800)		
OFICIO	Nº personas	Observaciones
Labrador	149	
Ganadero	31	
Herrero	8	
Mercader	7	
Albañil	6	
Molinero	6	
Notarios	5	
Pelaires	5	
Sombrerero	4	1 Maestro
Zapateros	4	
Carnicero	4	
Tejedor de lienzos	3	
Cerrajero	3	
Sastre	2	1 Maestro
Cerero	2	
Espartero	2	1 Maestro
Tafetano	2	
Tabernero	2	
Maestro de niños	1	
Cirujano	1	1 Maestro
Salinero	1	
<i>Desconocido</i>	13	
TOTAL	261	período 1723-1800

Esta muestra es el resultado de un porcentaje inferior al 20% de la población en la segunda mitad del siglo XVIII, pero si nos referimos a población adulta, la cifra se

acerca al 25%, con lo que nos va a resultar válido como muestra de la actividad socio profesional durante dicho período.

Antes de analizar el cuadro, es importante tener en cuenta que se trata de aquellas personas que tenían una capacidad económica mínima como para poder pagarse un notario que realizase la capitulación oportuna para poder asegurarse de los diferentes acuerdos prematrimoniales. Esto significa que, con toda seguridad, habrá oficios no representados, mientras que habrá algunos infrarrepresentados en comparación con otros.

Pese a la limitación que hemos advertido en las líneas que preceden, estamos ante una sociedad predominantemente agrícola, donde más de 57% de la población se dedica a las tareas agrícolas y un 12% a las ganaderas. Si a estas cifras unimos a otros oficios del campo como es el caso de los pelaires, quienes trabajaban la lana, estamos ante casi un 72% de población dedicada al campo, una sociedad totalmente vinculada al sector primario.

En el sector secundario encontramos varios oficios, pero con apenas miembros que los realizan, donde destacan los herreros, que son el oficio no primario más común que hubo en el siglo XVIII, pero que tan sólo supone un 3% del total. A éstos habría que añadir oficios ligados al sector textil como los tejedores de lienzos, o de otros materiales, los tafetaneros, o los sastres, donde el único que hemos encontrado es el maestro del oficio en la localidad. Otros oficios relacionados con la vestimenta los encontramos también, como los zapateros o los sombrereros. Entre profesiones menos comunes pero que también tenían cabida en el mundo artesanal del siglo XVIII encontramos a los cereros, trabajadores de la cera, esparteros, albañiles, salineros, carniceros o molineros. Precisamente de éstos últimos sabemos que existían varios a lo largo del siglo, de hecho solía haber uno por cada molino, que en total, según las matrículas oscilaban entre 5 y 7, y que solían dar hospedaje a los pastores trashumantes, que no aparecen en este listado debido al poco tiempo que pasaban en la localidad.

Finalmente, el sector menos representado, era el terciario, aunque también solían ser personas de una capacidad económica más alta, con lo cual seguramente la influencia del sector secundario fuera mayor en relación con el terciario, pero los primeros quedan infrarepresentados debido a que son los últimos los que han dejado más documentación en las capitulaciones matrimoniales. Aquí habría que destacar a los propios notarios, donde aparecen cinco, de los ocho que tuvo durante este período, varios mercaderes, maestros de niños o incluso un maestro cirujano.

GRÁFICO 19. Distribución de los oficios en Maella durante el período 1723-1800¹⁷⁸.

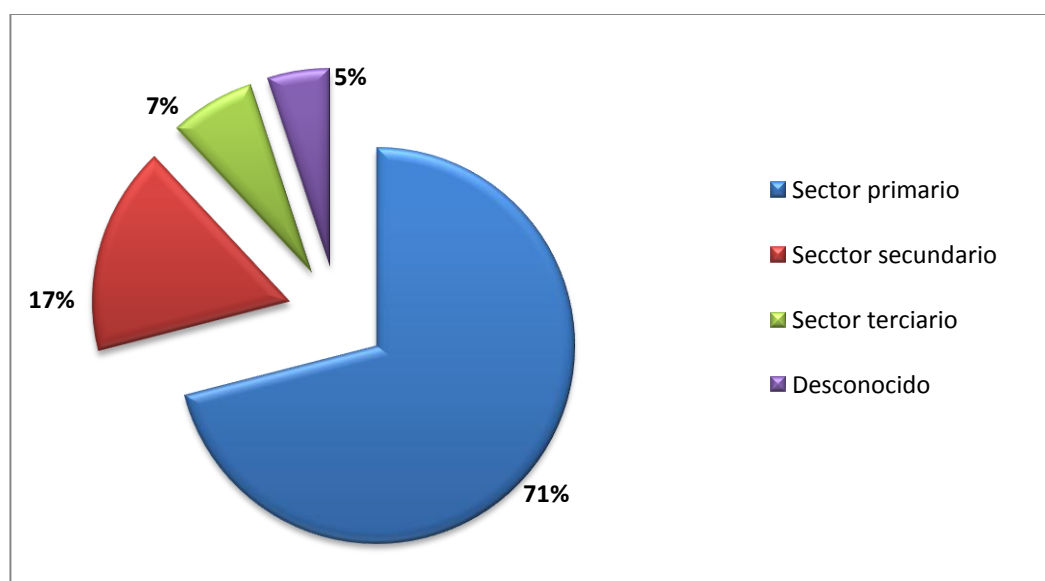

Ahora bien, ¿son todos los oficios propios o hay alguno cuyos miembros vienen de fuera? Para responder a esta pregunta hemos analizado más a fondo las capitulaciones matrimoniales, porque nos aportan datos significativos. Muchos de los oficios especializados son personas que provienen de fuera de la localidad, con lo cual

¹⁷⁸ Según la información recopilada en las capitulaciones matrimoniales.

la migración por motivos laborales estará muy relacionada con esta investigación, aunque como ya hemos dicho, nos centraremos en la movilidad conyugal. Otra cuestión sería conocer con certeza el volumen de la actividad de las personas que por su condición no realizaron capitulaciones matrimoniales, la mayoría de ellos presumiblemente incrementarían el porcentaje del sector primario.

Cuando hablamos de agricultura y ganadería observamos que la mayoría son personas oriundas o de lugares muy cercanos como la localidad matarrañesa de Mazaleón o la catalana de Batea. Pero cuando hablamos de oficios menos comunes, y sobre todo, si se trata de maestros, se buscaba al especialista fuera de la localidad. Es el caso, por ejemplo, del maestro sastre que viene desde la localidad monegrina de Peñalba. Desde La Fatarella llegará el maestro de niños, desde Calanda el maestro sombrerero o desde Fabara el maestro cirujano, un viudo fabarol, que casará en esta ocasión, con una maellana, al igual que hacen el resto de maestros en sus oficios. El único maestro de oficio que encontramos oriundo es el espartero. Además de los herreros, la mitad vienen de Caspe, el salinero de Batea, los pelaires de Alcañiz, y los albañiles que hemos registrado son casi todos franceses de la zona de Tarbes.

No es casualidad que estemos constantemente hablando en género masculino, pues sobre las mujeres poco o nada dicen las fuentes acerca de sus oficios, así que podemos intuir que la mayoría serían amas de casa o ayudarían con el oficio del marido, pero no podemos asegurarlo con certeza, pues no hay constancia de ello.

7.7- Las familias

Las familias, y su estructura es otro aspecto interesante a la hora de tratar la demografía de una población, y esto lo conseguimos de una manera bastante aproximada gracias a las matrículas de cumplimiento pascual.

El análisis realizado sobre las matrículas, unido al artículo de Salas y Alfaro sobre la familia compleja o nuclear¹⁷⁹, donde tratan varias matrículas de cumplimiento pascual de la zona del Bajo Aragón-Caspe, como las de Fabara o Maella, nos ayudan a establecer la influencia de la tipología familiar en la localidad que estamos estudiando.

En Maella tanto las matrículas estudiadas por Salas y Alfaro (1747, 1759 y 1770) como las analizadas para esta investigación, dan como resultado un predominio de la familia nuclear, pero con una alta incidencia de la familia compleja, que sería de las mayores de Aragón. La zona del Bajo Aragón, tanto zaragozano como turolense y el Matarraña presentan los niveles más altos de influencia de la familia compleja, por encima, del 20%, y teniendo como referencias más altas a las localidades de Maella y Fabara con valores cercanos o superiores al 30%. Y estamos hablando de cifras medias.

En Maella observamos, que a medida que avanza el siglo, la familia compleja gana importancia frente a la nuclear, con valores situados en torno al 25% a mediados de siglo y terminando con valores cercanos al 35%, aunque si bien es cierto, la crisis de la década de 1780 descoloca un poco el sistema familiar, pero tras esos años de transición, se vuelve a la situación de alta influencia de la familia compleja.

¹⁷⁹ SALAS AUSÉNS, José Antonio, ALFARO PÉREZ, Francisco José, “¿Familia compleja o familia nuclear?: Dinámica de las estructuras familiares en el Valle Medio del Ebro (1750-1800)”, *Reconstituição de famílias, fogos e estratégias sociais: actas do VI congresso da Associação de Demografia Histórica*, Vol. 2, Castelo Branco, 2004, pp. 153-170

Según el estudio mencionado de Salas y Alfaro, en Fabara la evolución de la familia compleja es más irregular y oscila entre porcentajes mucho mayores, aunque desconocemos el motivo de estos cambios, ya que no hemos podido estudiar a fondo otros fenómenos demográficos de la localidad. El pico que se observa en 1762 de más del 43% de familia compleja es prácticamente un extremo para todo Aragón.

Otra localidad de esta comarca en el que se han analizado sus matrículas para conocer el peso de la familia compleja es Chiprana¹⁸⁰. Después de proceder al análisis de la documentación de los años 1753, 1761, 1771, 1785 y 1799 hemos visto como el peso de la familia compleja suele superar el 20%, con lo que ya estamos hablando de un porcentaje importante, pero no llega a los valores de Maella o Fabara. Concretamente en Chiprana se oscila entre el 17% (1799) y el 22% (1753, 1771 y 1785), siendo más común este último porcentaje.

Finalmente terminamos este apartado dedicado a las familias con la transmisión del patrimonio a través de las capitulaciones matrimoniales. En ellas observamos que los bienes solían repartirse entre los hijos en una gran mayoría de los casos, pero estamos en un territorio intermedio entre la transmisión de la propiedad repartida y la que se realiza mayoritariamente para el primogénito. Lo que sí queda de manifiesto es que los hombres suelen heredar tierras y casas, es decir bienes sitios, mientras que las mujeres las dotes que aportan al matrimonio suelen ser económicas o en bienes muebles, ropa o especias. Lo apreciamos sobre todo cuando se trata de oficios relacionados con el campo. Pero no se trata de algo estático, sino que dependiendo del oficio se observa como ella aportan bienes sitios y ellos bienes muebles o económicos. Es el caso de los maestros que vienen de fuera, como el de niños, que es su mujer es quien aporta tierras al matrimonio y él todo lo relacionado con los bienes muebles de la casa.

¹⁸⁰ GAVÍN ARCOS, Adrián, "La población en Chiprana (1750-1800). Un repaso a las familias y los apellidos chipranescos del siglo XVIII", *Cuadernos de Estudios Caspolinos*, 33, 2020, pp. 35-64.

Además habría que destacar que aparte de todos los bienes, tanto muebles como sitios, la media de aporte económico al matrimonio se sitúa en 80 libras jaquesas, aunque hemos encontrado varios casos en los que se llegan a aportar 400, aunque en esos casos es la única aportación matrimonial, y es de forasteros, puesto que no tenía sentido que un cónyuge procedente de lugares lejanos como Zaragoza, aportase bienes sitios de su lugar de origen. Así pues, estamos en este siglo XVIII frente a una sociedad en la que el peso de la familia compleja es relativamente alto (por encima del 20%) y donde la transmisión de la propiedad depende del oficio y de la procedencia de los cónyuges, restando importancia al régimen hereditario tradicional, puesto que estamos en una zona de confluencia entre distintos modelos y, por consiguiente, diferentes comportamientos culturales y consuetudinarios.

8- Mercado matrimonial y migraciones entre el Bajo Aragón y la Terra Alta de Cataluña.

Conocer el volumen y las relaciones de migrantes entre ambos lados del límite entre Aragón y Cataluña, a lo largo del siglo XVIII es el objetivo final de este trabajo, centrándonos al sur del río Ebro, en lo que hoy día son las comarcas aragonesas del Bajo Aragón-Caspe y del Matarraña, y la catalana de la Terra Alta.

Como ya hemos visto, el siglo XVIII fue un siglo de cambios, especialmente marcado por la castellanización de la Nueva Planta, que modificara el gobierno municipal aragonés, valenciano y catalán. La apertura de fronteras también afectará a los lugares que estamos tratando, con la llegada de funcionarios desde cualquier punto de la península¹⁸¹. También fue un siglo de movilidad, y en las próximas páginas vamos a conocer qué cantidad, en qué dirección y por qué motivos las gentes de este período se movilizarán a uno u otro lado de ambos territorios, basándonos en los enlaces matrimoniales como método de análisis.

A todas las poblaciones situadas en un radio cercano a una frontera, ésta les afecta de una manera u otra. José-Pablo Blanco¹⁸² destaca la porosidad de la frontera como factor de atracción o repulsión de migrantes, y por tanto de movimiento social, económico y cultural a través de ella. Además, el mismo autor advierte que, tradicionalmente las migraciones nupciales se han definido como las más sociales de todos los movimientos de población.

¹⁸¹ VICENTE Y GUERRERO, Guillermo, "Las instituciones jurídicas aragonesas ante el proceso de castellanización de la Nueva Planta (1707-1760)", en ALFARO PÉREZ, Francisco José (coord.), *Cuando la frontera era el sur: Europa Suroccidental, siglos XVI-XIX*, Prensas de la Universidad de Zaragoza, 2019, pp. 189-210.

¹⁸² BLANCO CARRASCO, José-Pablo, "Universos compartidos. Migraciones y mercado matrimonial en la frontera central hispano-portuguesa en la Edad Moderna (siglos XVI-XIX)", en ALFARO PÉREZ, Francisco José (coord.), *Cuando la frontera era el sur: Europa Suroccidental, siglos XVI-XIX*, Prensas de la Universidad de Zaragoza, 2019, pp. 22-23.

Es interesante destacar la diferenciación entre la frontera política y la natural, que en nuestro estudio se va a ver marcada por ríos como el Ebro, el Matarraña o el Algars, los cuales en alguna parte de su trazado ejercen como frontera natural y a su vez política, pero que en otros aspectos, como el lenguaje, no afectan de tal manera. Además de tratarse de una frontera bastante porosa para el periodo objeto de estudio y más aun con la supresión de tal frontera interior como consecuencia de la llegada borbónica al poder. De este modo podemos asegurar que estamos tratando una sociedad de frontera, pero mucho más suave que la que podemos encontrar en los Pirineos, y que sus vaivenes durante esta centuria hacen de ella el gran modelo social de frontera en los terrenos hispánicos durante la Edad Moderna¹⁸³.

Por ello, en las próximas líneas vamos a tratar de extraer la máxima información posible de las fuentes para conocer a fondo esta frontera catalán-aragonesa durante un período que comienza de forma muy cruenta, con la Guerra de Sucesión, pero que termina, como veremos con unos valores demográficos muy al alza.

¹⁸³ ALFARO PÉREZ, Francisco José, "Fronteras y vías de comunicación entre el corredor del Ebro y el sur de Francia durante el Antiguo Régimen", en ALFARO PÉREZ, Francisco José (coord.), *Cuando la frontera era el sur: Europa Suroccidental, siglos XVI-XIX*, Prensas de la Universidad de Zaragoza, 2019, pp. 259-294.

8.1- Metrología.

Una de las formas más básicas de medir las migraciones es realizando un seguimiento nominal de bautismos y defunciones y conocer cuántas personas han nacido y fallecido en la misma localidad. En nuestro caso este método solo lo podemos aplicar a nuestro punto de partida, que hemos estudiado más a fondo, utilizando la vía matrimonial para calcular el cómputo de las diferentes localidades estudiadas.

Pero el saldo bautismos-fallecimientos también nos arroja problemas en la localidad de la que partimos debido a los vacíos documentales encontrados, mayormente, en las partidas dedicadas al primero de los sacramentos, las cuales solo se conservan en el siglo XVIII las realizadas hasta 1733. Estos datos implican que el porcentaje de coincidencias nominales entre bautismos y fallecidos sea ligeramente inferior al 20%, algo que no parece lógico para este período¹⁸⁴. Tanto para calcular cifras de emigración como de inmigración los vacíos documentales pueden hacernos caer en un margen de error demasiado amplio como para poder tener en cuenta este método, muy útil en lugares donde la documentación es abundante e ininterrumpida en el tiempo.

Pese a ello, la fuente, sí que nos permite conocer la procedencia de los padres, aunque también habría que destacar algún condicionante. Todos los párrocos del primer tercio de siglo XVIII de la localidad sólo diferenciaban en los bautismos si eran habitantes o no de la localidad, con lo que o ambos padres eran forasteros o ambos nativos. Esto nos arrojaría unas cifras que, de 1.817 bautismos realizados, en 1.702 casos los padres eran nativos, 50 eran forasteros, y 65 de origen desconocido. Es de imaginar, que la mayoría de migraciones por vía matrimonial, al residir en la localidad, hacía que los párrocos contasen a estas personas como nativas, cuando realmente no lo eran, ya que se han podido comprobar bastantes casos en los que los matrimonios nos

¹⁸⁴ MILLÀS I CASTELLVÍ, Carles, *Aproximació a l'estudi de les migracions històriques a escala municipal: Olesa de Montserrat, 1581-1930*, Universitat Autònoma de Barcelona, Bellaterra, 2015, pp. 396-397.

indican una procedencia foránea pero en los bautismos esas personas aparecen como nativas.

CUADRO 16. Naturaleza de los padres en los bautismos de Maella (1701-1733)¹⁸⁵.

	Población	Porcentaje
Ambos padres nativos	1.602	93,30%
Ambos padres forasteros	50	2,91%
Origen desconocido	65	3,79%
TOTAL	1.717	100%

Viendo las complicaciones que ha supuesto esta tipología de recuento migratorio hemos optado por otra de la que poseemos mucha más información, y es la que se ha utilizado para la realización de catas en otros puntos de los territorios elegidos. Se trata de los migrantes por vía matrimonial, que analizaremos en las siguientes páginas.

Fruto de la importancia del fenómeno conyugal para el estudio de las migraciones y otros fenómenos demográficos, han salido proyectos tan grandes como la Barcelona Historical Marriage Database (BHMD), que contiene información de más de 600.000 matrimonios en el área de Barcelona desde la Baja Edad Media hasta el siglo XX¹⁸⁶.

¹⁸⁵ Sólo están contabilizados los bautismos de un hijo por matrimonio para evitar alterar las cifras.

¹⁸⁶ VILLAVICENCIO, Francisco, JORDÀ, Joan Pau, PUJADAS MORA, Joana María, "Reconstructing lifespans through historical marriage records of Barcelona from the sixteenth and seventeenth centuries", en BLOOTHOOFT, Gerrit, CHRISTEN, Peter, MANDEMAKERS, Kees, SCHRAAGEN, Marijin (Eds.), *Population reconstruction*, 2015, pp. 199-216.

En nuestro caso, debido a que se trata de una zona con poca densidad de población, el estudio se ha hecho a través de un total de 6.335 matrimonios repartidos entre las comarcas ya mencionadas.

Antes de comenzar el análisis es muy importante tener en cuenta algunos detalles. Se han denominado migrantes por vía matrimonial a las personas que observamos en las fuentes que llegan para casarse desde otros lugares. Lo que no podemos asegurar con certeza es que sean migraciones de carácter definitivo, pero sí al menos, de carácter estacional o temporal, ya que tras casarse, algunas veces ellos se volvían a su población con su mujer, y lo que a ojos de la documentación es una predominante migración masculina, está sería temporal, y podría haberla femenina de carácter definitivo. Por supuesto, se podía dar el caso a la inversa.

Por este motivo hay que ser cauteloso con los resultados obtenidos en el estudio, porque la fuente no nos indica si la migración es temporal o definitiva, de modo que tomemos con cautela los orígenes y destinos de los migrantes, ya que en algunas ocasiones podrían estar invertidos, pero que en una perspectiva macro nos va a permitir llegar a las conclusiones que buscamos para esta investigación.

Pese a ello, si tomamos como ejemplo algunos lugares de interior rural como el caso extremeño¹⁸⁷, la tendencia de estas migraciones es a tener un carácter definitivo, y además la inexistencia de un gran polo de atracción migratoria hace más extensiva la distribución de éstos, una situación, a priori, similar a la que nos encontramos en la zona meridional del límite territorial entre Aragón y Cataluña durante el periodo que nos atañe.

¹⁸⁷ BLANCO CARRASCO, José-Pablo, "Universos compartidos. Migraciones y mercado matrimonial en la frontera central hispano-portuguesa en la Edad Moderna (siglos XVI-XIX)", en ALFARO PÉREZ, Francisco José (coord.), *Cuando la frontera era el sur: Europa Suroccidental, siglos XVI-XIX*, Prensas de la Universidad de Zaragoza, 2019, pp. 19-40.

8.2- El Bajo Aragón-Caspe.

Comenzamos nuestro análisis con la comarca del Bajo Aragón-Caspe, situada actualmente en la provincia de Zaragoza, se trata de la última comarca aragonesa en la margen derecha del Ebro y limita con Cataluña en su vertiente más oriental.

MAPA 5. Poblaciones consultadas de la Comarca Bajo Aragón-Caspe¹⁸⁸.



En el anterior mapa se han subrayado de color rojo los lugares que eran candidatos a análisis de las migraciones, ya que entran dentro de un radio de acción relativamente pequeño, porque desde el límite de ambos territorios (línea negra) la distancia máxima alcanza los 40 kilómetros.

El río Ebro siempre ha sido un camino natural desde la meseta hasta el Mar Mediterráneo, esto ha significado, que en muchas de las guerras que ha sufrido España

¹⁸⁸ Mequinenza no pertenece a dicha comarca, sino a la oscense del Bajo Cinca, pero al estar en la provincia de Zaragoza, se ha creído conveniente tratar de analizarlo para saber si el río ha hecho de frontera natural.

en los últimos siglos, la zona que estamos analizando ha sido pasto del paso de tropas de todos los bandos posibles, y una guerra implica destrucción, incluyendo el patrimonio histórico que en muchas poblaciones albergaban sus libros parroquiales. A continuación se muestra un mapa donde se indican qué libros parroquiales han sobrevivido.

MAPA 6. Lugares en los que se conservan los libros de matrimonios del siglo XVIII.

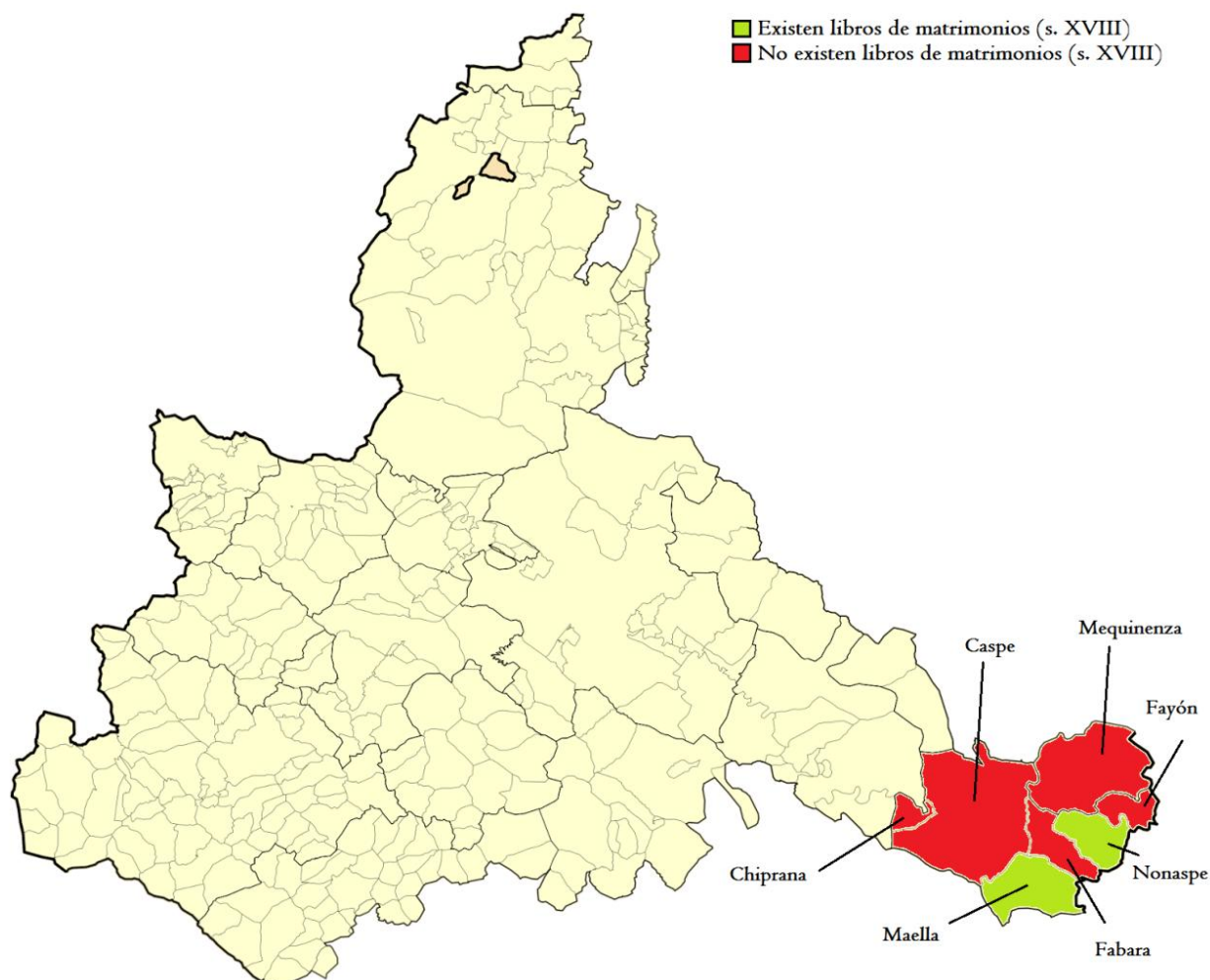

Para situar la evolución demográfica de las poblaciones de la comarca hemos recurrido a la recopilación de Tomás de Lezaun sobre el corregimiento de Alcañiz, y

hemos resumido en un cuadro los datos de las localidades que atañen a esta investigación.

CUADRO 17. Evolución demográfica de las poblaciones de la comarca Bajo Aragón-Caspe¹⁸⁹.

EVOLUCIÓN DEMOGRÁFICA DE LAS POBLACIONES DEL BAJO ARAGÓN-CASPE ¹⁹⁰					
POBLACIÓN	Fogaje 1489	Fogaje 1495	Fogaje 1646	Vecindario 1718	Vecindario 1776
Caspe	247	295	648	510	1293
Chiprana	27	24	28	32	159
Fabara	114	129	103	501	767
Maella	188	196	246	218	449
Nonaspe	60	86	55	30	151
Santa Susana	-	-	16	9	-
TOTAL COMARCA	636	730	1.096	1.300	2.819

Teniendo en cuenta que los tres primeros recuentos son fogajes, y los dos últimos vecindarios, podemos observar el aumento generalizado entre los recuentos de finales del siglo XV y el de mediados del siglo XVII. Si bien es cierto que no en todas las poblaciones se sigue la misma tendencia. Mientras Caspe multiplica por tres su población, lugares como Fabara o Nonaspe la ven reducida considerablemente, y otros como Chiprana o Maella tienen una subida mucho más moderada. No es casualidad que las poblaciones más cercanas a Cataluña sufran esa caída poblacional tras las incursiones de los ejércitos durante la guerra desatada en este territorio desde 1640.

En el vecindario de 1718 también se aprecia una caída de la población en la mayoría de localidades, y en esta ocasión el descalabro poblacional es mayor, por lo que

¹⁸⁹ LEZAUN Y TORNOS, Tomás Fermín de, *Estado eclesiástico y secular de las poblaciones y antiguos y actuales vecindarios del Reino de Aragón*, Edición facsimilar del texto manuscrito de 1778, que se conserva en la biblioteca de la Real Academia de la Historia, Zaragoza, 1990.

¹⁹⁰ No está contabilizada la población de Fayón, pero sí Santa Susana, pedanía de Maella en el siglo XVIII.

se demuestra que la Guerra de Sucesión tuvo un mayor efecto adverso en la población que la Guerra de Cataluña. Pese a ello destaca la villa de Fabara, que mantiene una tendencia alcista durante el final del siglo XVII, que no se interrumpe a principios del siglo XVIII.

Queda claramente manifestada durante la centuria estudiada la recuperación demográfica tras las guerras, muy generalizada y con datos poblacionales muy alcistas donde la mayoría de los pueblos multiplican por dos, por tres, y hasta por cinco su población durante este periodo. En esta ocasión Fabara vuelve a ir a contracorriente, y fue la población que menos creció, aún así pasa de 500 vecinos a cerca de 800.

8.2.1- Chiprana

La población de Chiprana es la más distante de Cataluña de todas las que hemos tratado de analizar, situada a poco menos de 40 kilómetros del límite territorial. Su parroquia, la de San Juan Bautista, pertenece a la archidiócesis de Zaragoza, pero no conserva ninguno de sus *Quinque Libri*. Los libros de casamientos se debieron perder durante la Guerra Civil Española, pues el primero de éstos data del año 1938.

Por este motivo nos ha sido imposible poder realizar una cata de migraciones por vía matrimonial en esta población, donde uno de los apellidos más comunes, según sus matrículas de cumplimiento pascual, es Catalán. Esto implica que se trata de un apellido toponímico, que implica un lugar, y ese lugar es Cataluña, pero se desconoce el momento de la llegada de este la familia o familias con este apellido a Chiprana.

Gracias a los vecindarios de 1718 y 1776 sabemos que esta localidad quintuplicó su población durante el siglo XVIII, tras sufrir una gran caída en la Guerra de Sucesión, pasó de 32 vecinos a 159.

8.2.2- Caspe

Uno de los lugares de mayor interés para nuestra investigación en el lado oeste del límite fronterizo es Caspe, capital del Bajo Aragón-Caspe en la actualidad, y que siempre ha sido una población de referencia. Está situada, aproximadamente, a 30 kilómetros del límite territorial, y su parroquia, devota de Santa María la Mayor, pertenece también a la archidiócesis de Zaragoza. Tras consultar sus libros parroquiales, debemos lamentar otro gran vacío documental, pues su libro de matrimonios más antiguo que se conserva data de 1919.

Caspe tampoco ha podido ser utilizado como un lugar para la realización de un estudio por la ausencia de fuentes primarias, aunque fuera un emplazamiento muy interesante. Pese a ello, podemos advertir que la relación con Cataluña ha sido fluida durante el siglo XVIII, porque realizando seguimientos nominales en sus matrículas hemos encontrado, además de muchos Catalán, como ocurre en Chiprana, la aparición del apellido Martorell (toponímico catalán), en torno a la década de 1760. Además, gracias a las dispensas hemos conseguido saber de la llegada de los Albareda en 1775 procedentes de la localidad tarraconense de Montblanc.

Pese a no tener los registros parroquiales conocemos la benevolencia demográfica de esta centuria en la capital bajoaragonesa, ya que pasará de doblará su número de habitantes durante el período transcurrido entre el primer cuarto del siglo hasta el último cuarto.

8.2.3- Mequinenza

La localidad de Mequinenza, actualmente no pertenece a la comarca del Bajo Aragón-Caspe, sino a la oscense del Bajo Cinca (pese a ser provincia de Zaragoza), ni tampoco se encuentra en la margen derecha del Ebro. Pero ha sido elegido porque se trata de un enclave interesante como límite entre Aragón y Cataluña porque está situado entre dos ríos (Ebro y Cinca) que hacen de frontera natural entre ambos territorios –por tanto está situado a escasos metros de Cataluña-. Conocer si el río hizo de frontera natural durante el siglo XVIII habría sido uno de los objetivos del estudio de esta localidad.

La parroquia de Mequinenza rinde devoción a Nuestra Señora de la Asunción, y pertenece a la diócesis de Barbastro-Monzón, aunque durante algún tiempo perteneció a al obispado lleidetano. La Guerra Civil Española destruyó por completo su archivo parroquial, y los libros de casados que poseen en ella comienzan en el año 1938.

8.2.4- Fayón

Fayón ha tenido un convulso siglo XX, con lo que las esperanzas que había puestas en esta localidad eran pocas. También situado a escasos metros del límite con Cataluña. De hecho, la población de Fayón del siglo XVIII ya no existe, de modo que la

probabilidad de encontrar información acerca de los matrimonios de dicho período disminuye considerablemente.

Dos son los hechos que han marcado la pérdida de documentación de la parroquia de Fayón. El primero de ellos es la Guerra Civil, y más concretamente la Batalla del Ebro (1938). Aunque la mayor parte de dicha contienda transcurrió por la comarca de la Terra Alta, uno de los lugares donde más destrozos causó esta batalla fue en Fayón, por su lugar estratégico al lado del río. A estos hechos hay que añadir la construcción del embalse de Ribarroja en el año 1966, que dejó al pueblo sumergido bajo las aguas del río y lo único que podemos ver hoy de él, es la parte más alta de la torre de la iglesia parroquial, a la que solo se puede acceder con barca.

Dejando constancia de todos los problemas surgidos en esta localidad es interesante conocer que se salvó el libro más reciente de matrimonios durante la contienda bélica pero que no nos sirve para nuestra investigación, ya que data de 1918. Esta parroquia también pertenece a la diócesis de Barbastro-Monzón, y en el pasado fue dependiente de Lleida.

8.2.5- Nonaspe

Situada a 7 kilómetros del límite entre Aragón y Cataluña, destaca geográficamente por la confluencia de los ríos Matarraña y Algars, que se unen en el último tramo para desembocar en el Ebro unos kilómetros más al norte, en la localidad de Fayón. Estos dos ríos han sido siempre la frontera natural con Cataluña, pero su poco caudal hace que no lo sea tanto, o al menos, lo sea de manera temporal.

La parroquia de Nonaspe, dedicada a San Bartolomé, pertenece a la diócesis de Zaragoza, y según ha podido comprobarse, primero en la propia parroquia y, posteriormente, en el Archivo Diocesano de Zaragoza, donde todavía se guardan los libros de matrimonios desde el año 1620. Esto nos ha permitido realizar un análisis secular de los migrantes por vía matrimonial durante todo el siglo XVIII.

Antes de entrar en el análisis ya podemos anticipar el dato demográfico muy positivo que nos ofrece Lezaun, y que hemos visto unas líneas más arriba. Nonaspe multiplica por cinco su población entre 1718 y 1776. Además, Gabriel Albiac nos ofrece el panorama demográfico de la localidad mucho más detallado en el período que ocupa desde la Guerra de Cataluña hasta el final de la Guerra de Sucesión¹⁹¹.

Durante la centuria que estudiamos, en Nonaspe se contrajeron un total de 541 matrimonios, lo que supone que 1.082 personas pasaron por el altar. De ese total, 883 fueron personas de Nonaspe, mientras que el resto, 199 fueron forasteros. Esto supone que más del 80% de las personas que se casaron en esta localidad eran oriundas de la misma, dejando por debajo del 20% el número de forasteros. En el siguiente gráfico se puede apreciar con mayor exactitud.

¹⁹¹ ALBIAC SEBASTIÁN, Gabriel, "Nonaspe y sus habitantes (1643-1713)", en *Cuadernos de Estudios Caspolinos*, 6, pp. 43-72, 1982.

GRÁFICO 20. Porcentaje de personas que contraen matrimonio en Nonaspe según su procedencia (siglo XVIII).

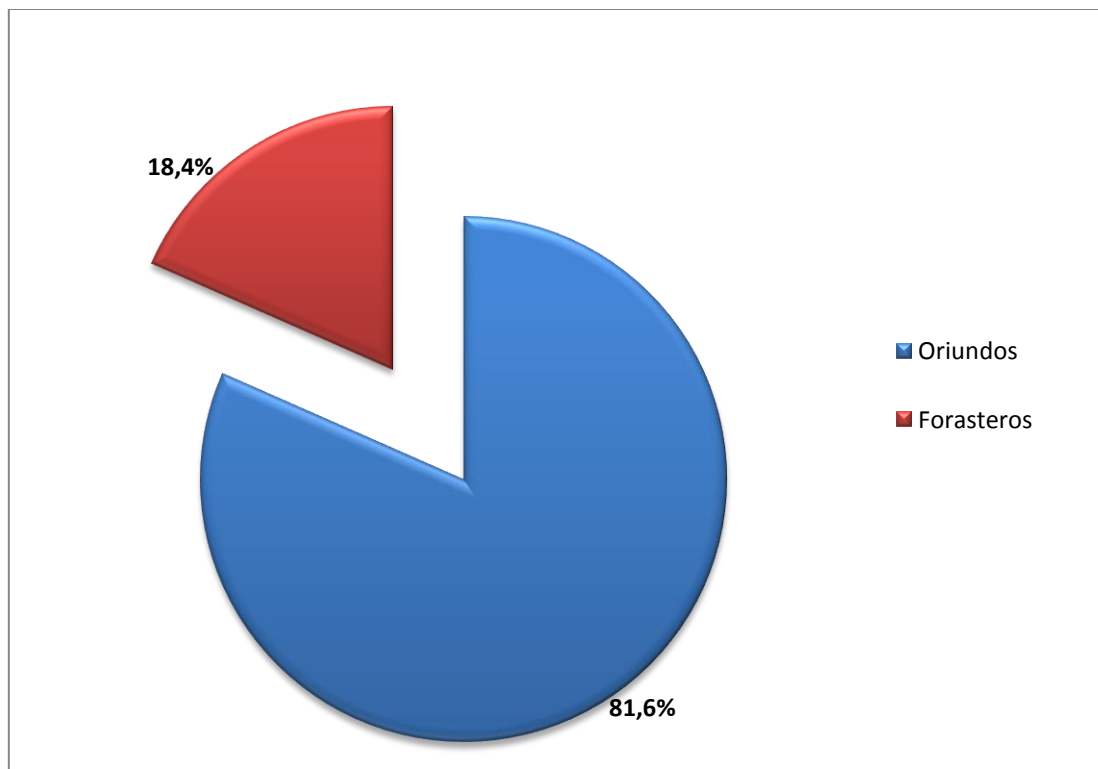

Cuando analizamos los matrimonios como tal, el espectro de posibilidades se amplía, porque tenemos aquellos enlaces en que ambos son nativos, los que ambos son forasteros, pero también tenemos los matrimonios híbridos, es decir, aquellos en el que el hombre es nativo y la mujer forastera o al revés.

Tras analizar los 541 matrimonios nonaspinos de la centuria, como ya nos anticipaba la gráfica anterior, lo que va a predominar son los enlaces entre miembros de la propia localidad, con un total de 359, lo que supone el 66%. Destacan bastante los hombres forasteros que se desplazan para casarse con una mujer de la localidad, con un total de 128 matrimonios de este tipo, y que con un 24% del total, son casi una cuarta parte de todos los matrimonios del siglo. Ya menos habitual es el desplazamiento de mujeres para casarse con un hombre de la localidad, o bien, se habían desplazado con anterioridad pero su procedencia es foránea. Este tipo de matrimonios supone un 7% del

total, ya que se han contabilizado hasta 37 casos. Para finalizar, y con tan solo una incidencia del 3%, tenemos los matrimonios en que los contrayentes vienen ambos de fuera, y en la mayoría de los casos de lugares diferentes. Solo se han encontrado 17 casos de este tipo a lo largo de todo el siglo XVIII. La gráfica que sigue lo muestra de manera más visible.

GRÁFICO 21. Matrimonios según su procedencia. Nonaspe (siglo XVIII).

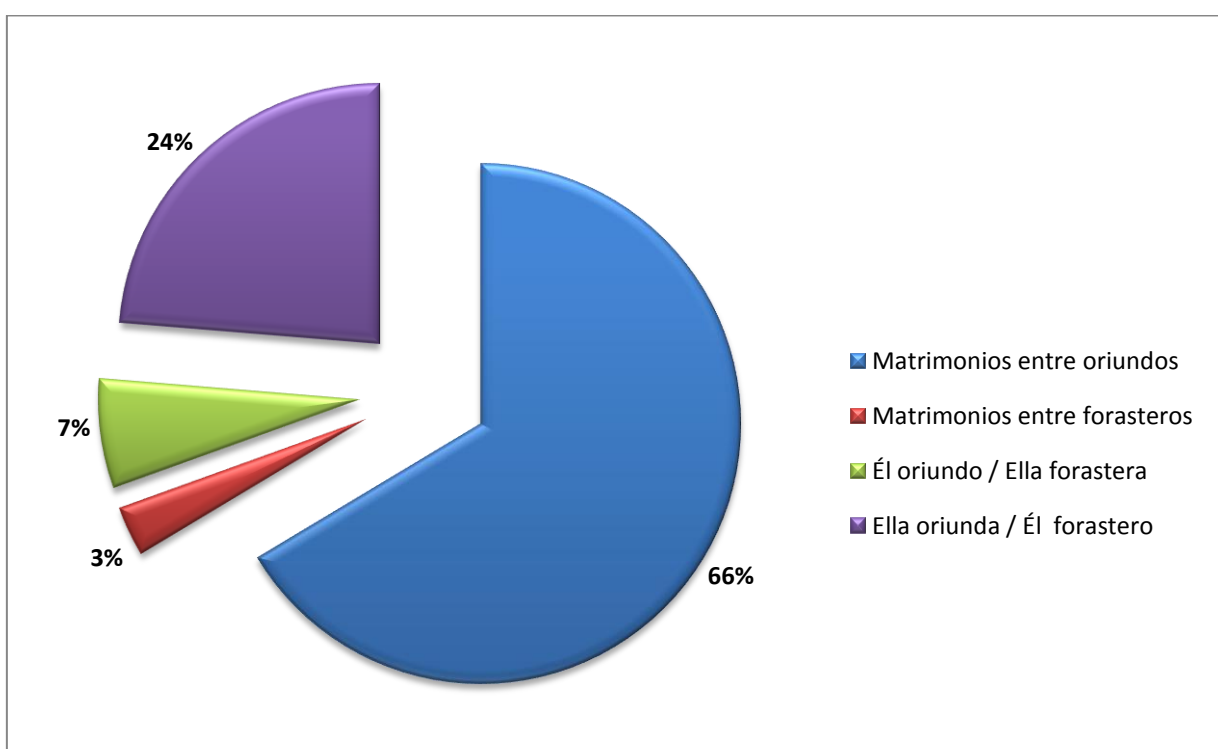

Una vez vistas las tipologías de los matrimonios según su procedencia, entramos de lleno en el análisis dicha procedencia, que es una ventaja que nos ofrece el estudio de las migraciones por vía matrimonial. Comenzamos realizando un análisis a gran escala para ir reduciéndola poco a poco hasta llegar al máximo detalle.

A nivel estatal el análisis es muy sencillo, puesto que de las 1.082 personas que hemos encontrado, tan sólo una es extranjera a este nivel. Se trata de un francés de la

localidad de Sailhan, una pequeña aldea de los Pirineos, situada a muy pocos kilómetros de España, y de donde vino un varón en 1789 que terminó casando con una nonaspina. Las otras 1.081 personas encontradas son de procedencia española. Cabe recordar, que la razón más sencilla para que un extranjero sea aceptado en la vecindad de un pueblo es mediante el matrimonio, ganándose la confianza de los vecinos de forma más rápida¹⁹².

Migrantes en Nonaspe a nivel regional:

A nivel regional el abanico de procedencias se amplía, destacando sobre todo Aragón y Cataluña, fruto de que Nonaspe se encuentre en el límite territorial. En el siguiente cuadro hemos diferenciado hombres, mujeres y el total de migrantes, para comprobar esa tendencia habitual de mayor movilidad masculina en el matrimonio.

CUADRO 18. Origen de los cónyuges de Nonaspe por regiones (siglo XVIII).

MIGRANTES POR VIA MATRIMONIAL NONASPE POR REGIONES (siglo XVIII)						
Región	Hombres	%	Mujeres	%	TOTAL	%
Aragón	92	63%	38	70%	130	65%
Cataluña	50	34%	16	30%	66	33%
Valencia	1	1%	0	0%	1	0,5%
Murcia	1	1%	0	0%	1	0,5%
Francia	1	1%	0	0%	1	0,5%
TOTAL	145	100%	54	100%	199	100%

De las 1.082 personas que se casan en Nonaspe, 199 provienen de fuera de la localidad, de los cuales 145 son hombres y 54 son mujeres, lo que supone que un 75% de los migrantes por vía matrimonial son hombres, frente a las mujeres que suponen solo una cuarta parte de este aspecto. Estudios realizados en otros lugares, como el caso

¹⁹² BLANCO CARRASCO, José-Pablo, "Universos compartidos. Migraciones y mercado matrimonial en la frontera central hispano-portuguesa en la Edad Moderna (siglos XVI-XIX)", en ALFARO PÉREZ, Francisco José (coord.), *Cuando la frontera era el sur: Europa Suroccidental, siglos XVI-XIX*, Prensas de la Universidad de Zaragoza, 2019, pp. 19-40.

de las fronteras internas portuguesas que trata Margarida Durães también arrojan cifras en las que la movilidad masculina es muy superior a la femenina durante el siglo XVIII¹⁹³.

En cuanto al género masculino, los hombres predominan con un 63% de aragoneses, ya que 92 de los 145 hombres que casan en Nonaspe son de esta región. Es destacable el dato de los catalanes, ya que 50 vendrán desde dicho lugar, lo que supone un 34% del total de matrimonios. A partir de aquí los otros lugares de procedencia son meramente testimoniales o anecdóticos, y que apenas suponen un 1% del total de los hombres. Ya hemos hablado del francés procedente de Sailhan en 1789, pero tenemos otros dos casos. Por un lado, una migración de corta distancia como es el joven valenciano que llega en 1790 desde Morella para casar con una viuda nonaspina. Por otro lado, una migración de largo recorrido como es el caso de un soldado de Lorca que termina casándose en 1723 con una nativa de la localidad.

Como las mujeres normalmente realizan menos movimientos migratorios por vía matrimonial, el espectro de regiones de procedencia se reduce considerablemente a tan solo las dos limítrofes que estamos estudiando. De total de 54 mujeres forasteras que se casan, 38 eran aragonesas, lo que supone el 70%, mientras que tan solo el 30% eran catalanas, sumando un total de 16.

Pero las mujeres jugaron un papel fundamental en la vida y en el mundo laboral, ya que serán una pieza clave en el engranaje familiar y sus procesos de producción y reproducción. Por eso es importante que, aunque su visualización en las fuentes sea menor, es muy importante tenerlas en cuenta en el proceso migratorio, de movilidad, y también del mercado laboral. Además durante el siglo XVIII la mujer empezó a estar

¹⁹³ DURÃES, Margarida, "Para onde correm as águas correm os homens. Fronteiras, caminhos e impactos das migrações minhotas (sécs. XVIII-XIX)", en ALFARO PÉREZ, Francisco José (coord.), *Cuando la frontera era el sur: Europa Suroccidental, siglos XVI-XIX*, Prensas de la Universidad de Zaragoza, 2019, pp. 41-83.

más formada y eso supuso tener mayores capacidades sociales, que serán decisivas para su movilidad¹⁹⁴.

GRÁFICO 22. Origen de los cónyuges en Nonaspe según región de procedencia (siglo XVIII)¹⁹⁵.

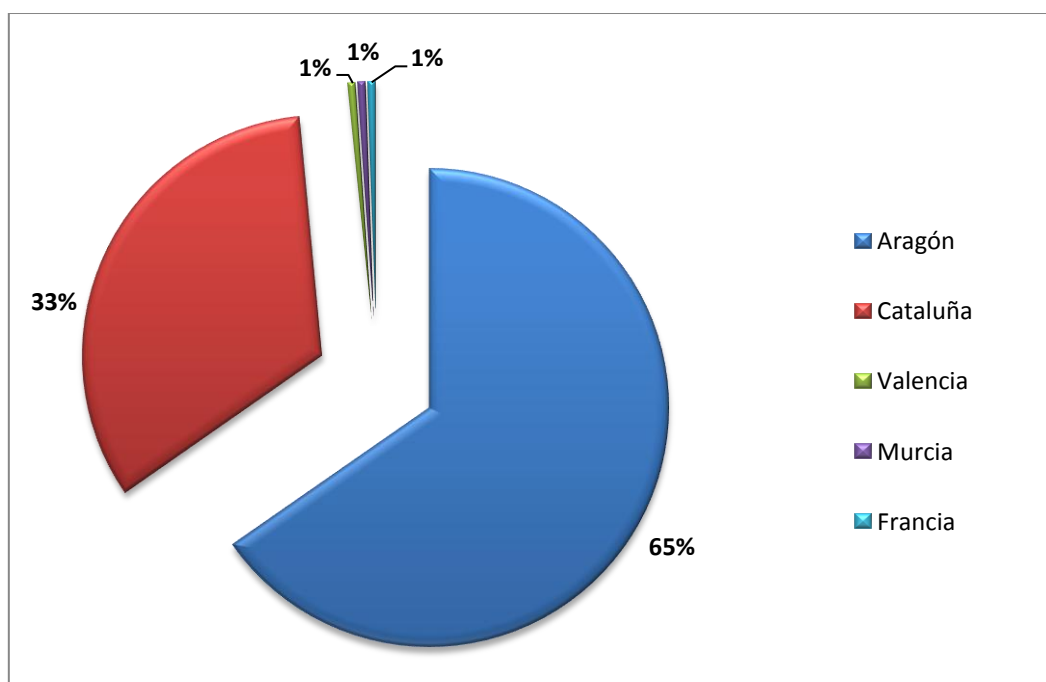

El total de migrantes nos muestra que por vía matrimonial el 65% de las personas eran de origen aragonés, dejando en tan sólo un 33% a catalanes y con presencia mínima de otros territorios colindantes como Francia, Valencia o la más lejana: Murcia. Esto supuso que 130 personas fueran de origen aragonés y 66 de origen catalán en los matrimonios celebrados en Nonaspe durante dicha centuria, de un total de 199 forasteros.

¹⁹⁴ RAMIRO MOYA, Francisco, "Migración y movilidad social femenina en la Zaragoza del siglo XVIII", en SALAS AUSÉNS, José Antonio (coord.), *Migraciones y movilidad social en el Valle del Ebro (ss. XVI-XVIII)*, Universidad del País Vasco, 2006.

¹⁹⁵ Los porcentajes de la gráfica son aproximados sin decimales, para conocerlos con exactitud véase el cuadro 17.

A nivel regional este es el panorama migratorio por vía matrimonial nonaspino durante el siglo XVIII, unas migraciones que solían ser de tipo definitivo y que deja claramente diferenciados dos principales focos de procedencia de personas, que van en relación con la proximidad geográfica como vemos en el siguiente mapa.

MAPA 7. Distribución geográfica de la procedencia de los cónyuges de Nonaspe según el porcentaje de éstos respecto al total de migrantes (siglo XVIII).

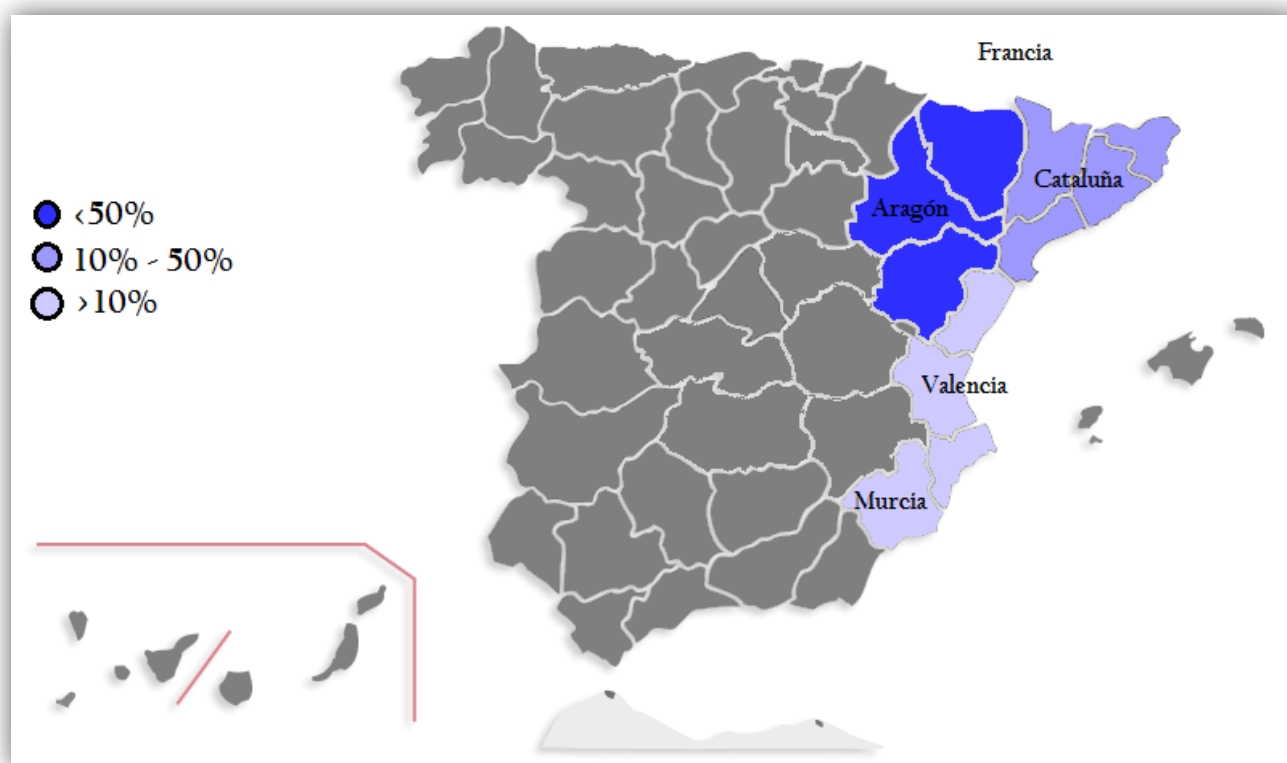

Migrantes en Nonaspe a nivel provincial¹⁹⁶:

¹⁹⁶ Debido al corto número de habitantes de muchas de las poblaciones, en ocasiones el tamaño del muestreo no es muy numeroso, pero se ha optado por aplicar porcentajes para poder establecer una comparación, aun sabiendo que cualquier pequeño cambio o variable quedaría sobredimensionado.

Profundizando más en el detalle está la escala provincial. Aquí se observa de qué parte de cada región llegan más personas a esta villa. La proximidad geográfica y un accidente natural de la importancia del río Ebro (recordamos que los ríos suelen jugar papeles muy importantes en este aspecto, como el caso de Miño¹⁹⁷, por ejemplo) van a jugar un papel fundamental a la hora de establecer la relación de este estudio como podemos apreciar en el siguiente cuadro.

CUADRO 19. Origen de los cónyuges de Nonaspe según provincias (siglo XVIII)¹⁹⁸.

MIGRANTES POR VIA MATRIMONIAL EN NONASPE SEGÚN PROVINCIAS DE PROCEDENCIA (siglo XVIII)						
Provincia	Hombres	%	Mujeres	%	TOTAL	%
Zaragoza	75	52%	27	50%	102	51%
Tarragona	46	32%	16	30%	62	31%
Teruel	13	9%	7	13%	20	10%
Huesca	4	3%	4	7%	8	4%
Lleida	3	2%	0	0%	3	1,5%
Girona	1	0,7%	0	0%	1	0,5%
Castellón	1	0,7%	0	0%	1	0,5%
Murcia	1	0,7%	0	0%	1	0,5%
<i>Altos Pirineos (FRA)</i>	1	0,7%	0	0%	1	0,5%
TOTAL	145	100%	54	100%	199	100%

No resulta extraño que Nonaspe, inserto en la provincia de Zaragoza reciba el mayor porcentaje de personas de ese lugar, 75 hombres y 27 mujeres que suponen un poco más de la mitad de las personas que llegan hasta la localidad. Tampoco resulta llamativa la cifra de la provincia de Tarragona, que aporta en torno a un tercio de las llegadas a la localidad bajoaragonesa, puesto que es la provincia más próxima y no tiene

¹⁹⁷ DURÃES, Margarida, "Para onde correm as águas correm os homens. Fronteiras, caminos e impactos das migrações minhotas (sécs. XVIII-XIX)", en ALFARO PÉREZ, Francisco José (coord.), *Cuando la frontera era el sur: Europa Suroccidental, siglos XVI-XIX*, Prensas de la Universidad de Zaragoza, 2019, pp. 41-83.

¹⁹⁸ Para el estudio se toman como referencia las provincias actuales, obtenidas del Real Decreto Legislativo 781/1986, de 18 de abril de 1986. Se aplicará lo mismo para cada análisis provincial.

un gran accidente natural como ocurre con Huesca y Lleida. En el caso de estas dos provincias el Ebro juega un papel fundamental como barrera que hace que tan sólo un 4% y un 1,5% de personas, respectivamente lleguen desde esos lugares a la localidad, y además, lo hacen desde municipios alejados de la misma. Llama la atención como Huesca es la única provincia en la que el porcentaje de mujeres es más del doble que el de hombres, cuando, como hemos dicho, era mucho más habitual la migración masculina para estos casos.

Otro aspecto llamativo es la provincia de Teruel, no muy lejana de Nonaspe, aunque algo más que la de Tarragona, pero parece que lo suficiente como para ser tres veces menos influyente en las migraciones hacia dicha localidad. Tan solo una décima parte de las migraciones provendrán de dicha provincia. El resto de provincias de los forasteros son meramente residuales por su lejanía, y que coinciden en su mayoría con lo dicho en el apartado anterior (el francés, el murciano y el castellanense). A estos tres habría que añadir el caso del gerundense que viene en 1795 desde la localidad de Font Coverta (actual Fontcoberta) y que está situada en la comarca del Pla de l'Estany. Poco se conoce sobre este individuo.

GRÁFICO 23. Origen de los cónyuges en Nonaspe según provincia de procedencia (siglo XVIII)¹⁹⁹.

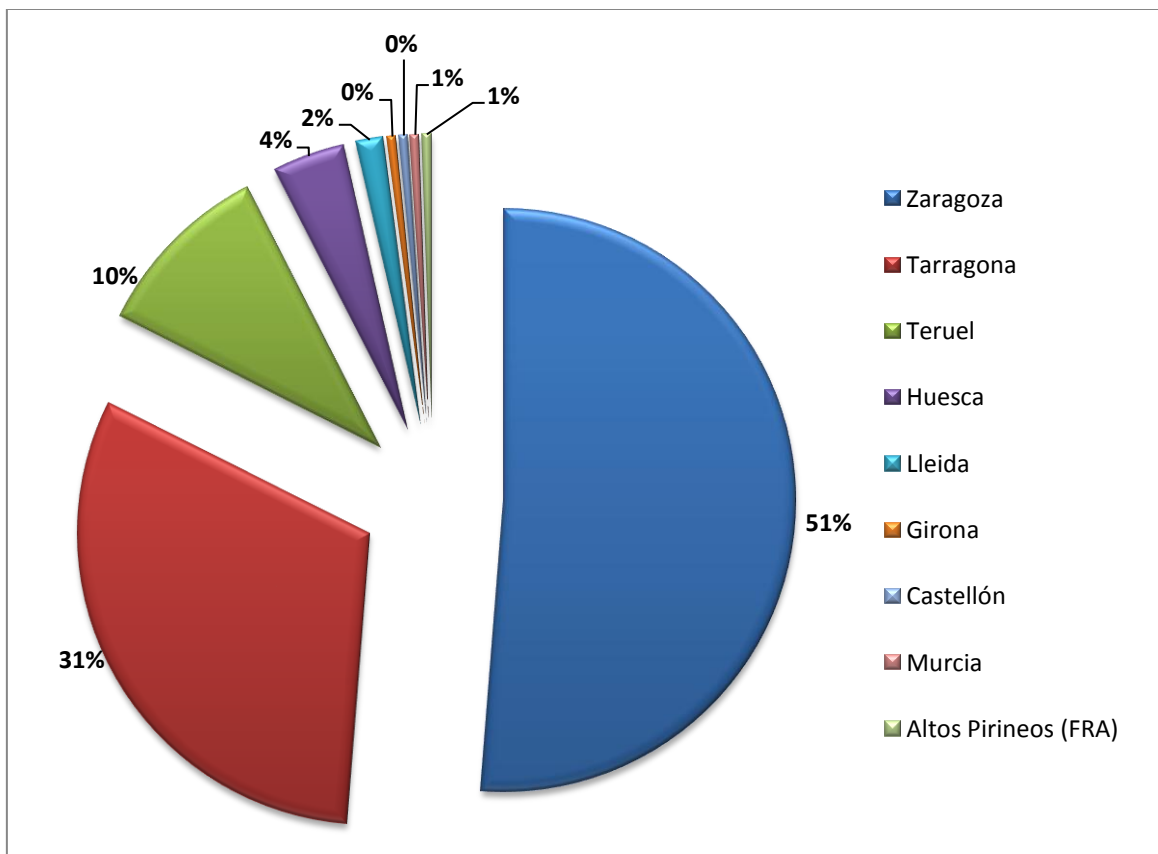

Las tres provincias que engloban nuestro estudio son las que más personas mueven en torno a Nonaspe, y que como vamos a ver en el siguiente mapa, se trata claramente de migraciones de corta distancia por su situación geográfica.

¹⁹⁹ En el gráfico no aparecen decimales, para conocer los porcentajes exactos véase el cuadro 18.

MAPA 8. Distribución geográfica de los inmigrantes por vía matrimonial de Nonaspe según provincias²⁰⁰. Siglo XVIII.

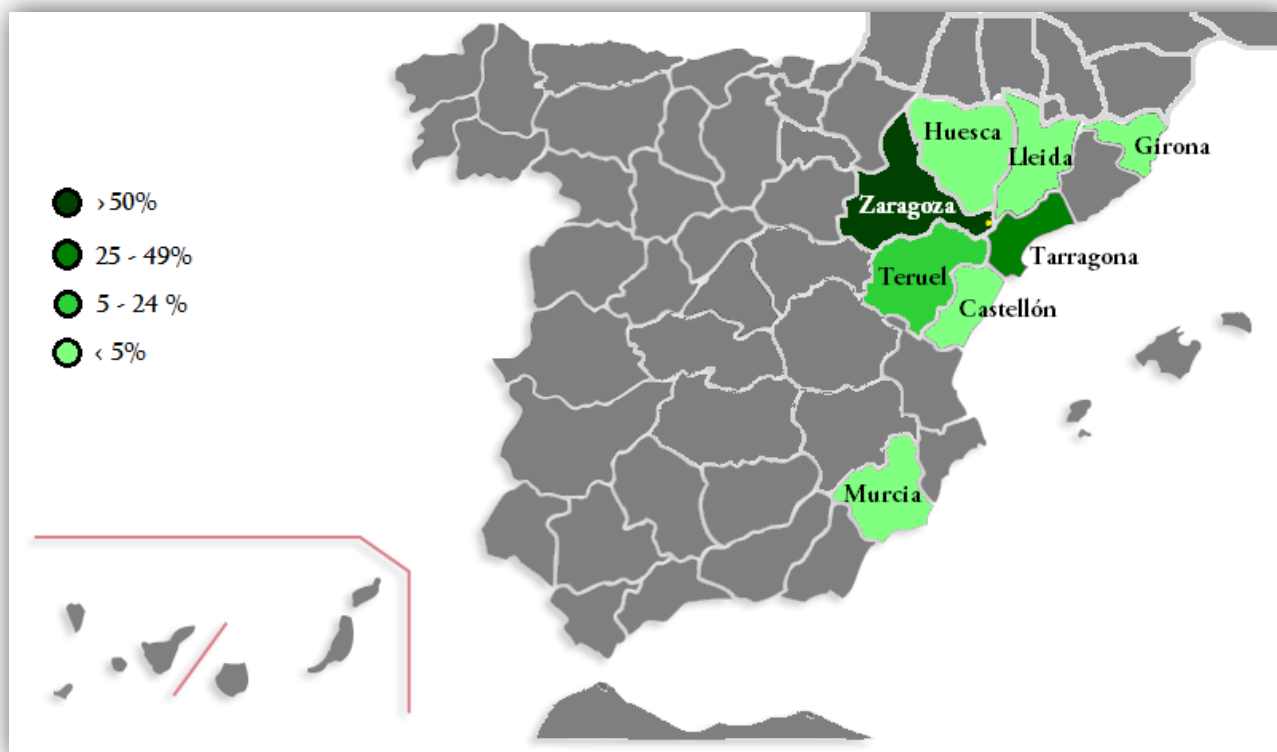

Migrantes en Nonaspe a nivel comarcal:

Las corrientes migratorias en el valle medio del Ebro han sido muy trabajadas, entre otros, por Francisco Alfaro²⁰¹, y que complementan perfectamente a los estudios que hemos realizado en este tramo del valle, en el que la orografía comienza a estrecharse a su entrada por Cataluña. De todos modos, si nos ceñimos a los resultados obtenidos a una escala de detalle tan considerable como lo son las comarcas, encontramos muestras mucho más precisas. En esta ocasión hemos desechado, por su

²⁰⁰ Nonaspe está señalado con un punto rojo.

²⁰¹ ALFARO PÉREZ, Francisco José, "Corrientes migratorias del Valle Medio del Ebro en la Edad Moderna", en SALAS AUSÉNS, José Antonio (coord.), *Migraciones y movilidad social en el Valle del Ebro (ss. XVI-XVIII)*, Universidad del País Vasco, 2006, pp. 133-162.

lejanía aquellas comarcas que no eran aragonesas o catalanas, pero tan solo ha supuesto una pérdida del 3% de los inmigrantes como se puede apreciar en el siguiente cuadro.

CUADRO 20. Origen de los cónyuges de Nonaspe según comarcas (siglo XVIII)²⁰².

MIGRANTES POR VIA MATRIMONIAL EN NONASPE SEGÚN COMARCAS DE PROCEDENCIA (siglo XVIII)						
Comarca	Hombres	%	Mujeres	%	TOTAL	%
Bajo Aragón-Caspe	55	38%	17	31%	72	36%
Terra Alta	38	26%	13	24%	51	26%
Bajo Cinca	20	14%	12	22%	32	16%
Matarraña	4	3%	5	9%	9	5%
Bajo Aragón	6	4%	2	4%	8	4%
Ribera d'Ebre	6	4%	2	4%	8	4%
Jacetania	2	1%	0	0%	2	1%
Comunidad Teruel	2	1%	0	0%	2	1%
Sobrarbe	1	0,7%	1	2%	2	1%
Ribera Baja Ebro	1	0,7%	0	0%	1	0,5%
Somontano Barbastro	0	0%	1	2%	1	0,5%
Baix Ebre	1	0,7%	0	0%	1	0,5%
Pla de l'Estany	1	0,7%	0	0%	1	0,5%
Alt Penedès	1	0,7%	0	0%	1	0,5%
Conca de Barberà	0	0%	1	2%	1	0,5%
Noguera	1	0,7%	0	0%	1	0,5%
Otras	6	4%	0	0%	6	3%
TOTAL	145	100%	54	100%	199	100%

Aunque a nivel provincial parece que el río Ebro supone una clara frontera natural, a nivel comarcal no se demuestra lo mismo, aunque ésta existe es de manera mucho más matizada. Esto se aprecia en el 16% de inmigrantes que aporta la comarca aragonesa del Bajo Cinca en Nonaspe, porcentaje que se dispara hasta el 22% si

²⁰² Se toma como referencia las comarcas actuales (2020).

observamos solo la llegada de féminas. En total 32 de los 199 forasteros que llegaron a la villa durante este siglo procedían de dicha comarca, si bien es cierto que la mayor parte lo hacían desde Mequinenza, de ahí que haya que matizar las cifras.

La comarca del Bajo Aragón-Caspe, donde se sitúa Nonaspe, es la que más personas aporta (72, suponiendo un 36%), lo que deja claro un predominio de migraciones de corta distancia, algo que se refrenda con la comarca más cercana a este lugar, la catalana de la Terra Alta, que aporta 51 personas, suponiendo en torno a un 26% del total.

El aspecto más llamativo del estudio a esta escala son las bajas cifras que nos arroja la comarca vecina por el sur, la turolense del Matarraña, con valores muy similares a territorios más distantes como el turolense Bajo Aragón o la tarraconense Ribera d'Ebre. Estos valores se sitúan en torno al 4 o 5 % de los inmigrantes.

GRÁFICO 24. Origen de los cónyuges de Nonaspe según comarca de procedencia (siglo XVIII).

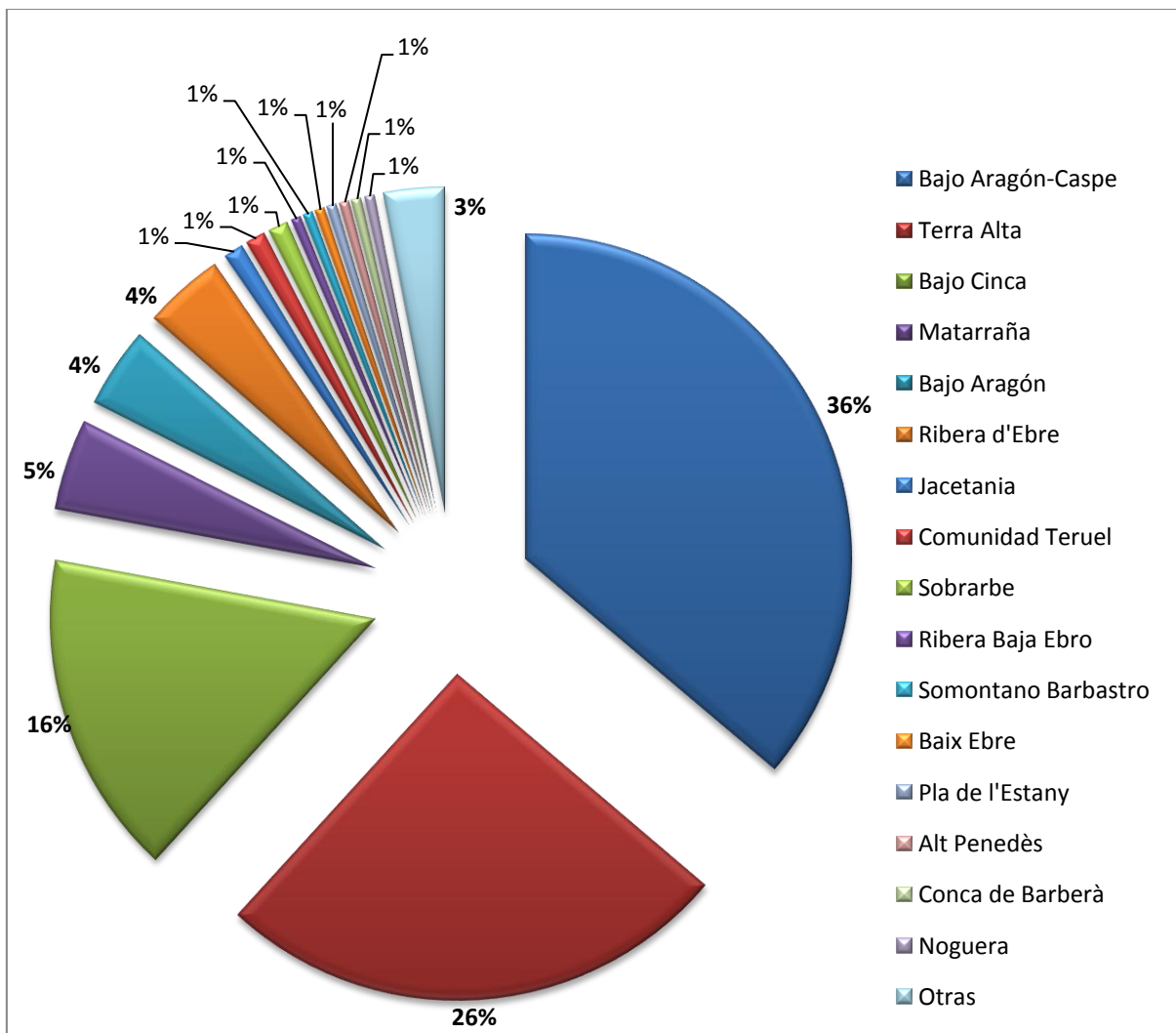

La comparación de los cuadros, los gráficos y los mapas realizados para cada uno de los municipios estudiados nos permite conocer si se trata de un fenómeno aislado o si, por el contrario, estamos ante una tendencia migratoria. Por ello mostramos como queda el mapa de inmigrantes en Nonaspe durante el siglo XVIII según su procedencia de comarcas aragonesas y catalanas, y vemos como hay una movilidad bastante independiente de que exista una frontera política entre dos territorios, venida

abajo tras la llegada de la monarquía borbónica, y común durante toda la franja catalán-aragonesa como también observamos en la obra de Vilalta²⁰³.

MAPA 9. Distribución geográfica del mercado matrimonial de Nonaspe según comarcas (siglo XVIII).

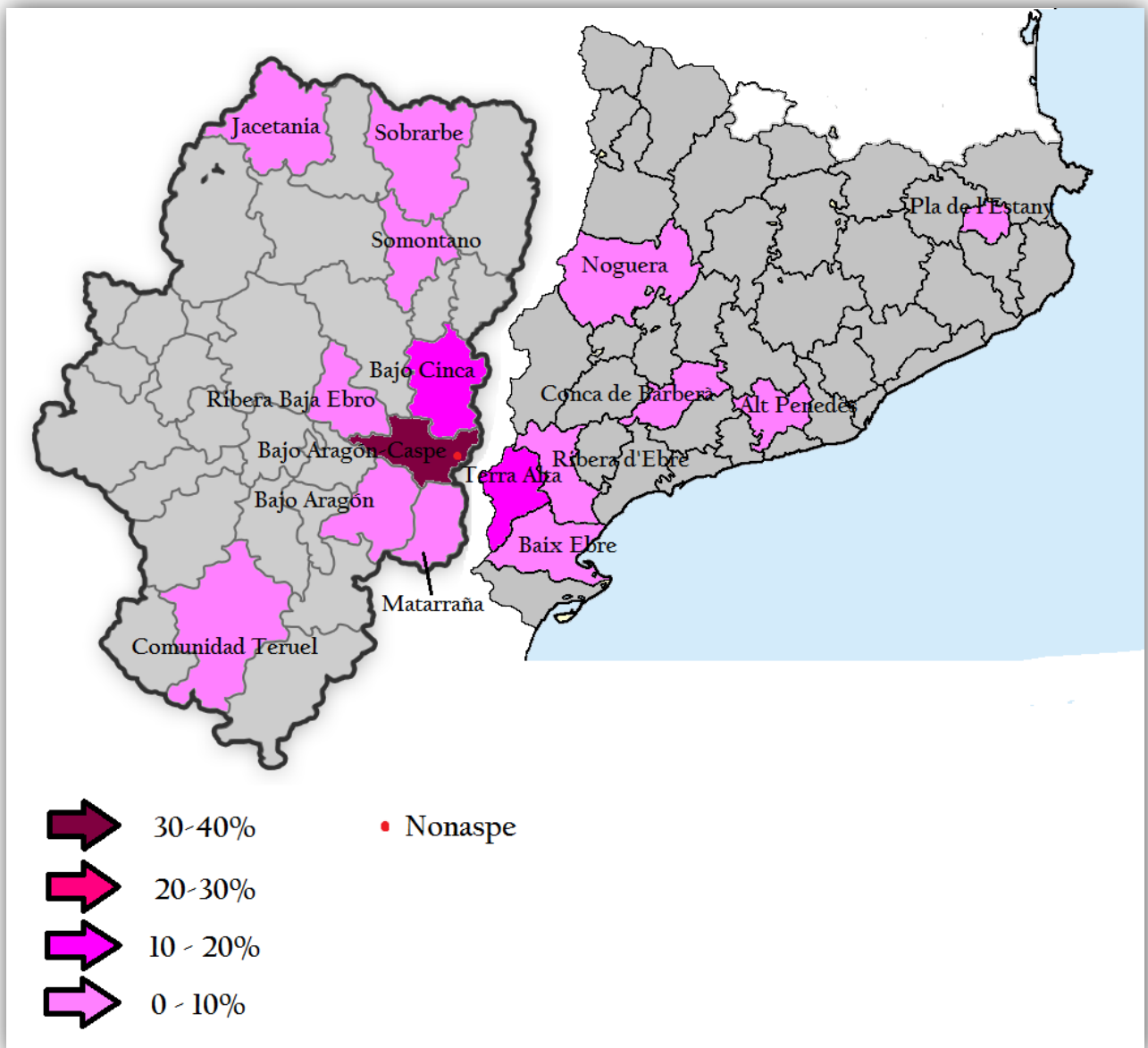

²⁰³ VILALTA I ESCOBAR, María José, "Micromovilidad sin fronteras: movimientos de población entre Aragón y Cataluña en la época moderna (siglos XVI-XVIII)", en SABIO ALCUTÉN, Alberto, LAHUERTA, Víctor (coords.), *Tejidos de fecundidad: los vínculos históricos entre Aragón y Cataluña, siglos XVIII-XX*, Diputación General de Aragón, 2017, pp. 70-85.

A simple vista, se aprecia como el reparto de forasteros es bastante equitativo en cuanto a territorios colindantes, pero la nula presencia de personas de la comarca lleidetana del Segrià, unido a que la alta procedencia del Bajo Cinca nos puede inducir a engaño –más del 90% de los inmigrantes son de Mequinzenza- si que nos advierte que el río Ebro va a jugar un papel fundamental a la hora de los movimientos poblacionales.

Migrantes en Nonaspe a nivel municipal:

A la hora de trabajar la escala más detallada de todas, hay que tener en cuenta que solo se va a hacer hincapié en las migraciones de corta distancia, y por ello realizaremos el análisis de los municipios de las comarcas que forman parte de este estudio.

CUADRO 21. Mercado matrimonial en Nonaspe según municipios (siglo XVIII)²⁰⁴.

MIGRANTES POR VIA MATRIMONIAL EN NONASPE SEGÚN MUNICIPIOS DE PROCEDENCIA (siglo XVIII)						
Municipios	Hombres	%	Mujeres	%	TOTAL	%
Fabara	28	19%	4	7%	32	16%
Mequinzenza	19	13%	10	19%	29	15%
Batea	18	12%	7	13%	25	13%
Fayón	11	8%	6	11%	17	9%
Pobla de Massaluca	12	8%	5	9%	17	9%
Caspe	10	7%	6	11%	16	8%
Maella	6	4%	1	2%	7	3%
Mazaleón	3	2%	0	0%	3	1,5%
Valjunquera	1	1%	2	4%	3	1,5%
Corbera de Ebro	2	1%	1	2%	3	1,5%
Horta de Sant Joan	3	2%	0	0%	3	1,5%
Valdeltormo	0	0%	1	2%	1	0,5%

²⁰⁴ Se toman como referencia los límites municipales actuales (2020).

Ráfales	0	0%	1	2%	1	0,5%
Valderrobres	0	0%	1	2%	1	0,5%
Gandesa	1	1%	0	0%	1	0,5%
Prat del Compte	1	1%	0	0%	1	0,5%
Villalba dels Arcs	1	1%	0	0%	1	0,5%
Otros	29	20%	9	17%	38	19%
TOTAL	145	100%	54	100%	199	100%

La llegada de personas de la zona de nuestro estudio (Bajo Aragón-Caspe, Matarraña y Terra Alta) supone un 81% de los inmigrantes, lo que nos deja claro el tipo predominante de migración por vía matrimonial: corta distancia.

Las diferencias entre migrantes masculinos y féminas son bastante notables dependiendo de la población. De este modo podemos apreciar como la población vecina de Fabara aporta un porcentaje bastante alto de hombres a Nonaspe (19%), pero no tanto de mujeres (7%), con una diferencia notable de 28 frente a 4 en cifras absolutas para la centuria que estudiamos.

En el lado opuesto tenemos a la población de Mequinenza²⁰⁵, siendo el lugar que mayor porcentaje de mujeres desplazadas aporta (19%) con un total de 10, y aunque son una cifra menor que la de hombres desplazados (19), su porcentaje es mucho mayor, ya que éstos solo suponen el 13% del total –recordamos que las cifras sufren estas alteraciones porque hay muchos más hombres que se desplazan, por motivos conyugales, que mujeres-.

Parecido a este último caso pero con cifras más ajustadas está la población de Caspe, en la que el porcentaje de mujeres desplazadas es cuatro puntos superior a la de hombres. También destaca Valjunquera con tres puntos por encima de las mujeres respecto a los hombres.

²⁰⁵ Aunque actualmente pertenece al Bajo Cinca, siempre ha tenido una vinculación muy fuerte con la comarca del Bajo Aragón-Caspe, ya que pertenece a la provincia de Zaragoza, y al partido judicial de Caspe. Lo mismo ocurría con los notarios, y fruto de ello los documentos notariales de Mequinenza antiguos se pueden encontrar en el Archivo de Protocolos Notariales de Caspe.

Por otro lado, tenemos el caso en el que tanto hombres como mujeres se desplazan en unos porcentajes muy similares hasta la localidad nonaspina. Es el ejemplo de los migrantes procedentes de Batea, Fayón, La Pobla de Massaluga, Maella o Corbera de Ebro. En estos casos las diferencias porcentuales entre ambos no superan los dos puntos.

GRÁFICO 25. Origen de los cónyuges de Nonaspe según municipios de procedencia (siglo XVIII).

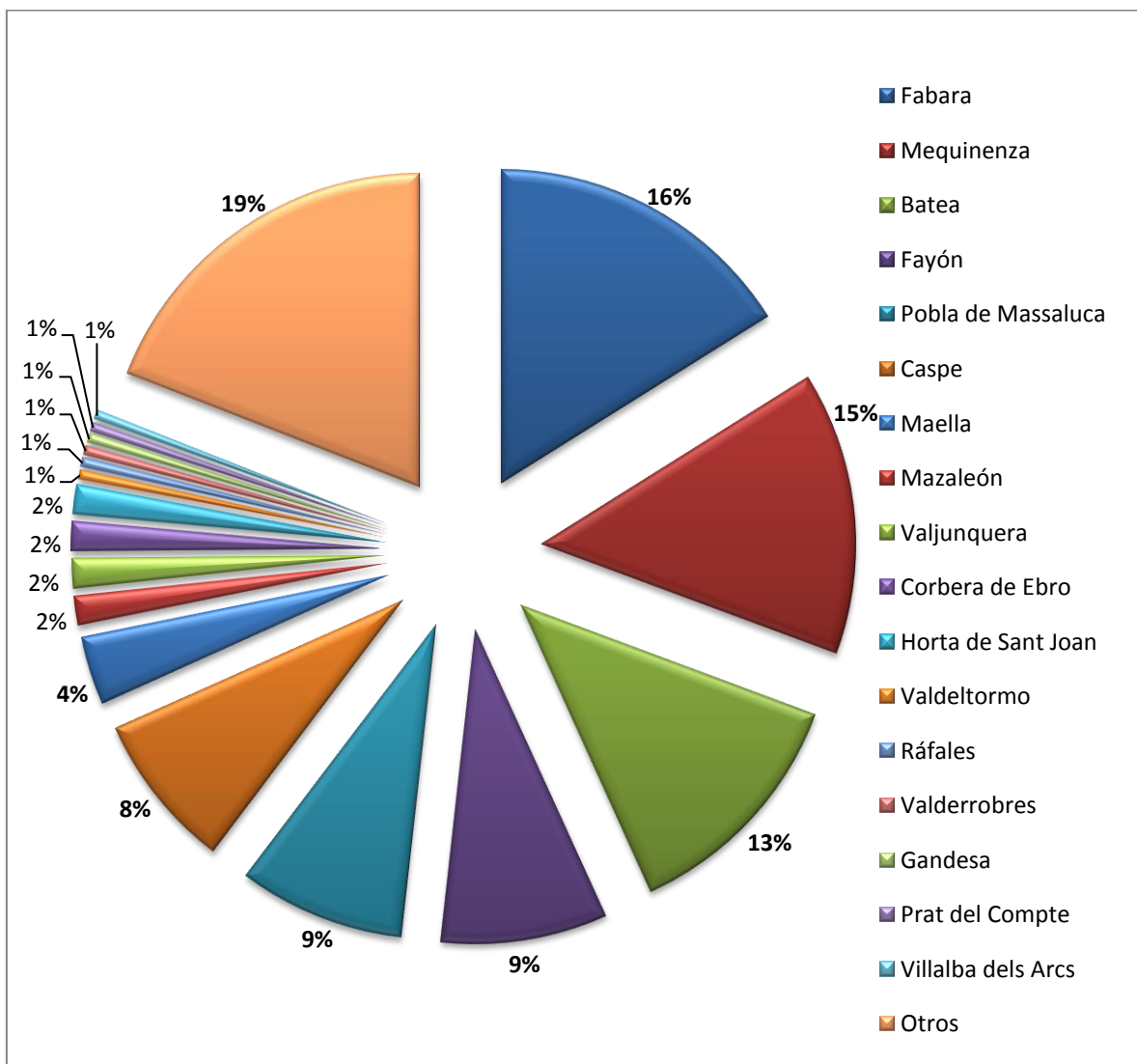

Los resultados totales de migrantes por vía matrimonial dependiendo del municipio de procedencia arrojan cifras muy parecidas entre distintos lugares. Fabara, con 32 personas de las 199 que llegaron durante el siglo XVIII es la población que más aporta a Nonaspe, lo que supone un 16%. Parece muy determinante en este caso la proximidad, ya que se trata del lugar más cercano. Mequinenza, no tan cercano destaca por aportar un 15% (29 personas) con el ya mencionado alto porcentaje de mujeres.

Menos llamativo es el dato que nos arroja Batea, que aporta 25 personas y un 13% del total, tratándose de otro lugar bastante cercano a la localidad receptora. Con valores muy cercanos al 10% se situarán otros lugares próximos como Fayón o La Pobra de Massaluca, o no tanto, como Caspe, pero que debido a que posee un volumen mayor de población, la probabilidad de que procediera gente de dicho lugar aumentaba.

Parece que el límite territorial Aragón – Cataluña no supuso una barrera a la hora de la movilidad hacia esta localidad, pero sí que se aprecia cierta tendencia a la recepción de personas desde el norte, este y oeste con mucha mayor frecuencia que desde el sur. Las únicas aportaciones destacables desde este punto cardinal serán las de Maella y Mazaleón con un 5% entre ambas.

MAPA 10. Distribución geográfica de los contrayentes en Nonaspe según municipios de procedencia (siglo XVIII).

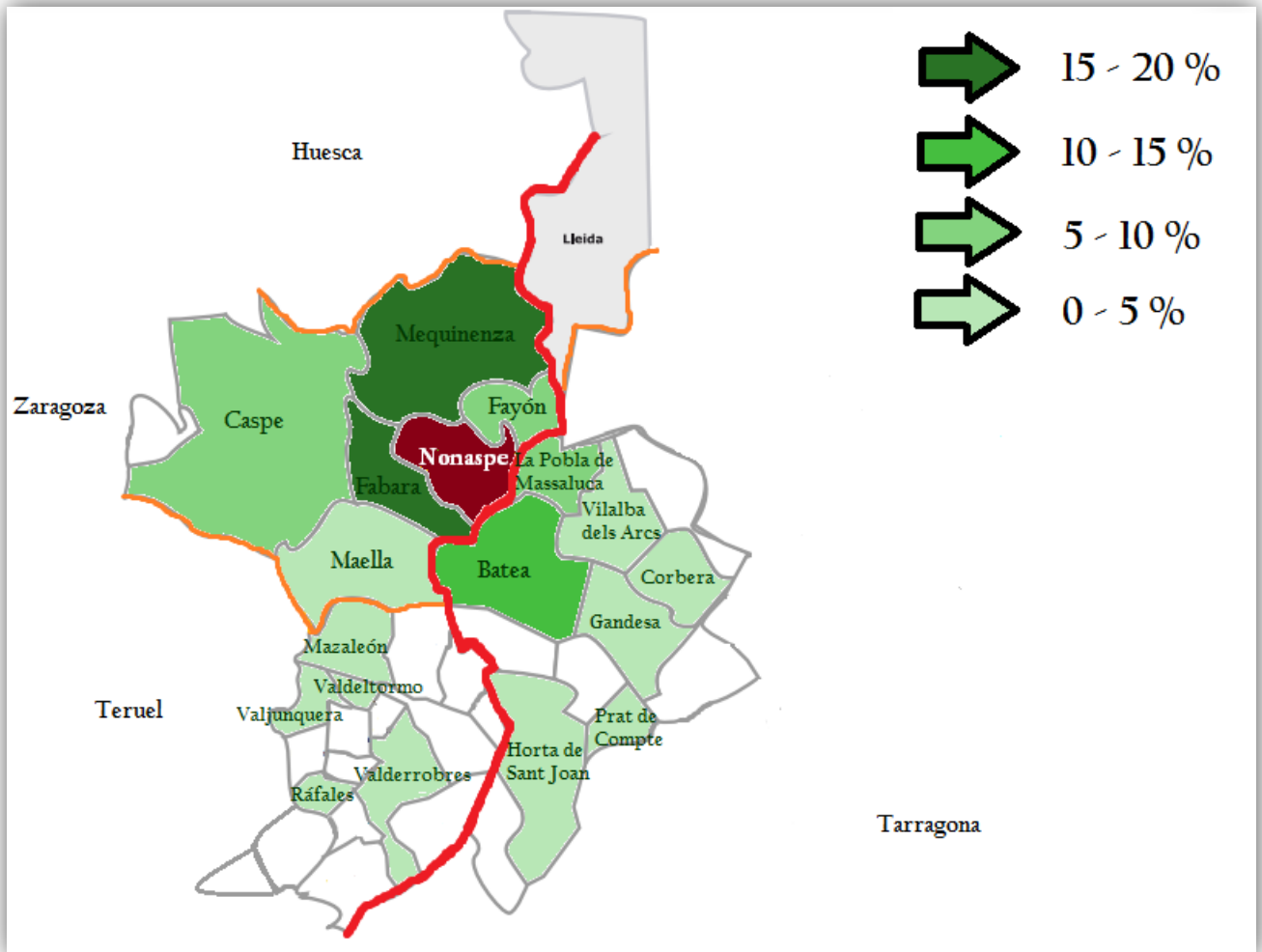

A modo de conclusión, no parece que el curso del Matarranya, como camino natural atraiga a muchos sureños de la comarca que lleva el mismo nombre, mientras que desde tierras del Ebro sí que se aprecia una mayor llegada de personas.

8.2.6- Fabara

La población de Fabara está situada en el lado oriental de la Comarca Bajo Aragón-Caspe, y está próxima a Cataluña, a tan sólo 10 kilómetros del límite territorial. Una población que siempre ha tenido un tamaño considerable, aunque ha estado constantemente a la sombra de Maella, por su cercanía, la cual ha tenido una mayor importancia histórica y populosa durante toda la época moderna y contemporánea. Geográficamente está separada de Cataluña por el río Matarraña y por el Algars, dos pequeños ríos que poco tienen que ver con el Ebro en cuanto a caudal, y que son mucho más fáciles de cruzar (llegan a estar secos en épocas de estiaje), con lo que en esta ocasión, este accidente geográfico fluvial no debería ser una causa fundamental de barrera natural para migrantes.

La parroquia de San Juan Bautista es, desde el siglo XV, la que ha regido la vida religiosa de la localidad. Como en toda esta zona del transcurso final del Ebro, la Guerra Civil jugó un papel muy importante en la pérdida de documentación, y también fue el caso de Fabara, que perdió gran parte de su archivo parroquial. De los libros de matrimonios solo nos podemos remontar hasta el año 1919, puesto que los anteriores quedaron en paradero desconocido durante la contienda.

Por ello, a nivel demográfico tenemos que destacar que durante el periodo en el que se inserta la investigación, la localidad goza de una tendencia al alza pero de manera mucho más moderada que en las poblaciones que la rodean.

8.2.7- Maella

Maella, está situada a 6 kilómetros del límite territorial entre Aragón y Cataluña. Bañada por el río Matarraña, esta localidad es la segunda en importancia histórica y demográfica de la comarca Bajo Aragón – Caspe, y es la población que hemos utilizado en este estudio como punto de partida, analizándola como ejemplo de población limítrofe catalán-aragonés durante el siglo XVIII.

La parroquia de esta localidad, que venera a San Esteban Protomártir, es la que guarda los libros parroquiales más antiguos de toda la comarca. La documentación relativa a casamientos en este lugar comienza en 1560²⁰⁶, pero tiene un vacío documental en el siglo XVIII entre 1733 y 1785. El tamaño demográfico de esta localidad supone que el número de casamientos sea suficiente para realizar un análisis como el que hemos hecho en las otras localidades donde se han llevado a cabo la obtención de muestras.

Es interesante saber de antemano, que durante esta centuria Maella consigue doblar la población, tras una dura Guerra de Sucesión donde ya hemos podido comprobar numerosos picos de mortalidad, estando dentro de los parámetros habituales de su zona y su tiempo.

Descontando el período en el que no existe información eclesiástica sobre matrimonios, durante el siglo XVIII, se contabilizan en Maella un total de 892 casamientos. Esto supone que 1.784 personas contrajeron dicho sacramento, de las que un total de 1.513 eran propias de Maella, mientras que 271 eran procedentes de fuera. Esto significa que el porcentaje de nativos era de, en torno, al 85%, y menos de un

²⁰⁶ Actualmente se conserva en el Archivo Diocesano de Zaragoza, aunque cuando se inició la investigación estaba guardado en la casa parroquial, junto a la iglesia.

quinto (15%) de los contrayentes en esta parroquia era de origen forastero. Son cifras claramente parecidas a la otra localidad estudiada de esta comarca, Nonaspe, aunque seguramente están muy influenciadas porque la propia villa de Maella tuvo una mayor amplitud de la oferta de trabajo, además de poseer un mayor término municipal y terrenos más fértiles y menos agrestes como la población vecina.

GRÁFICO 26. Porcentaje de personas que contraen matrimonio en Maella según su procedencia.

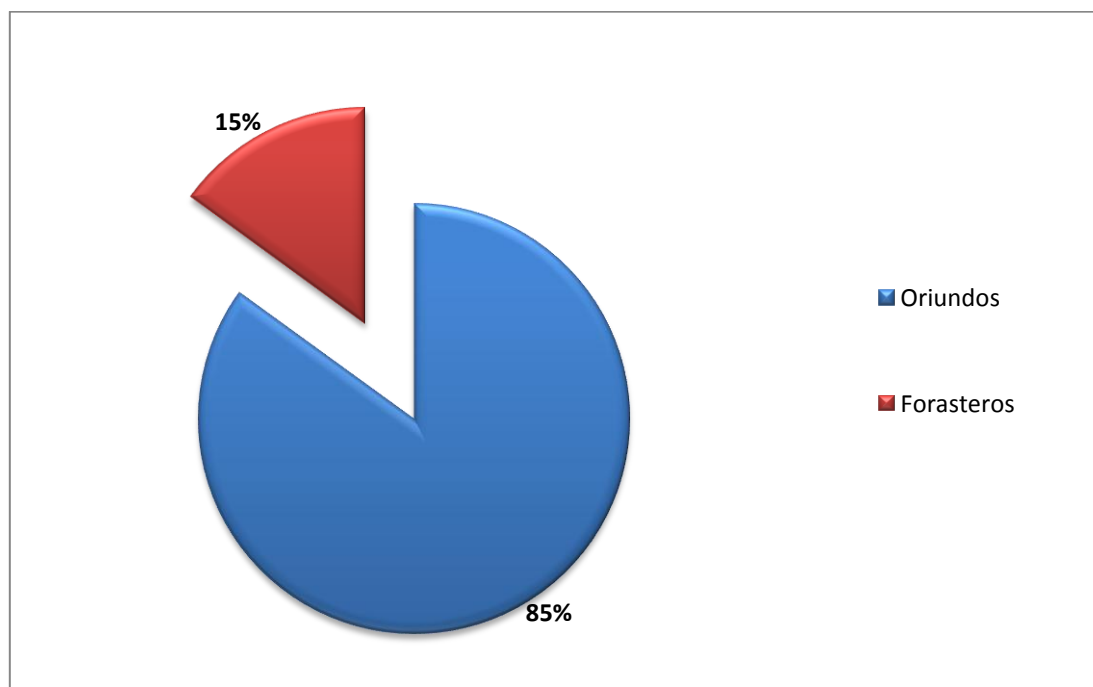

El análisis de las propias parejas nos deja datos muy interesantes. Siguiendo la tendencia general, la unión conyugal entre nativos copa un amplio porcentaje de los matrimonios, que supera a las otras tres tipologías juntas, para el caso de esta localidad superando el 70%, ya que 641 de los 892 casamientos son entre maellanos.

El matrimonio entre forasteros ocupa tan solo un 2%, con una cifra de 20 sobre el total, algo bastante semejante a lo encontrado en otras poblaciones, como Nonaspe

(recordamos que esta tipología ocupaba tan solo un 3%), de modo que estamos ante migraciones de la misma tipología, con características muy similares.

GRÁFICO 27. Matrimonios según su procedencia, siguiendo las siguientes tipologías, en Maella (siglo XVIII).

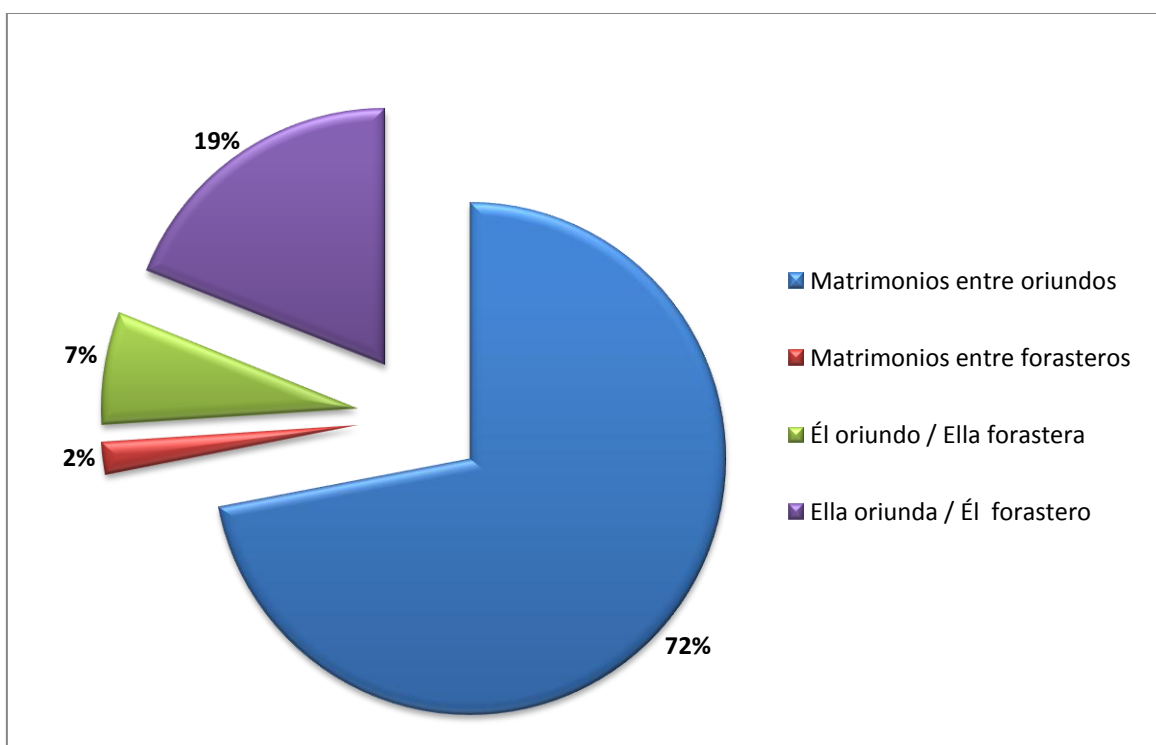

Por último tenemos los matrimonios donde uno de los dos contrayentes son de fuera, y se aprecia, de nuevo, una tendencia generalizada. Los hombres tienen una movilidad conyugal mucho mayor que la mujeres. Para el caso de esta población son 171 los hombres que llegan para casarse con una maellana (un 19%) durante toda la centuria, mientras que las mujeres que se desplazan para contraer nupcias con un maellano son tan solo 60, lo que equivale a, aproximadamente, el 7% del total.

Introducido el mercado matrimonial de la localidad en el siglo XVIII, nos vamos a centrar en los 271 foráneos que llegan a la localidad para analizar las migraciones por

vía matrimonial, siguiendo la misma metodología utilizada para todas las catas que hemos realizado, donde se analiza desde lo general hasta lo particular para poder establecer, posteriormente, comparaciones entre los distintos lugares.

A nivel estatal el análisis es demasiado poco detallado, pero se advierten diferencias respecto a los otros lugares analizados. En Maella llegan hasta 11 franceses para casarse con nativas, lo que supone un 4% del total. Se trata de otro elemento más que favorece la idea de que esta villa tenía suficiente poder de atracción laboral que afectó al mercado matrimonial provocando mayor número de forasteros en los matrimonios y llegados desde lugares más lejanos.

Este fenómeno migratorio francés hacia el sur viene de siglos antes, concretamente desde la Baja Edad Media, y que tiene su punto álgido entre finales del siglo XVI y principios del siglo XVII, como han estudiado, entre otros, José Antonio Salas²⁰⁷ en Aragón, o Joana María Pujadas²⁰⁸ en el área de Barcelona. Precisamente, esta autora, junto a Miquel Amengual, analizan los lugares de procedencia de los franceses, y muchos de ellos, como ocurre en nuestro estudio proceden del antiguo obispado de Comenge, y de las zonas los Altos Pirineos y el Alto Garona²⁰⁹.

Encarna Jarque²¹⁰ ha tratado la imagen de los franceses como grupo social en la época moderna y encuentra de todo. Lo considero de interés por la gran influencia de este grupo social en Maella, y la visión que podría tener su sociedad hacia ellos, ya que como dice la autora mencionada, a veces la imagen que se tenía de ellos era odiosa pero en otras ocasiones era de auténtica admiración.

²⁰⁷ SALAS AUSÉNS, José Antonio, "Franceses en Barbastro en la Edad Moderna", *Anales: Anuario del Centro de la Universidad Nacional de Educación a Distancia de Barbastro*, 15, 2002, pp. 123-160.

²⁰⁸ AMENGUAL-BIBILONI, Miquel, PUJADAS MORA, Joana María, "Orígens i destins de la immigració francesa a l'àrea de Barcelona (1481-1643). Aportacions a partir de la Barcelona Historical Marriage Database", *Manuscripts. Revista d'Història Moderna*, 34, 2016, pp. 35-61.

²⁰⁹ AMENGUAL-BIBILONI, Miquel, PUJADAS MORA, Joana María, *Op. Cit.*, pp. 47-51.

²¹⁰ JARQUE MARTÍNEZ, Encarna, "El imaginario sobre el francés en la España del Antiguo Régimen", en ALFARO PÉREZ, Francisco José (coord.), *Cuando la frontera era el sur: Europa Suroccidental, siglos XVI-XIX*, Prensas de la Universidad de Zaragoza, 2019, pp. 115-151.

Todos los movimientos migratorios encontrados en la localidad los vamos a poder analizar de manera pormenorizada en las siguientes páginas.

Migrantes en Maella a nivel regional:

Los datos del análisis a este nivel muestran como Aragón y Cataluña copan el 91% del total de los forasteros que vienen a Maella por vía matrimonial. Hay que tener en cuenta que de los 271 forasteros que se casan a lo largo de la centuria, 191 fueron hombres y 80 fueron mujeres. Esto supone que a la hora de calcular los porcentajes totales, las cifras masculinas van a tener una mayor influencia que las femeninas.

CUADRO 22. Mercado matrimonial en Maella según región de procedencia (siglo XVIII).

MIGRANTES POR VIA MATRIMONIAL MAELLA POR REGIONES (siglo XVIII)						
Región	Hombres	%	Mujeres	%	TOTAL	%
Aragón	137	72%	77	97%	214	79%
Cataluña	31	16%	2	2%	32	12%
Occitania (Francia)	8	4%	0	0%	8	3%
Valencia	6	3%	0	0%	5	2%
Andalucía	3	2%	0	0%	3	1%
Aquitania (Francia)	2	1%	0	0%	2	1%
Auvernia (Francia)	1	0,5%	0	0%	1	0,4%
Navarra	1	0,5%	0	0%	1	0,4%
Castilla-León	1	0,5%	0	0%	1	0,4%
Castilla-La Mancha	1	0,5%	0	0%	1	0,4%
<i>desconocida</i>	0	0%	1	1%	1	0,4%
TOTAL	191	100%	80	100%	271	100%

La diferencia entre hombres y mujeres queda de manifiesto visualizando el cuadro anterior. Ellos proceden de muchas regiones diferentes, lo que indica que la movilidad masculina es de larga y corta distancia, mientras que las mujeres realizan solo migraciones de corta distancia ya que Aragón copa el 97% de las féminas forasteras, mientras que lo poco que resta lo ocupa Cataluña, dejando en un 0% al resto de regiones de procedencia.

En los hombres, además de los 137 aragoneses (72%), y de los 31 catalanes (16%), destacan los 8 que proceden de la región francesa de Occitania, de poblaciones de las zonas de Cominges y Tarbes. La zona norte del Reino de Valencia también aporta un 3% de los hombres que llegan, con un total de 6, mientras que también llega algún andaluz de las provincias de Córdoba y Jaén, las más próximas a los territorios que estudiamos.

Los casos más aislados que hemos encontrado son, por ejemplo, el de Miguel Fermín Subiza, que procede de la localidad navarra de Astraín, y casa con la nativa Leonor Roda en 1701 o los castellanos que proceden de ambas castillas respectivamente. Es el caso del palentino Juan Muñoz, que llega desde la localidad de Vertavillo, en Castilla-León, en 1718, casándose con la oriunda María Folquer, o el del castellano-manchego Tomás Sanz, que llega desde la localidad de Torija, próxima a Guadalajara, en 1719, donde contrae nupcias con la maellana Teresa Bonastre.

La migración por vía matrimonial más distante que hemos hallado es la del francés Bartolomé Faure, quien llega en el año 1705 desde la localidad de San Juan de Labastro, cercana a Lyon, en la región de Auvernia-Ródano-Alpes y acaba contrayendo matrimonio con la bajoaragonesa Juana Clavería. Este hecho de un francés contrayendo nupcias con una española era muy común debido a la edad media con la que salían de sus lugares de origen y llegaban, en este caso hasta Maella. Salas cuantifica los casos

encontrados durante los siglos XVII y XVIII en la diócesis de Zaragoza y la gran mayoría llega con menos de 20 años de edad²¹¹.

Finalmente habría que destacar el caso de Francisca María Miguela Abarca de Bolea, noble aragonesa, de la cual no se ha podido encontrar su lugar de procedencia. Casó el 7 de julio de 1720 con Pedro Buenaventura Ximenez de Urrea Abarca de Bolea, Marqués de Torres, y del cual se sabe que procedía de Valencia. Un matrimonio de claro corte alto estamental que podría ser objeto o punto de partida de algún estudio interesante sobre estas nobles familias aragonesas, pero que en este estudio solo van a suponer una cifra más en los datos.

²¹¹ SALAS AUSÉNS, José Antonio, "Buscando vivir en la ciudad: trayectorias de inmigrantes franceses en los siglos XVII y XVIII", *Revista de Demografía Histórica*, Vol. 21, 1, 2003, pp. 141-165.

GRÁFICO 28. Origen de los contrayentes en Maella según región de origen (siglo XVIII).

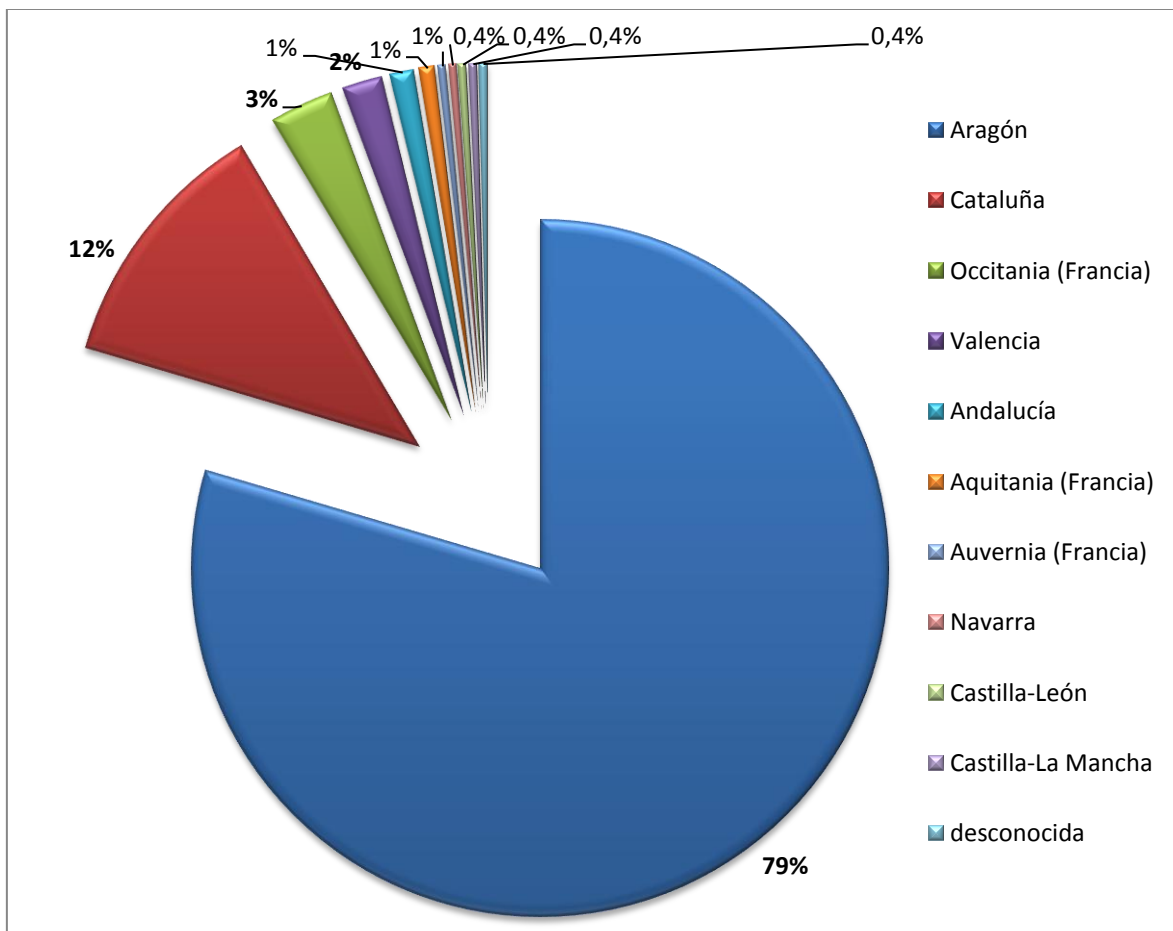

El total de migrantes lo copa Aragón, con casi un 80% de forasteros procedentes de esta región, dejando en casi residual la presencia de los demás territorios, donde destaca Cataluña con un 12% de los migrantes. Queda de manifiesto la alta influencia de migraciones a corta distancia, que podremos comprobar en el análisis al siguiente nivel más detallado. Lo más destacable es que la región francesa de Occitania es la tercera región que más forasteros aporta a Maella, por delante incluso del Reino de Valencia. Este hecho podría deberse a alguna red migratoria surgida durante el siglo

XVII, momento en el que llegan muchos franceses a Aragón²¹², y que todavía quedasen alguno restos de dicha red de forma residual a principios del siglo siguiente.

MAPA 11. Migraciones por vía matrimonial en Maella según región de procedencia (siglo XVIII).



Como vemos, la proximidad geográfica vuelve a ser fundamental en el aspecto general migratorio, pero a diferencia de otros lugares como Nonaspe, el espectro de lugares lejanos en Maella es mucho mayor, lo que indica una mayor cifra de desplazamientos de larga distancia, algunos transfronterizos como los que llegan desde Occitania o Aquitania, y otros desde antiguos reinos de la península como Navarra, las castillas o Andalucía.

²¹² SALAS AUSÉNS, José Antonio, "Mercado matrimonial de los franceses en la España de la Edad Moderna", en ALFARO PÉREZ, Francisco José (coord.), *Cuando la frontera era el Sur: Europa Suroccidental, siglos XVI-XX*, Universidad de Zaragoza, 2019, pp. 211-240.

Migrantes en Maella a nivel provincial:

La escala provincial nos muestra un punto intermedio entre las migraciones de larga distancia y las de corta distancia. Pese a que Maella está situado en la provincia de Zaragoza, el mayor volumen de migrantes le llega desde el sur, desde la provincia de Teruel, algo bastante diferente a lo que ocurre en Nonaspe. Tarragona, una vez más vuelve a ser un foco interesante de lugares de procedencia, aunque en Maella su influencia es claramente inferior. En el siguiente cuadro se muestra con detalle.

CUADRO 23. Mercado matrimonial matrimonial en Maella según provincia de procedencia (siglo XVIII).

MIGRANTES POR VIA MATRIMONIAL MAELLA SEGÚN PROVINCIA DE PROCEDENCIA (siglo XVIII)						
Provincia	Hombres	%	Mujeres	%	TOTAL	%
Teruel	76	40%	47	59%	123	45%
Zaragoza	50	26%	26	32%	76	28%
Tarragona	26	14%	2	3%	28	10%
Huesca	11	6%	4	5%	15	6%
Lleida	4	2%	0	0%	4	1,5%
Alto Garona (FRA)	4	2%	0	0%	4	1,5%
Altos Pirineos (FRA)	4	2%	0	0%	4	1,5%
Castellón	3	1,5%	0	0%	3	1%
Pirineos Atlánticos (FRA)	2	1%	0	0%	2	0,7%
Valencia	2	1%	0	0%	2	0,7%
Córdoba	2	1%	0	0%	2	0,7%
Barcelona	1	0,5%	0	0%	1	0,4%
Alicante	1	0,5%	0	0%	1	0,4%
Jaén	1	0,5%	0	0%	1	0,4%
Navarra	1	0,5%	0	0%	1	0,4%
Palencia	1	0,5%	0	0%	1	0,4%
Guadalajara	1	0,5%	0	0%	1	0,4%
Otras	1	0,5%	1	1%	2	0,7%
TOTAL	191	100%	80	100%	271	100%

El mayor peso de los hombres en las migraciones por motivo conyugal hace que las cifras de éstos sean más cercanas a los totales. En ambos sexos Teruel es el lugar de donde procede un mayor número de personas (76 hombres y 47 mujeres), pero mientras los hombres solo suponen un 40%, las mujeres llegan casi al 60%. La provincia de Zaragoza es la segunda con mayor cantidad de migrantes (50 y 26, respectivamente), suponiendo unas cifras del 26% para ellos y 32% para ellas.

Este hecho refuerza la idea de que prácticamente todas las migraciones femeninas por casamientos eran de corta distancia, ya que más del 90% procedían de las dos provincias donde Maella tiene más cerca, aunque este aspecto lo podemos comprobar en la siguiente escala.

Tarragona (con un 14%) y Huesca (con un 6%) aportan una cantidad de hombres relativamente destacable para nuestro recuento, pero que en féminas no lo es tal, ya que apenas llegan al 7,5% entre ambos territorios

Mientras que en las migraciones de corta distancia parece que predomina la llegada desde el sur, en las migraciones de larga distancia predomina la llegada desde el norte. Lo podemos apreciar en los hombres que vienen desde poblaciones lleiditanas (suponen un 2% del total) como la Seu d'Urgell o Pallaroles, o un poco más al norte, ya en territorio francés, destacan aquellos que vienen desde las provincias occitanas del Alto Garona (2%) o los Altos Pirineos (2%), donde destaca la ciudad de Tarbes. De forma más residual, con tan solo un 1% de los forasteros, tenemos los franceses que llegan desde la provincia de los Pirineos Atlánticos en Aquitania, de lugares como Oloron o Lescar.

Pese a ello también existe migración de larga distancia desde el sur, como los casos aislados que hemos observado en Valencia, Alicante, Córdoba o Jaén, o desde el interior de Castilla, como aquellos que vienen desde Palencia y Guadalajara, entre otros.

GRÁFICO 29. Origen de los contrayentes en Maella según provincia de procedencia (siglo XVIII).

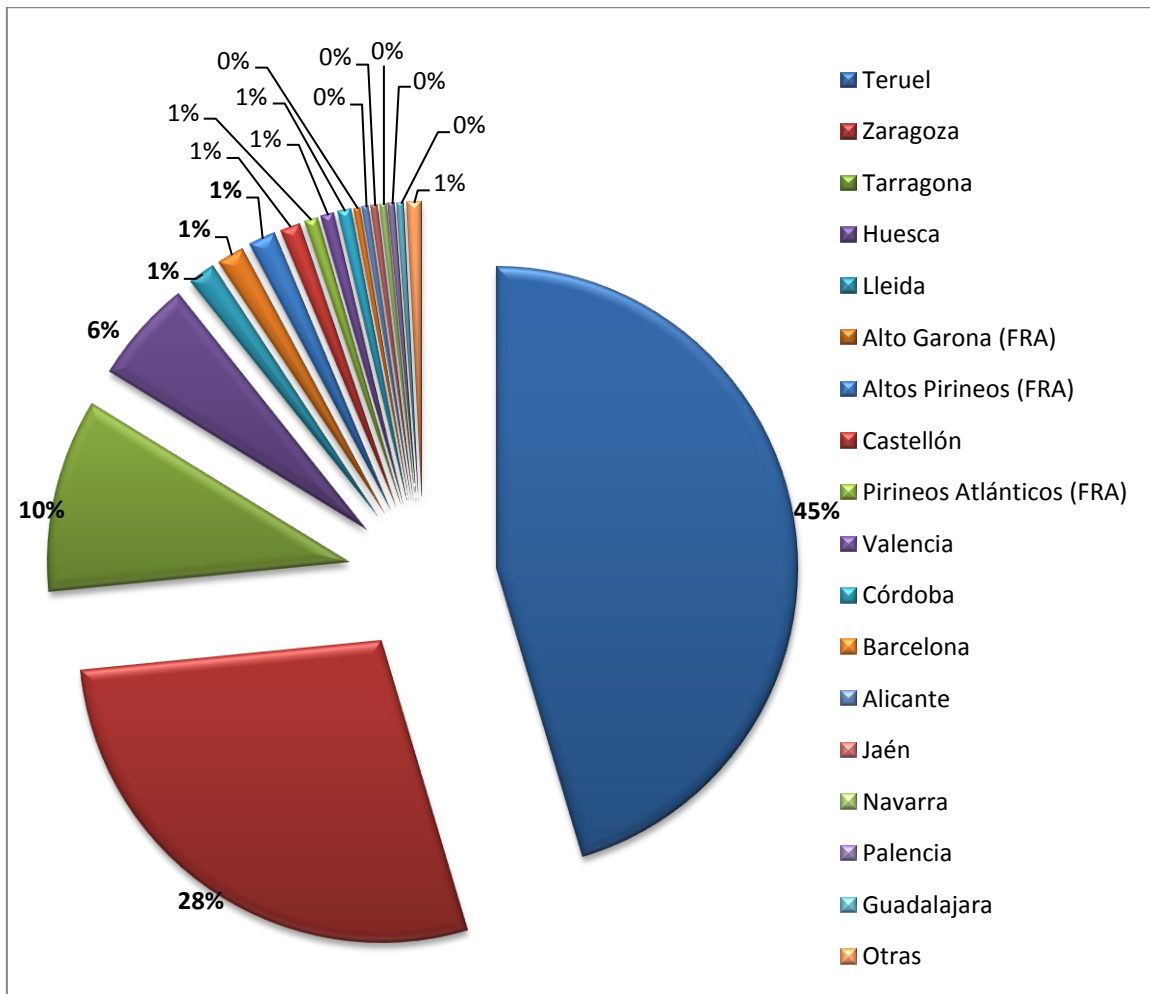

A nivel general, si analizamos conjuntamente los datos de ambos sexos nos da como resultado la tendencia que marcan los hombres, porque son más del doble de migrantes que las mujeres y éstas matizan las cifras. En el caso de Zaragoza y Teruel éstas consiguen aumentar los porcentajes, debido a esas migraciones de corta distancia,

situando a Teruel en un 45% de forasteros con un total de 123 personas, y a Zaragoza en un 28% con un total de 76.

Lo contrario ocurre con los demás territorios de origen. Al no llegar féminas desde ahí, la tendencia marcada por los hombres se ve reducida, dejando a la provincia de Tarragona en un 10% del total, con 28 personas, Huesca en un 6% con 15, y ya de manera muy residual los demás territorios donde el 100% de los forasteros que llegan son del género masculino.

MAPA 12. Distribución del mercado matrimonial en Maella según provincia de procedencia (siglo XVIII).



La distribución geográfica por provincias muestra como los territorios más cercanos son los que más personas emigran en dirección a Maella, de modo que para

analizar esas migraciones a corta distancia, por vía matrimonial, analizaremos a fondo el siguiente nivel, centrándonos en Aragón y Cataluña.

Migrantes en Maella a nivel comarcal:

En el estudio a nivel comarcal de los migrantes en Maella, las comarcas que más influencia tienen son Matarraña, Bajo Aragón-Caspe, Bajo Aragón y Terra Alta. Pero llama especialmente la atención, la influencia del Bajo Aragón turolense por su relativa lejanía pero gran influencia en los datos que hemos obtenido.

CUADRO 24. Mercado matrimonial en Maella según comarca de procedencia (siglo XVIII).

MIGRANTES POR VIA MATRIMONIAL MAELLA SEGÚN COMARCA DE PROCEDENCIA (siglo XVIII)						
Comarca	Hombres	%	Mujeres	%	TOTAL	%
Matarraña	37	19%	33	41%	70	26%
Bajo Aragón-Caspe	41	21%	22	27%	63	23%
Bajo Aragón	19	10%	9	11%	28	10%
Terra Alta	18	9%	2	2%	20	7%
Andorra-Sierra de Arcos	8	4%	3	4%	11	4%
Sobrarbe	5	3%	2	3%	7	3%
Maestrazgo	4	2%	2	3%	6	2%
Bajo Martín	4	2%	0	0%	4	1%
Zaragoza	2	1%	2	3%	4	1%
Ribera Baja del Ebro	2	1%	2	3%	4	1%
Hoya de Huesca	3	2%	1	1%	4	1%
Ribera d'Ebre	3	2%	0	0%	3	1%
Monegros	2	1%	1	1%	3	1%
Jacetania	2	1%	0	0%	2	1%
Gúdar-Javalambre	2	1%	0	0%	2	1%
Cuencas Mineras	2	1%	0	0%	2	1%
Baix Ebre	2	1%	0	0%	2	1%
Alto Gállego	1	0,5%	0	0%	1	0,4%
Comunidad de Teruel	1	0,5%	0	0%	1	0,4%
Sierra de Albarracín	1	0,5%	0	0%	1	0,4%

Cinco Villas	1	0,5%	0	0%	1	0,4%
Segrià	1	0,5%	0	0%	1	0,4%
Urgell	1	0,5%	0	0%	1	0,4%
Alt Urgell	1	0,5%	0	0%	1	0,4%
Anoia	1	0,5%	0	0%	1	0,4%
Otras	27	14%	1	1%	28	10%
TOTAL	191	100%	80	100%	271	100%

Más de un 85% de los hombres provienen de comarcas aragonesas y catalanas, donde tanto la limítrofe del Matarraña como la del Bajo Aragón-Caspe se reparten la importancia de estas migraciones de corto alcance con una influencia de en torno al 20%, con unas 40 personas, aproximadamente, cada una a lo largo del siglo. Le siguen, con la mitad de influencia la turolense del Bajo Aragón y la tarraconense de la Terra Alta con casi 20 individuos cada una, y suponiendo en torno al 10% del total respectivamente.

A medida que se aleja el radio kilométrico de Maella van disminuyendo en influencia comarcas más alejadas, sobre todo hacia el sur, como Andorra-Sierra de Arcos o el Maestrazgo, y más lejos todavía, tienen menos influencia Gúdar-Javalambre o la Comunidad de Teruel. Destaca, pese a la lejanía la leve influencia que observamos del Sobrarbe, pero con un 3% de los migrantes que llegan a Maella, está bastante por encima de comarcas mucho más cercanas. No es casualidad que sea una comarca limítrofe con el Alto Garona o los Altos Pirineos franceses, de donde también llega un porcentaje de habitantes destacable, no por su cantidad en sí misma, sino por la relación cantidad-distancia.

En cuanto a las féminas, el reparto comarcal es mucho menos extenso y los datos se concentran más en las comarcas cercanas, porque recordamos que ellas eran propensas a realizar mayor cantidad de migraciones a corta distancia que los hombres. Pese a ello un 41% de las mujeres que llegan lo hacen desde la vecina comarca del Matarraña, en total son 33 que vienen desde el sur, mientras que tan solo 22 lo hacen

desde otros pueblos de la comarca Bajo Aragón-Caspe, suponiendo en total un 27% de los desplazamientos femeninos.

La incidencia de la comarca turolense del Bajo Aragón, también se ve reflejada en las mujeres, con un 11%, y aunque está un poco más alejada, no se puede considerar como migración de larga o media distancia, porque se podía llegar en un plazo máximo de dos días hasta Maella. Este dato contrasta mucho con la Terra Alta que ofrece tan solo un 2% de las migraciones, datos parecidos a otras comarcas aragonesas alejadas de la villa que estamos analizando.

Este último dato da la sensación de cierta “barrera fronteriza” entre Aragón y Cataluña a la hora de la migración femenina, pero no a la hora de la masculina. Este dato lo podemos comparar en las conclusiones finales observando si es un fenómeno que se repite en otras localidades.

GRÁFICO 30. Origen de los cónyuges en Maella según comarca de procedencia (siglo XVIII).

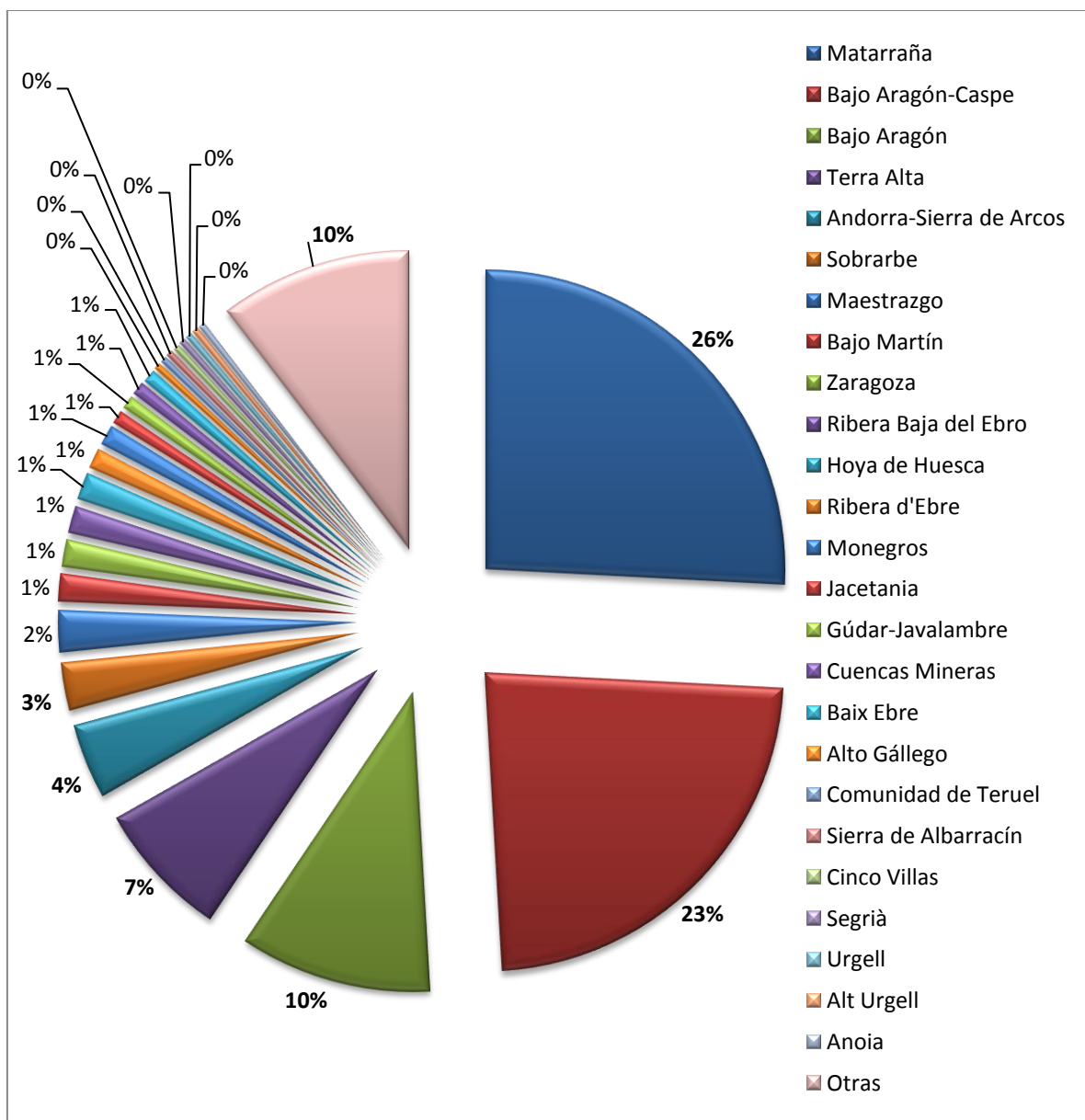

El total de migrantes nos arroja unas cifras en las que la comarca del Matarraña aporta mayor población por vía matrimonial a Maella, que la propia comarca del Bajo Aragón-Caspe (70 individuos frente a 63), lo que supone que ambas comarcas copen, aproximadamente, la mitad de los migrantes que recibe Maella durante dicha centuria. El Bajo Aragón turolense aportaba un 10% que es destacable, como ya se ha dicho en la

diferenciación por sexos, porque se sitúa por encima del 7% que aporta la Terra Alta, mucho más cercana territorialmente que la comarca capitalizada por Alcañiz. Con un total de 28 individuos frente a 20, la comarca aragonesa tiene una influencia considerable en cuanto a la relación cantidad-distancia en detrimento de la comarca tarraconense.

Menos influencia pero también reseñable es la influencia del Sobrarbe, cuya influencia, siendo migraciones de media distancia es superior a otras consideradas de corta, como pueden ser el Maestrazgo o la Ribera d'Ebre.

En cuanto a la larga distancia, que se analiza a un nivel más amplio, quedaría reflejado en ese 10% reservado a otras comarcas situadas fuera de Aragón y Cataluña, ya que la influencia de las comarcas norteñas de Castellón es casi nula.

MAPA 13. Origen de los contrayentes en Maella según comarca de procedencia (siglo XVIII).

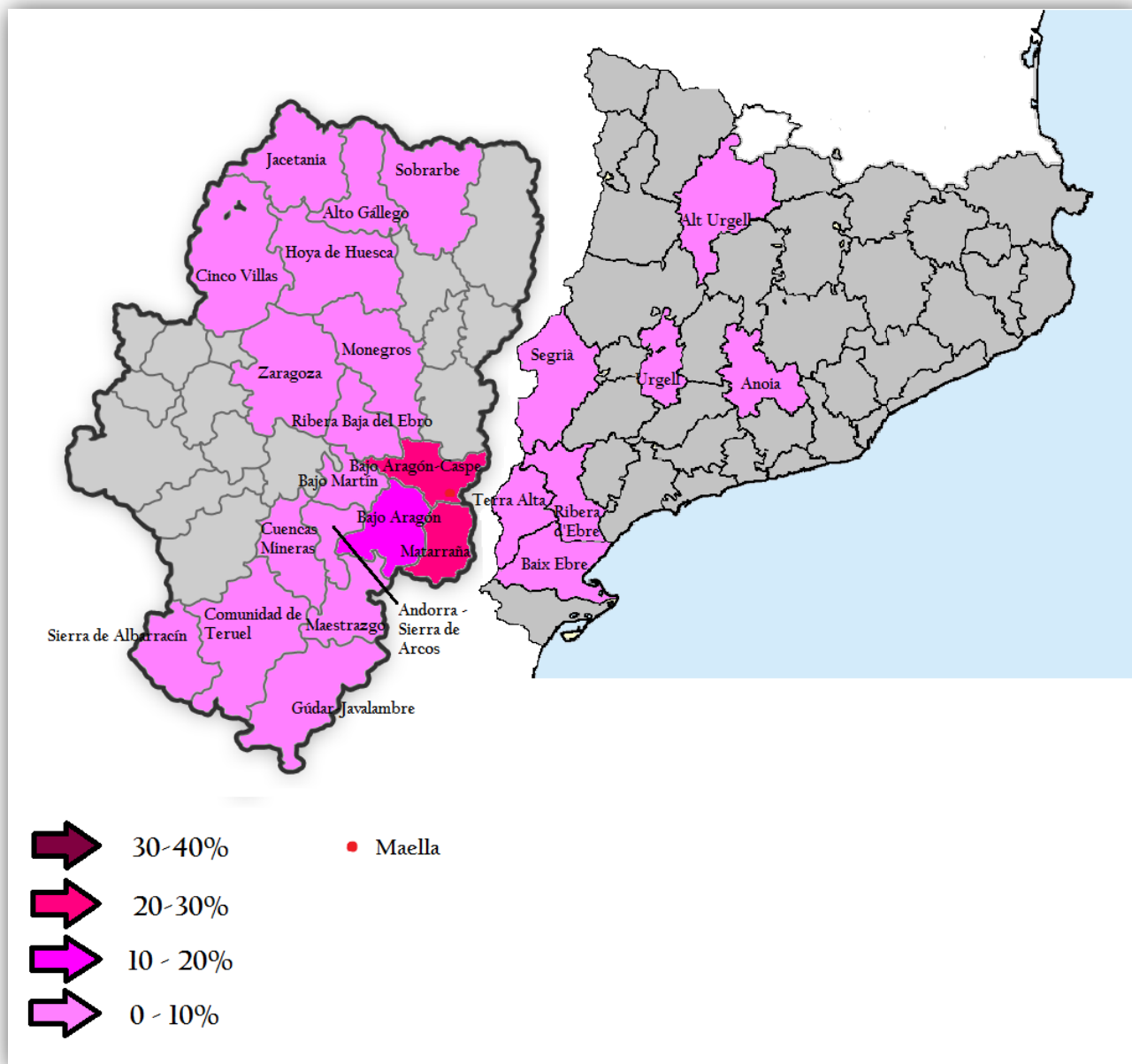

El mapa nos muestra como hay una tendencia clara a la procedencia aragonesa, tanto a corta como a media distancia. En un radio de menos de 50 kilómetros destacan, sobre todo, la influencia de las comarcas situadas al sur del Bajo Aragón-Caspe,

incluyendo esta. Estas son el Bajo Aragón y el Matarraña, mientras que otra a la misma distancia como la Terra Alta están por debajo del 10%.

Es interesante que del oeste de Aragón no procede nadie, ni tampoco desde el norte por la franja catalanoaragonesa, con una influencia nula de la comarca del Bajo Cinca, relativamente cercana a Maella.

A modo de conclusión podríamos destacar que en esta población, durante el s. XVIII a la hora de la recepción de personas por vía matrimonial observamos claramente al río Ebro como frontera natural, pero la frontera política también jugó un papel importante, sobre todo en el aspecto femenino. No podemos hablar en ningún caso de frontera lingüística porque en estas poblaciones el catalán o un dialecto similar, sirve como lengua materna, hablado en toda la franja aragonesa.

Además, la movilidad entre las poblaciones separadas por esta frontera interna, fue dominada por artesanos y campesinos mayoritariamente, del mismo modo que observa Vilalta en un reciente estudio²¹³.

Migrantes en Maella a nivel municipal:

La escala más detalla nos muestra como la mitad de los hombres llegan a esta localidad desde lugares muy cercanos, mientras que en el caso de las mujeres, casi el 70% lo hacen desde lugares colindantes, el resto viene del Bajo Aragón turolense, no mucho más lejano. De nuevo se pone de manifiesto que los hombres se desplazan más y desde más lejos de media.

²¹³ VILALTA I ESCOBAR, María José, "Micromovilidad sin fronteras: movimientos de población entre Aragón y Cataluña en la época moderna (siglos XVI-XVIII)", en SABIO ALCUTÉN, Alberto, LAHUERTA, Víctor (coords.), *Tejidos de fecundidad: los vínculos históricos entre Aragón y Cataluña, siglos XVIII-XX*, Diputación General de Aragón, 2017, pp. 70-85.

Ellos llegan principalmente desde Caspe (9%), con un total de 18 individuos, Fabara (8%), con un total de 15, y Mazaleón (7%), con un total de 14. La localidad catalana que más hombres aporta es Batea con 9, que supone un 5% del total de los hombres, cifras muy parecidas a la bajoaragonesa Nonaspe, y a la matarrañesa Calaceite.

Dentro de estos parámetros de corta distancia, destaca la influencia de Valderrobres (3%) por la relación cantidad-distancia, pero que su volumen de habitantes considerable en la zona jugó un papel fundamental para este hecho.

CUADRO 25. Mercado matrimonial en Maella según municipio de procedencia (siglo XVIII).

MIGRANTES POR VIA MATRIMONIAL MAELLA SEGÚN MUNICIPIO DE PROCEDENCIA (siglo XVIII)						
Municipio	Hombres	%	Mujeres	%	TOTAL	%
Caspe	18	9%	7	9%	25	9%
Mazaleón	14	7%	11	14%	25	9%
Fabara	15	8%	7	9%	22	8%
Nonaspe	7	4%	4	5%	11	4%
Batea	9	5%	1	1%	10	4%
Calaceite	8	4%	1	1%	9	3%
Valderrobres	5	3%	0	0%	5	2%
Cretas	1	0,5%	4	5%	5	2%
Vilalba dels Arcs	4	2%	1	1%	5	2%
Fórnoles	1	0,5%	3	4%	4	1%
La Fresneda	0	0%	4	5%	4	1%
Valjunquera	0	0%	4	5%	4	1%
Valdeltormo	1	0,5%	2	2%	3	1%
Torre de Arcas	2	1%	1	1%	3	1%
Ráfales	1	0,5%	1	1%	2	1%
Torre del Compte	1	0,5%	1	1%	2	1%
Fuentespalda	2	1%	0	0%	2	1%
Arnes	2	1%	0	0%	2	1%
Fayón	0	0%	1	1%	1	0,5%

Peñarroya de Tastavins	0	0%	1	1%	1	0,5%
Prat de Compte	1	0,5%	0	0%	1	0,5%
Caseras	1	0,5%	0	0%	1	0,5%
La Fatarella	1	0,5%	0	0%	1	0,5%
Gandesa	1	0,5%	0	0%	1	0,5%
Otros	96	50%	26	32%	122	45%
TOTAL	191	100%	80	100%	271	100%

En ellas dominan la muy corta distancia, ya que los pueblos más cercanos a Maella son los que obtienen mayores porcentajes de llegada. Por ello la localidad más cercana, Mazaleón, es la que más féminas aporta, con un 14% (11 en total), seguido de Caspe y Fabara, con un 9%, respectivamente (aportan 7 cada localidad). A partir de aquí baja la influencia de otros municipios a más distancia, como Nonaspe, Cretas, La Fresneda o Valjunquera.

La única población que rompe dicha tendencia es Batea, quizá por una supuesta barrera “fronteriza” para las mujeres, puesto que, tan solo llega una en todo el siglo, y se trata de una localidad relativamente cercana. Y salvo otro caso de una fémina que llega desde Vilalba dels Arcs, ninguna mujer más llegará por vía matrimonial desde Cataluña ni otro lugar que no sea el territorio aragonés.

GRÁFICO 31. Mercado matrimonial en Maella según municipio de procedencia (siglo XVIII).

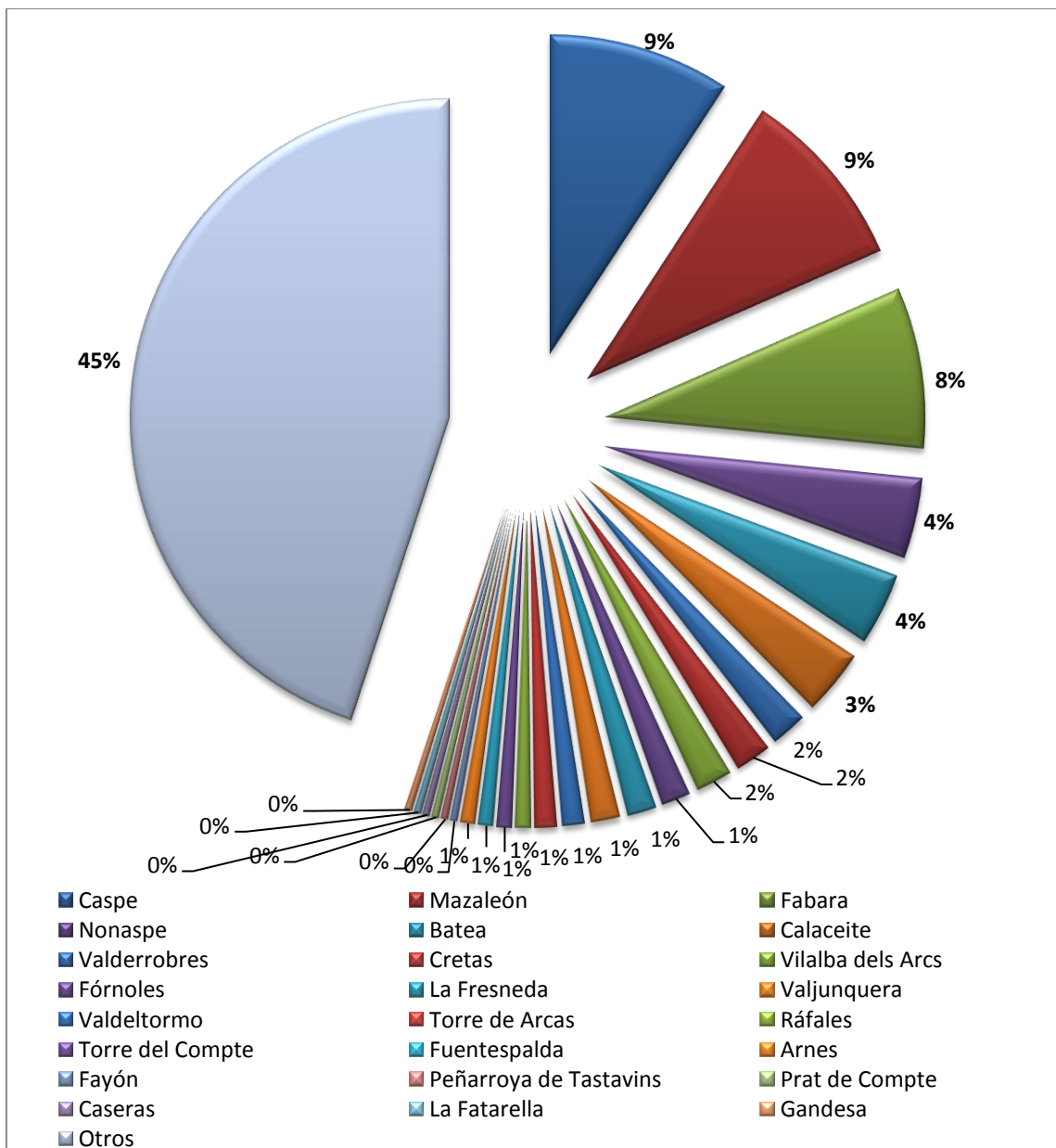

Los resultados totales nos muestran como el 55% del total de forasteros lo hacen desde lugares a muy corta distancia, donde destacan tres poblaciones: Caspe, Mazaleón y Fabara, que se reparten casi por igual un 30% del total.

Por otro lado tenemos otras tres poblaciones que se reparten de forma parecida un 10% de los inmigrantes conyugales. Éstas son Nonaspe, Batea y Calaceite. El poco más del 15% restante estaba repartido entre una pléyade de poblaciones, sobre todo del Matarraña, y en menor medida, de la Terra Alta.

MAPA 14. Origen de los contrayentes en Maella según municipio de procedencia (siglo XVIII).

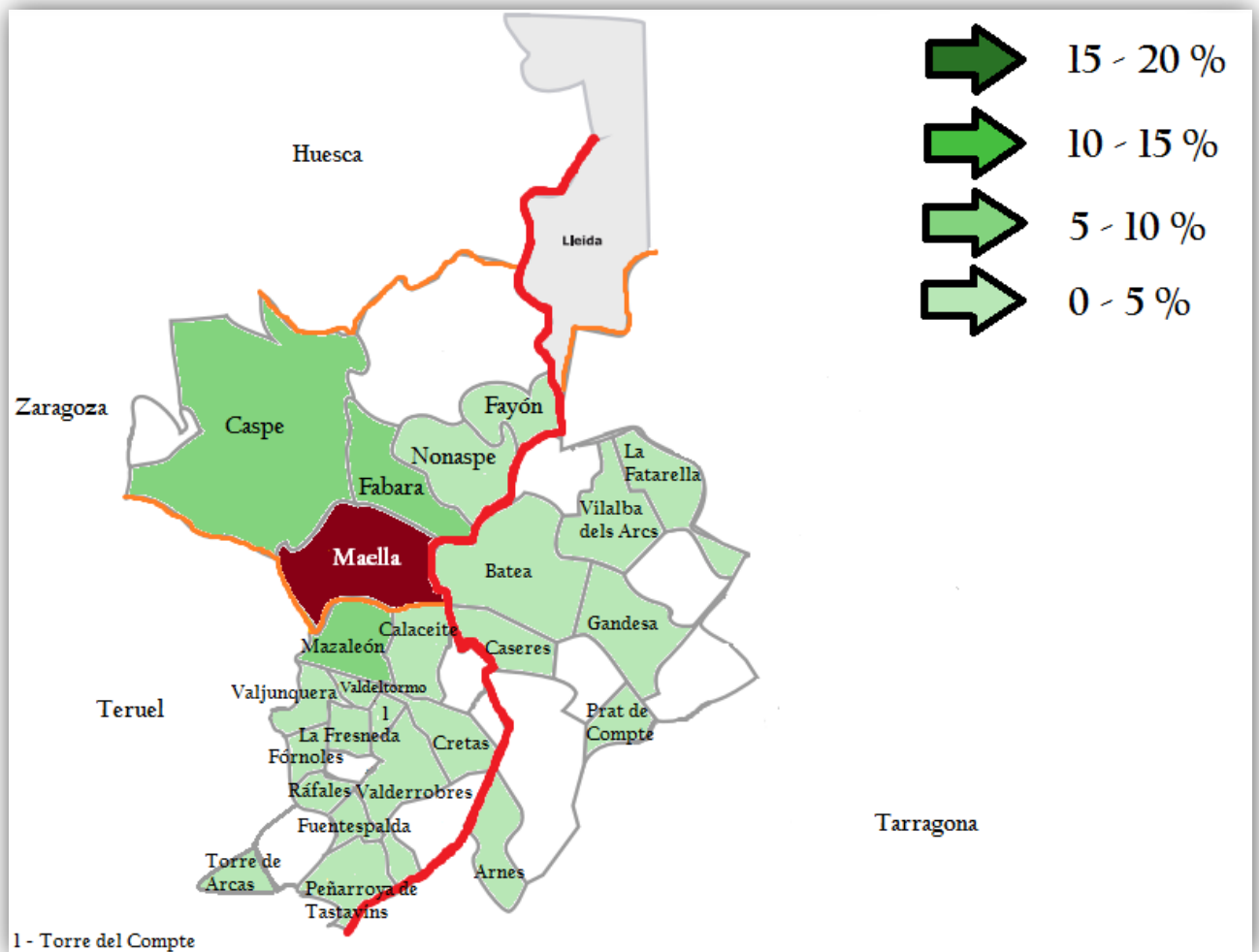

A modo de conclusión, la llegada de personas está muy repartida, como vemos en el mapa, fruto de varios factores. El primero de ellos se trata de una población de un tamaño considerable en la zona, lo que significa que la villa de por sí ya es sinónimo de atracción laboral, pues ofrece más posibilidades que las pequeñas aldeas de la franja. El segundo factor que observamos es que no sólo recibe población de su comarca sino que llegan muchas personas por el curso natural del río Matarraña desde el sur, desde la comarca a la que da nombre el río. El tercer y último factor observado es que Cataluña juega un papel secundario en cuanto a la recepción de población, tendencia diferente a la observada en Nonaspe, donde el papel es muy parecido entre ambos territorios. Este hecho está muy marcado, sobretodo, por la migración femenina, que en Maella es casi plenamente aragonesa.

En general se trata de una zona poco habitada, y por tanto en ningún momento podemos considerar la existencia de ciudades, aunque Caspe, y Maella de una forma mucho más modesta, pudieron seguir el modelo de “ciudades rurales” propuesto por María José Vilalta²¹⁴, y cuyo ejemplo perfecto en la frontera catalán-aragonesa es la ciudad de Lleida, la cual atrajo mucha población aragonesa de las zonas limítrofes.

Además, gracias a las fuentes complementarias consultadas, y vistas en el apartado 5 del presente estudio, hemos comprobado que el principal movimiento poblacional de los franceses es el de los solteros, algo mucho más común que los inmigrantes casados, también existentes en la zona, de acuerdo con los estudios realizados por Salas²¹⁵.

²¹⁴ VILALTA I ESCOBAR, María José, “Ciudades rurales en la España Moderna. El protagonismo de las continuidades”, *Revista de Demografía Histórica*, XXI, I, segunda época, 2003, pp. 15-43.

²¹⁵ SALAS AUSÉNS, José Antonio, “Mercado matrimonial de los franceses en la España de la Edad Moderna”, en ALFARO PÉREZ, Francisco José (coord.), *Cuando la frontera era el sur: Europa Suroccidental, siglos XVI-XIX*, Prensas de la Universidad de Zaragoza, 2019, pp. 211-240.

8.3- El Matarraña.

La comarca del Matarraña está situada al sur del Bajo Aragón-Caspe, ya en la provincia de Teruel. Limita por el este con Cataluña (provincia de Tarragona), y por el sur con la Comunidad Valenciana (provincia de Castellón), se extiende por un total de 933 kilómetros cuadrados, como ya se había descrito. En total está compuesta por 18 municipios, cuya capital histórica ha sido Valderrobres. Además de esta localidad, está formada por Beceite, Peñarroya de Tastavins, Torre de Arcas, Monroyo, Fuentespalda, Ráfales, La Portellada, Fórnoles, La Fresneda, Torre del Compte, Valjunquera, Valdeltormo, Mazaleón, Calaceite, Arens de Lledó, Lledó y Cretas.

Geográficamente la comarca es mucho más elevada que la anterior, al situarse sobre la depresión del Ebro, en la cuenca del río que da nombre al territorio, y al occidente de la cuenca del río Algars, afluente del Matarraña. La parte norte de dicha comarca es bastante llana, mientras que la mitad septentrional es más agreste debido a la cadena montañosa de los Puertos de Beceite que se extiende entre los límites de las provincias de Tarragona, Teruel y Castellón, y desde el Baix Ebre hasta el Maestrazgo, pasando por la comarca que estamos analizando.

MAPA 15. Comarca del Matarraña y su distancia al límite territorial con Cataluña²¹⁶.

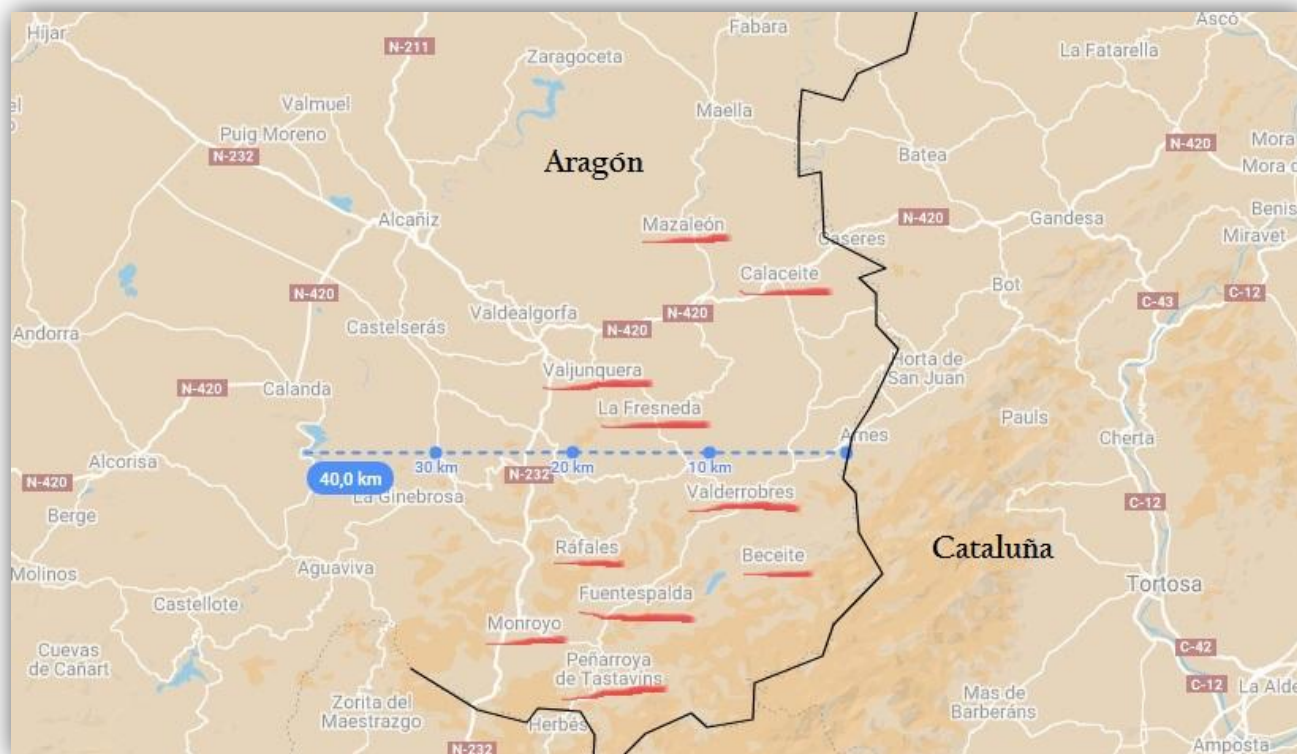

En el mapa anterior podemos observar las diez poblaciones más grandes por número de habitantes de esta comarca del Matarraña, sus accidentes geográficos y las distancias que separan los diferentes lugares y límites territoriales. En este caso la distancia máxima de una población al límite apenas supera los 20 kilómetros, teniendo a otras poblaciones en la propia franja territorial. La influencia catalana es destacable pues en todos los pueblos se habla catalán o un dialecto del mismo²¹⁷.

²¹⁶ En el mapa sólo se muestran las 10 poblaciones más populosas en la actualidad del Matarraña para conseguir la escala gráfica para el mapa.

²¹⁷ Todas las poblaciones se pueden denominar en castellano o en catalán por Decreto legislativo 2/2006, pero para facilitar el estudio las comarcas aragonesas las nombramos todas con su denominación en castellano y las catalanas en catalán.

A continuación analizaremos dichos 18 municipios a través de una serie e prolijas catas que han aportado bastante luz a la investigación. En el siguiente mapa podemos observar en qué lugares se han conservado los libros parroquiales relativos a los matrimonios del siglo XVIII, con series ininterrumpidas o parciales, pero con calidad suficiente para conocer determinados periodos. El resto se han descartado prudentemente.

MAPA 16. Comarca del Matarraña dentro de la provincia de Teruel y disponibilidad de sus archivos parroquiales²¹⁸.

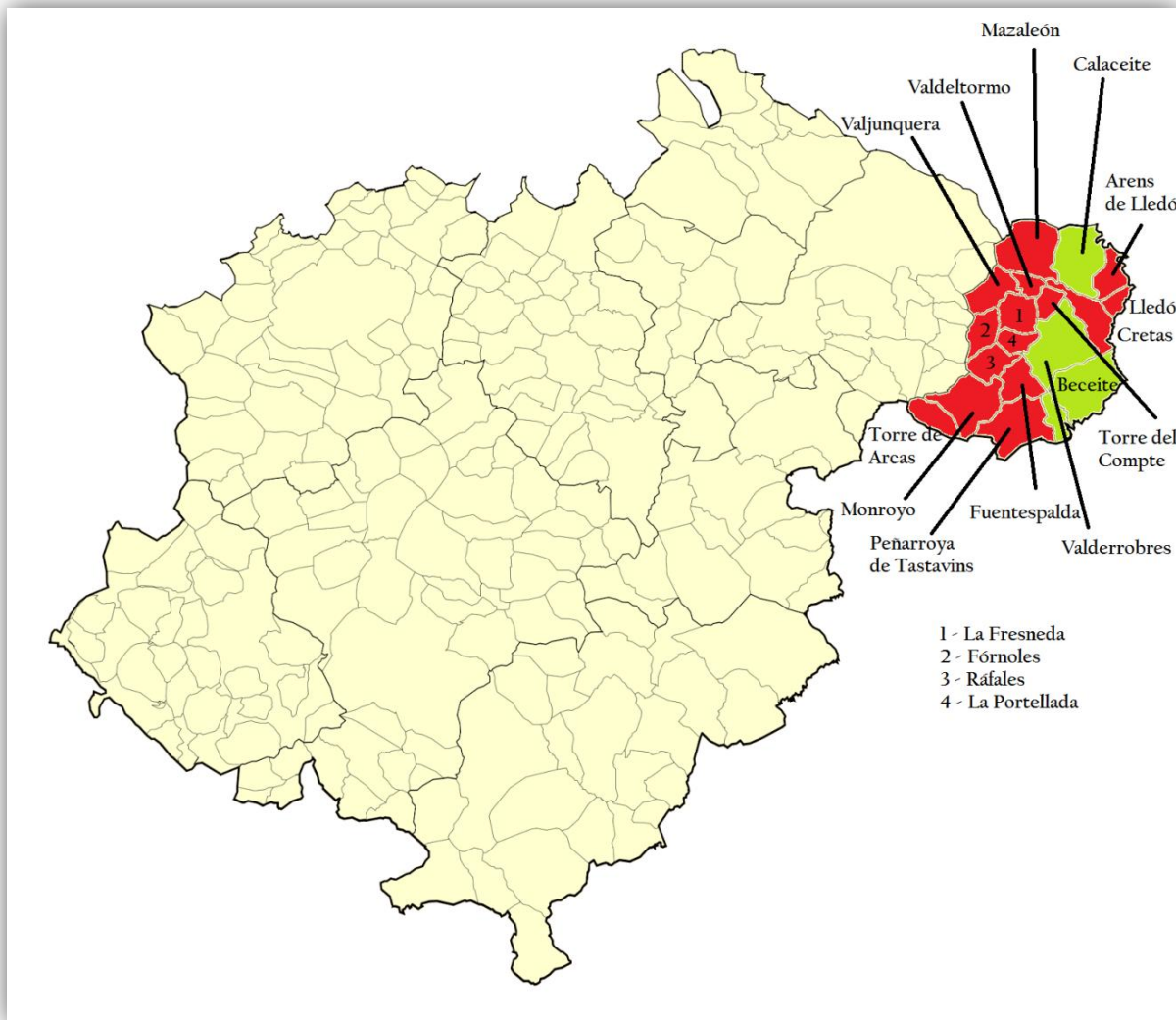

²¹⁸ De color rojo la disponibilidad es nula, y en verde, existen información de los matrimonios del siglo XVIII.

Antes de comenzar el análisis pormenorizado de cada población tenemos que poner en situación al lector de la evolución demográfica que siguen los lugares estudiados o los que han intentado ser objeto de estudio, pero por falta de documentación no lo ha podido ser.

CUADRO 26. Evolución demográfica de la población de la comarca del Matarraña²¹⁹.

EVOLUCIÓN DEMOGRÁFICA DE LAS POBLACIONES DEL MATARRAÑA					
POBLACIÓN	Fogaje 1489	Fogaje 1495	Fogaje 1646	Vecindario 1718	Vecindario 1776
Arens de Lledó	23	34	-	28	112
Beceite	74	108	136	75	249
Calaceite	60	114	-	216	388
Cretas	76	81	-	82	278
Fuentespalda	64	60	72	52	146
La Fresneda	140	180	316	203	485
La Portellada	-	-	-	-	-
Lledó	12	13	-	29	60
Mas del Labrador	-	-	20	10	13
Mazaleón	50	43	78	52	198
Monroyo	91	104	127	93	253
Peñarroya	92	93	98	94	102
Ráfales	50	57	97	44	131
Torre del Compte	46	50	83	35	123
Torre de Arcas	35	50	78	-	89
Valderrobres	104	135	143	105	383
Valdeltormo	29	32	44	43	52
Valjunquera	69	51	85	64	178
TOTAL COMARCA	1.015	1.205	1.377	1.225	3.240

²¹⁹ DE LEZAUN Y TORNOS, Tomás Fermín, *Estado eclesiástico y secular de las poblaciones y antiguos y actuales vecindarios del Reino de Aragón*, Edición facsimilar del texto manuscrito de 1778, que se conserva en la biblioteca de la Real Academia de la Historia, Zaragoza, 1990.

Con este cuadro realizado a partir de la recopilación de Lezaun se puede observar cómo, en líneas generales, hay una tendencia alcista de la población desde la superación de la crisis bajomedieval hasta mediados del siglo XVII, donde en algunos lugares las incursiones de la Guerra de Cataluña ralentizaron el crecimiento, pero no parece que supusieran un descenso de los habitantes.

Durante el siglo XVIII habría que destacar dos aspectos. Por un lado la notable mella que deja la Guerra de Sucesión, por la cual todas las poblaciones perdieron población en el transcurso de las primeras dos décadas del siglo. Pero por otro lado, la recuperación posterior durante la centuria queda patente, ya que casi todas las poblaciones habían multiplicado por dos o por tres su número de habitantes en el año 1776. Pese a ello, habrá algún caso aislado, como el de Peñarroya de Tastavins o el de Valdeltormo, en el que dichos lugares crecerán de una forma muy lenta, de manera muy inferior a la media comarcal y regional, pero en ningún caso encontramos a un lugar que pierda número de habitantes durante la segunda mitad del siglo.

8.3.1- Mazaleón.

Mazaleón, también denominado por los vecinos Massalió, en catalán, ya nos advierte de la cercanía no solo territorial, sino también cultural con Cataluña. El río Matarraña atraviesa su término de sur a norte, y dista de, aproximadamente, 10 kilómetros con el límite territorial.

Tras la consulta del archivo de la parroquia de La Natividad de Nuestra Señora de Mazaleón, hemos observado que el libro de casados más antiguo que existe comienza en el año 1901, motivo por el cual nos resulta imposible la utilización de esta población como lugar de cata para nuestro estudio.

Conocemos por fuentes secundarias²²⁰ que durante este período nació en la localidad un conocido cronista aragonés. Concretamente, el 10 de marzo de 1748 nació en la villa Pío Cañizar, nombrado, en 1793 cronista de la capital aragonesa. Durante este período el bagaje demográfico de Mazaleón fue muy fructífero ya que durante la segunda mitad de siglo casi multiplica por cuatro su número de vecinos respecto a la primera mitad de dicho siglo.

8.3.2- Calaceite.

Calaceite, población que históricamente, desde el fogaje de 1495, siempre ha sido mayor en número de vecinos que Mazaleón, dista muy poco de Cataluña. Tan sólo 4,5 kilómetros del límite separan a esta población característica por la montaña en la que se asienta y las pendientes de sus calles. En su término discurren tanto el río Matarraña como el río Algars y la historia de la localidad no ha estado exenta de problemas.

Con anterioridad al siglo estudiado, la villa sufrió una gran peste en 1625, y posteriormente, dos grandes sequías en 1646 y 1649. Además al ser contrario a la sublevación de Cataluña, a los pocos años de dichas sequías las tropas francesas y catalanas habían saqueado e incendiado la localidad, mermándola en todos los aspectos²²¹. Vidiella también nos destaca que a principios del siglo XVIII, Calaceite apoyó al Archiduque Carlos, y fruto de ello Felipe V arrasó con todos sus partidarios. A

²²⁰ LATASSA Y ORTÍN, Félix, Bibliotecas antigua y nueva de escritores aragoneses de Latassa aumentadas y refundidas en forma de diccionario bibliográfico-biográfico, I, Imprenta de Calixto Ariño, Zaragoza, 1885, pp. 283-284. (Editado por Miguel Gómez Uriel).

²²¹ VIDIELLA Y JASA, Santiago, Recitaciones de la historia política y eclesiástica de Calaceite, Instituto de Estudios Turolenses, Centro de Estudios Bajoaragoneses, Familia Jassá, Ayuntamiento de Calaceite, 1996.

partir de ese momento, y como ocurre en la mayoría de las localidades estudiadas, dicha centuria será de recuperación y expansión económica y demográfica.

Pese a ello, la parroquia de La Asunción de Nuestra Señora, que pertenece a la archidiócesis de Zaragoza, guarda libros de matrimonios desde 1543²²², siendo una de las poblaciones que conserva desde hace más tiempo dicho tipo de fuente. Esta localidad perteneció al obispado de Tortosa hasta 1955.

Para nuestro análisis se ha consultado los casados del siglo XVIII, entre 1704 y 1800. Se han desechado los tres primeros años del siglo, por su mala legibilidad, pero los 96 años restantes muestran gran fiabilidad para el estudio.

El recuento total de personas durante el período analizado (1704-1800) asciende a 2.748, entre mujeres y hombres, 1.374 miembros de cada sexo. Como ocurre en todas las poblaciones analizadas, el porcentaje de hombres forasteros es mucho mayor que el de mujeres de aquella naturaleza. En este caso el 77% de los foráneos fueron hombres (291 en total), frente a un 23% de ellas (87). Esto supone que 378 personas de las 2.748, o lo que es lo mismo, el 14% de los que pasan por el altar en el siglo XVIII, fueron personas llegadas desde otros lugares. Por tanto, un total de 2.370 personas, el 86% de los cónyuges, fueron oriundos de la villa.

²²² Se encuentran en la casa parroquial, en una calle contigua a la iglesia la Asunción de Nuestra Señora.

CUADRO 27. Números totales de personas nativas y forasteras según los libros de matrimonios de Calaceite (1704-1800).

	Hombres	Mujeres	TOTAL
Nativos	1.083	1.287	2.370
Forasteros	291	87	378
TOTAL	1.374	1.374	2.748

GRÁFICO 32. Porcentajes de oriundos y forasteros en Calaceite según los matrimonios acaecidos en la localidad (1704-1800).

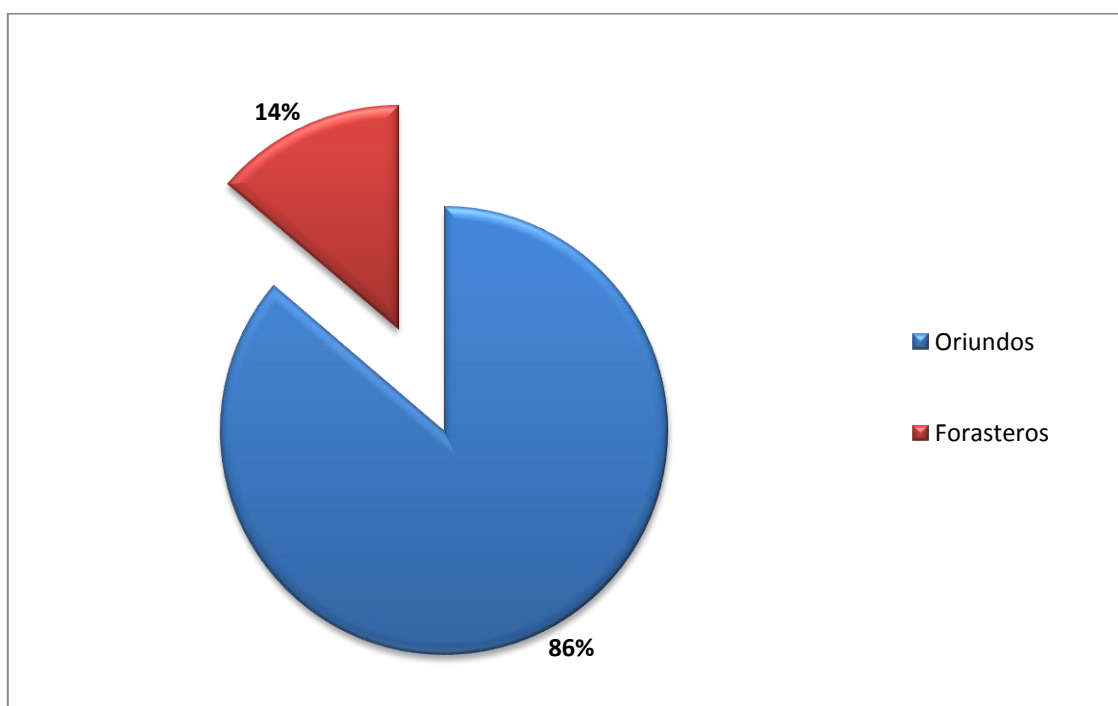

En cuanto a los enlaces matrimoniales, destacamos las cuatro tipologías que hacemos referencia en nuestro estudio. Predominan, como ocurre en el resto de poblaciones analizadas, los casamientos entre personas de la propia localidad. En el caso de Calaceite son 1.020 de los 1.374 enlaces acaecidos durante dicho período y supone el 74% del total.

GRÁFICO 33. Tipologías matrimoniales en Calaceite según procedencia de los contrayentes (1704-1800).

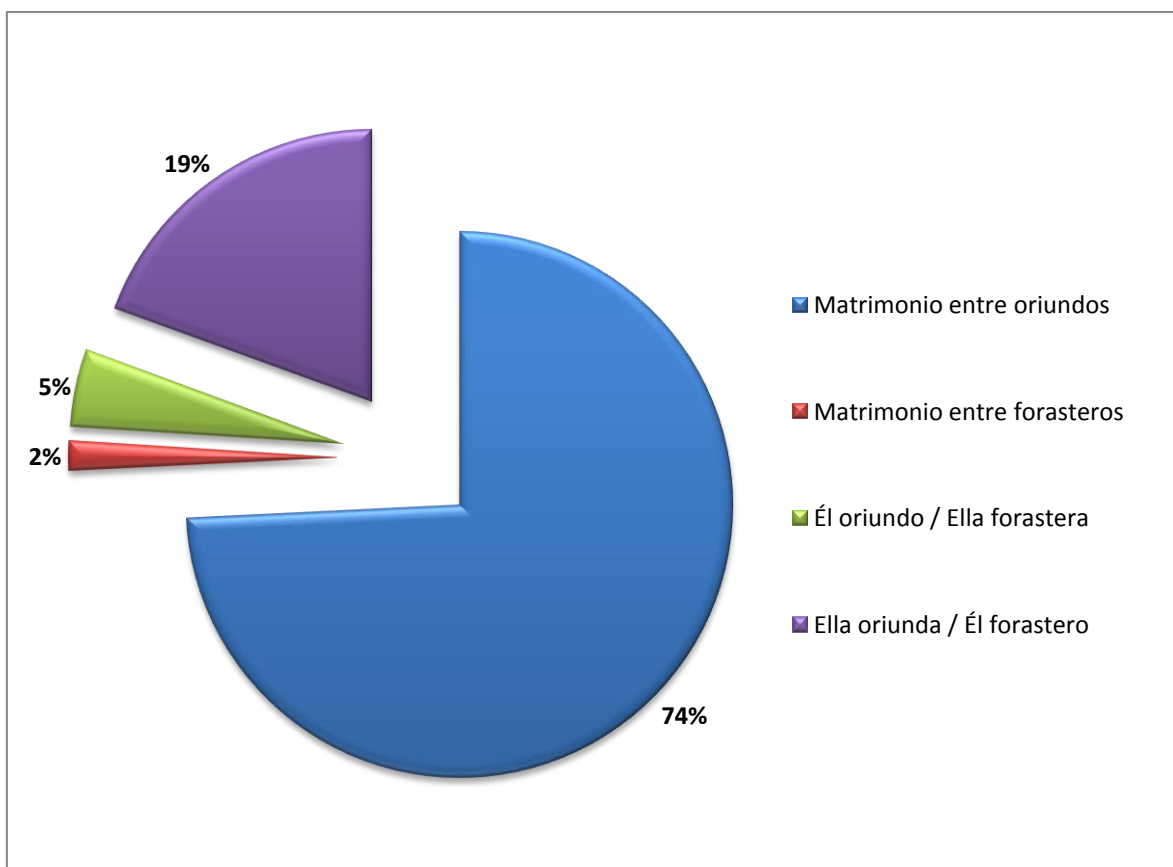

Tan sólo un 2% de los matrimonios fueron entre personas forasteras, sumando un total de 24 casos a lo largo de la centuria. Además, se pone de nuevo de manifiesto que los hombres tienen una mayor movilidad por motivos matrimoniales o ajenos a éste (pero que queda reflejado en los casamientos) que las mujeres, cuando se aprecia la cantidad de matrimonios híbridos. En el 19% de los casos, la mujer era calaceitana y casaba con un forastero, en total aparecen 267 casos de este tipo. Por el contrario, tan sólo un 5% de los enlaces son de calaceitanos con mujeres que llegan desde otros lugares, sumando un total de 63 casos.

Vistas las tipologías según procedencia, en las siguientes páginas se van a analizar a los 378 forasteros que llegan hasta Calaceite por vía matrimonial a lo largo de la centuria para conocer los principales focos de movilidad a grande y pequeña escala.

Migrantes en Calaceite a nivel regional:

Poca variedad regional presenta el panorama de inmigrantes en Calaceite durante el siglo XVIII. Dentro de la península ibérica tan sólo llegan personas de los territorios continentales de la Corona de Aragón, y fuera de las fronteras hispanas, llegaron habitantes desde el sur de Francia y desde Italia.

CUADRO 28. Origen de los contrayentes en Calaceite según región de procedencia (1704-1800).

MIGRANTES POR VIA MATRIMONIAL EN CALACEITE SEGÚN REGIÓN DE PROCEDENCIA (1704-1800)						
Región	Hombres	%	Mujeres	%	TOTAL	%
Aragón	177	61%	57	66%	234	62%
Cataluña	84	29%	27	31%	111	29%
Valencia	12	4%	3	3%	15	4%
Occitania (Francia)	9	3%	0	0%	9	3%
Italia	1	0,3%	0	0%	1	0,2%
<i>Desconocida</i>	8	3%	0	0%	8	2%
TOTAL	291	100%	87	100%	378	100%

La poca variedad de regiones de procedencia es todavía menor en el ámbito femenino, donde ellas, que habitualmente viajan menos y desde más cerca, solo llegan desde tres posibles puntos. El más habitual, durante esta centuria, fue desde otros puntos de Aragón, con un 66%, y que englobó a un total de 57 mujeres. También fue habitual la llegada de catalanas, lo hicieron 27 durante este período y supuso el 31% de las 87

totales que llegaron. Tan sólo tres mujeres llegaron desde la actual Comunidad Valenciana, que supuso una cuota de, aproximadamente, el 3%.

En cuanto a los hombres, los porcentajes son parecidos a los de las mujeres, pero con dos pequeñas diferencias. La primera de ellas es el volumen. Como más de tres cuartas partes de los llegados eran hombres, los mismos porcentajes suponen casi tres veces más personas. La segunda diferencia son los migrantes de larga distancia, inexistentes en las féminas pero existentes en los varones, aunque su proporción es pequeña, ya que apenas llegan al 4%. En total llegaron 177 aragoneses (61%), 84 catalanes (29%) y 12 valencianos (4%).

Cabe destacar que hemos encontrado a ocho personas de procedencia desconocida. En algunos de los casos había un hueco en la fuente, fruto del desconocimiento del lugar de procedencia, por parte del párroco. En otros casos, no hemos conseguido conocer el lugar en la actualidad. Son los casos de lugares como Cantos o Lamia, donde no se indicaba ninguna diócesis de procedencia y no conocemos con exactitud su origen.

GRÁFICO 34. Contrayentes en Calaceite según su región de procedencia (1704-1800).

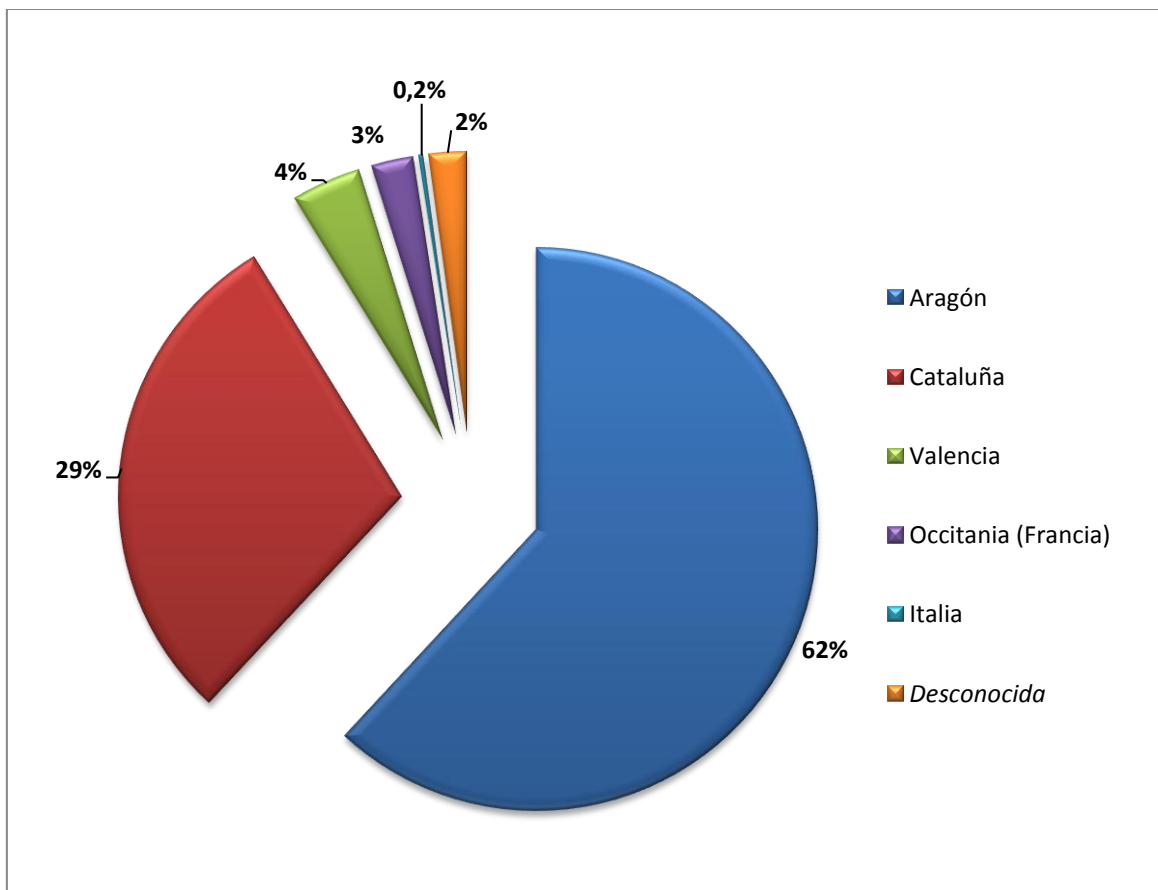

El resultado total muestra dos claros focos de procedencia: Aragón, con un 62% y Cataluña, con 29%. Esto supone un total de 234 y 111 personas, respectivamente, y más del 90% de los desplazamientos. Con 15 desplazados (4%) está Valencia quien, no aporta mucha población, pero tiene una media superior a un habitante valenciano por década durante esta centuria. Occitania, la región del sur de Francia, con 9 personas (3%) aporta, igual que ocurre en otros lugares, como Maella o Valderrobres, una cifra destacable en el aspecto cantidad-distancia, mientras que el italiano, se trata de un caso aislado, que se explicará en el siguiente apartado.

Es importante la influencia que pudiese tener en la sociedad calaceitana el nutrido grupo de franceses por los recelos que siempre habían generado, sobre todo debido a que hablaban otra lengua y a la religión, de hecho, en el siglo XVIII la monarquía hispana les obligará a que se conviertan al catolicismo para su naturalización en los territorios hispanos²²³.

MAPA 17. Distribución de los migrantes por vía matrimonial en Calaceite según su región de origen (1704-1800).

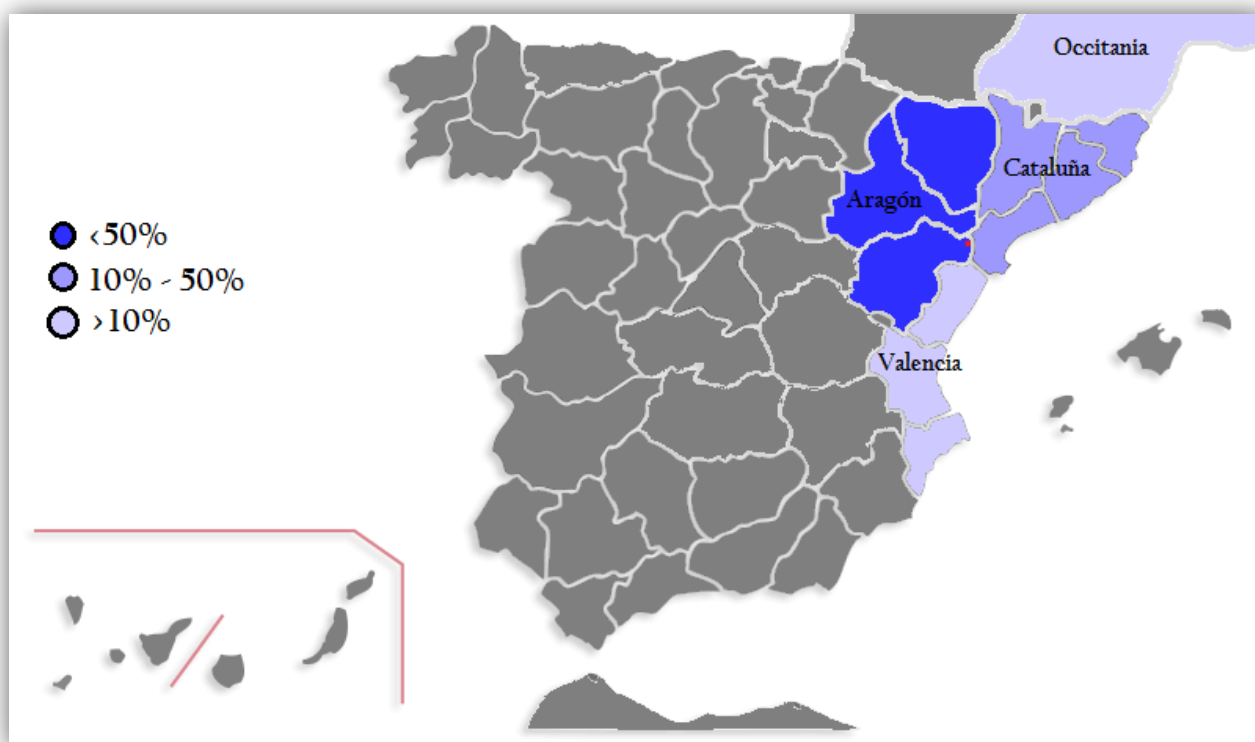

Como vemos en el mapa, las regiones mediterráneas son las que aportan población a Calaceite, siendo Aragón la más notable, y secundándole Cataluña.

²²³ JARQUE MARTÍNEZ, Encarna, "El imaginario sobre el francés en la España del Antiguo Régimen", en ALFARO PÉREZ, Francisco José (coord.), *Cuando la frontera era el sur: Europa Suroccidental, siglos XVI-XIX*, Prensas de la Universidad de Zaragoza, 2019, pp. 115-151.

Migrantes en Calaceite a nivel provincial:

Con un nivel de detalle más amplio, el espectro de lugares aumenta, ya que las tres provincias aragonesas aportan personas a Calaceite durante esta centuria, también lo hacen tres de las cuatro provincias catalanas, y en Occitania, lo hacen dos de sus departamentos situados en la frontera con Aragón y Cataluña.

Estos franceses casaron todos con jóvenes calaceitanas, suponiendo el 100% de los enlaces, aunque por la lejanía de la frontera los porcentajes no pueden ser comparables con el 60% que observa Salas en Barbastro²²⁴, ya que su estadística cuenta con más de 400 casos y en esta ocasión solo contamos con 9. Además de la poca cantidad de casos, el factor distancia a la frontera franco-española será un hecho determinante a la hora de la llegada de féminas, que moderarían las cifras en el área oscense.

CUADRO 29. Mercado matrimonial en Calaceite según su provincia de procedencia (1704-1800).

MIGRANTES POR VIA MATRIMONIAL EN CALACEITE SEGÚN PROVINCIAS DE PROCEDENCIA (1704-1800)						
Provincia	Hombres	%	Mujeres	%	TOTAL	%
Teruel	141	48%	48	55%	189	50%
Tarragona	72	25%	24	28%	96	25%
Zaragoza	24	8%	6	7%	30	8%
Huesca	12	4%	3	3%	15	4%
Castellón	12	4%	3	3%	15	4%
Lleida	9	3%	3	3%	12	3%
Altos Pirineos (Francia)	6	2%	0	0%	6	2%
Barcelona	3	1%	0	0%	3	1%
Alto Garona (Francia)	3	1%	0	0%	3	1%
República de Luca (Italia)	1	0,3%	0	0%	1	0,2%
<i>Desconocida</i>	8	3%	0	0%	8	2%
TOTAL	291	100%	87	100%	378	100%

²²⁴ SALAS AUSÉNS, José Antonio, "Buscando vivir en la ciudad: trayectorias de inmigrantes franceses en los siglos XVII y XVIII", *Revista de Demografía Histórica*, Vol. 21, 1, 2003, pp. 141-165.

Teruel es la provincia en la que se sitúa la villa que analizamos, y la provincia que más población aporta, pese a estar en el límite con la provincia de Zaragoza. Un total de 141 varones y 48 mujeres, que suponen el 48% del total de hombres y el 55% del total de féminas. La influencia de la provincia de Teruel en las mujeres es mayor porque son todas migraciones de corta distancia, mientras que en los hombres hay un pequeño porcentaje de migraciones de media y larga distancia que restan visibilidad a las migraciones de carácter más cercano.

Lo mismo ocurre con la provincia de Tarragona, por su cercanía, la influencia de las mujeres es mayor porcentualmente. Un total de 72 varones y 24 hembras procedentes de tierras tarraconenses se han contabilizado a lo largo del siglo XVIII, lo que suponen el 25% y el 28%, respectivamente.

Zaragoza provincia aportó el 8% de los varones, y casi el mismo porcentaje de mujeres, que equivale a 24 hombres y 6 féminas. El resto de provincias hispanas tienen una aportación, tanto de hombres como de mujeres, de en torno, al 3%, como es el caso de Huesca, Castellón y Lleida, quedando Barcelona con un porcentaje de solo el 1% en varones y sin presencia en mujeres.

De los 9 franceses que llegan, todos hombres, 6 lo hicieron desde el departamento de los Altos Pirineos, donde todos procedían de la misma localidad, Campan, aunque en diferentes períodos. El primero llegó en 1707 y el último en 1769. Los otros 3 occitanos llegan desde el departamento del Alto Garona, y dos de ellos lo hicieron en 1709 desde la localidad de Villemagne.

Finalmente, el caso más lejano que se ha encontrado es el de un hombre que llega desde la República de Luca en 1770. Llegó desde la población costera de Corniglia, a orillas del Mar Mediterráneo, y que hoy pertenece a la región de Liguria.

Por su lugar geográfico, es bastante probable que llegase por mar, aunque no se ha logrado averiguar su oficio, que pudiese dar una pista sobre su recorrido.

GRÁFICO 35. Origen de los contrayentes en Calaceite según su provincia de procedencia (1704-1800).

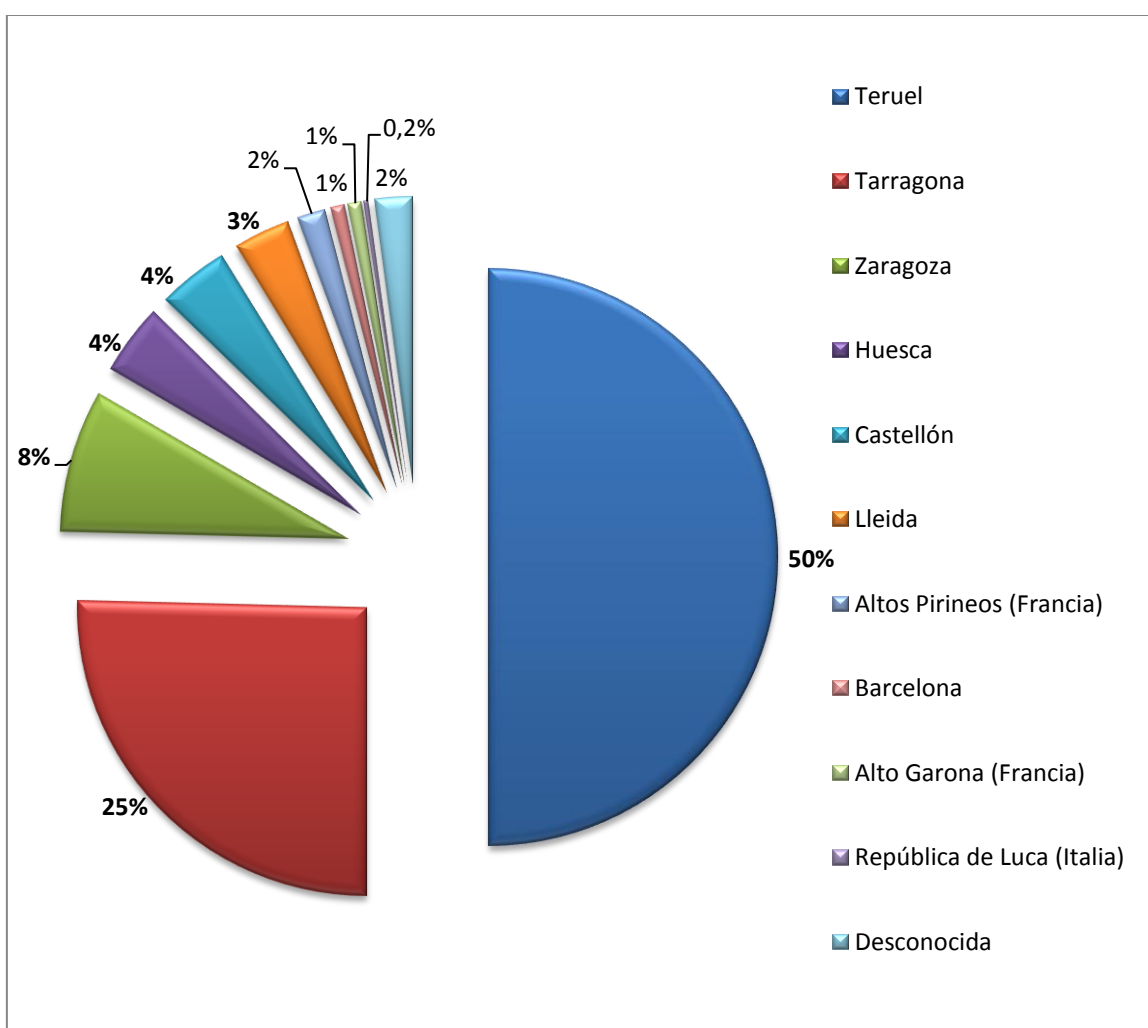

Como vemos en el gráfico anterior, la mitad de las personas procedían de Teruel, con un total de 189, mientras que Tarragona aportó un cuarto de las personas que llegaron, con un total de 96. El cuarto restante lo aportan los demás lugares, donde mucho menor es la aportación de Zaragoza con 30 personas (8%), Huesca o Castellón, con 15 personas cada una (4%), y Lleida con 12 personas (3%) son las más destacadas.

MAPA 18. Distribución de los migrantes por vía matrimonial en Calaceite según su provincia de procedencia (1704-1800).

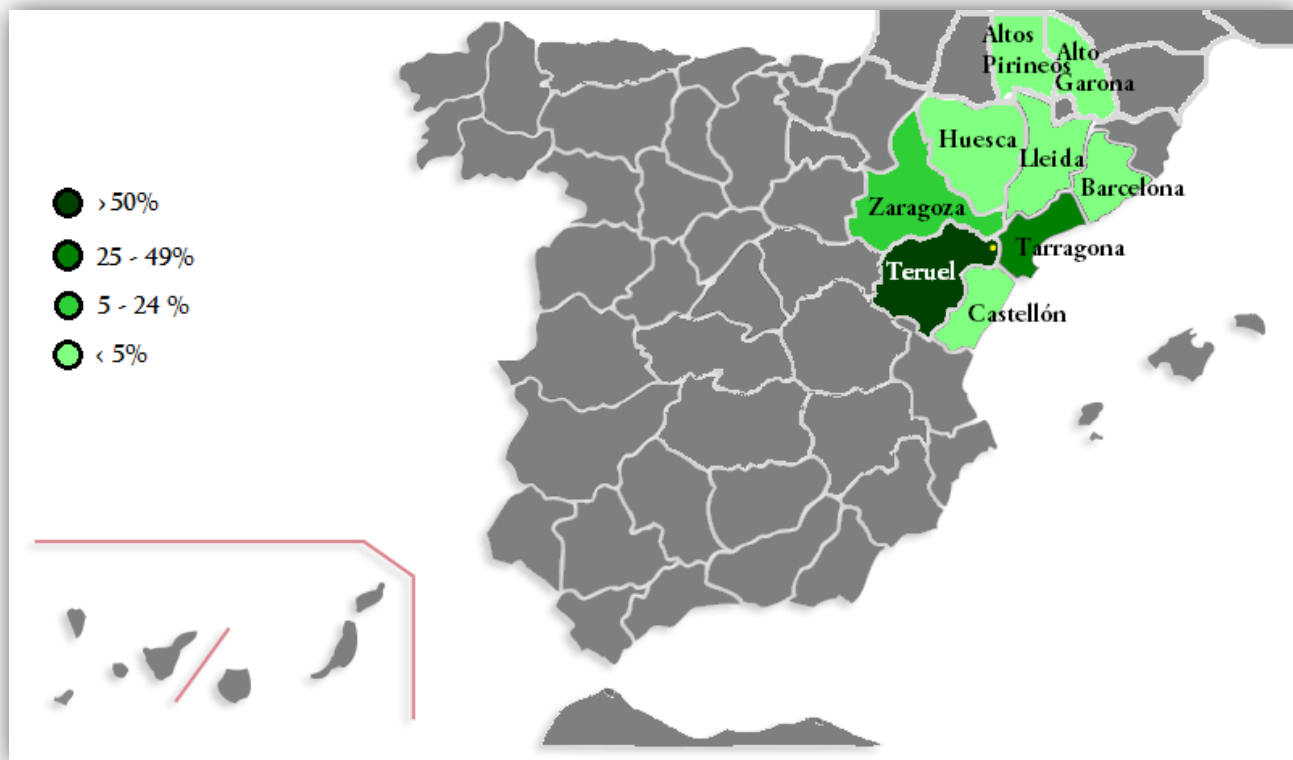

En el mapa podemos observar la distribución provincial de los forasteros llegados a Calaceite, que lo hacen desde los lugares más cercanos alrededor de la villa, y desde lugares más lejanos desde el norte.

Migrantes en Calaceite a nivel comarcal:

A diferencia de lo que se aprecia a niveles de distancia más amplios, donde el espectro de regiones y provincias de procedencia no es muy grande, a nivel comarcal la variedad aumenta considerablemente. Para el análisis se han tenido en cuenta las

comarcas aragonesas y catalanas, ya que son las comarcas de las regiones que más población aportan en nuestra investigación.

Por ello, no es de extrañar, que entre todas las comarcas de Aragón y Cataluña, sumen casi el 93% de los nuevos pobladores que llegaron a Calaceite en el siglo XVIII.

CUADRO 30. Mercado matrimonial en Calaceite según comarca de procedencia (1704-1800).

MIGRANTES POR VIA MATRIMONIAL EN CALACEITE SEGÚN COMARCAS DE PROCEDENCIA (1704-1800)						
Comarca	Hombres	%	Mujeres	%	TOTAL	%
Matarranya	114	39%	45	52%	159	42%
Terra Alta	42	14%	18	21%	60	16%
Bajo Aragón	18	6%	3	3%	21	6%
Ribera d'Ebre	11	4%	4	5%	15	4%
Baix Ebre	13	4%	2	2%	15	4%
Bajo Aragón-Caspe	9	3%	3	3%	12	3%
Zaragoza	5	2%	3	3%	8	2%
Alt Urgell	7	2%	0	0%	7	2%
Montsià	6	2%	0	0%	6	2%
Maestrazgo	6	2%	0	0%	6	2%
Ribagorza	4	1%	2	2%	6	2%
Sobrarbe	3	1%	1	2%	4	1%
Jiloca	3	1%	0	0%	3	0,8%
Ribera Baja del Ebro	3	1%	0	0%	3	0,8%
Jacetania	3	1%	0	0%	3	0,8%
Segrià	2	1%	1	2%	3	0,8%
Maresme	3	1%	0	0%	3	0,8%
Cinco Villas	2	1%	0	0%	2	0,5%
Ribera Alta del Ebro	2	1%	0	0%	2	0,5%
Campo de Daroca	2	1%	0	0%	2	0,5%
Monegros	2	1%	0	0%	2	0,5%
Solsonès	0	0%	2	2%	2	0,5%
Comunidad Teruel	1	0,4%	0	0%	1	0,3%
Otras	30	10%	3	3%	33	8%
TOTAL	291	100%	87	100%	378	100%

El 39% de los varones llegan desde otra población del Matarraña, y son en total 114 a lo largo del período estudiado. Otro dato a tener en cuenta son los 42 hombres que llegaron desde la Terra Alta, y que suponen el 14% del total. En el resto de comarcas, su aportación es mínima, destacando la turolense del Bajo Aragón, con un 6%, y las tarraconenses de la Ribera d'Ebre y el Baix Ebre con un 4% cada una.

En cuanto a las féminas, al ser menos en número, también lo son en diversidades de lugar de origen. Fruto de ello, la procedencia más cercana, es decir, la propia comarca del Matarraña tiene más de la mitad (52%), con un total de 45 mujeres. Igual que ocurre con los hombres, la comarca de la Terra Alta tiene una importante influencia, que porcentualmente es más alta en este caso, con un 21%, que equivale a un total de 18 mujeres. En el resto de lugares la llegada de mujeres es mucho más baja, donde cabe mención especial, la comarca del Solsonès, que aporta dos mujeres mientras que no llega ningún varón. Ambas llegan desde la capital de dicha comarca: Solsona.

GRÁFICO 36. Origen de los contrayentes en Calaceite según su comarca de procedencia (1704-1800).

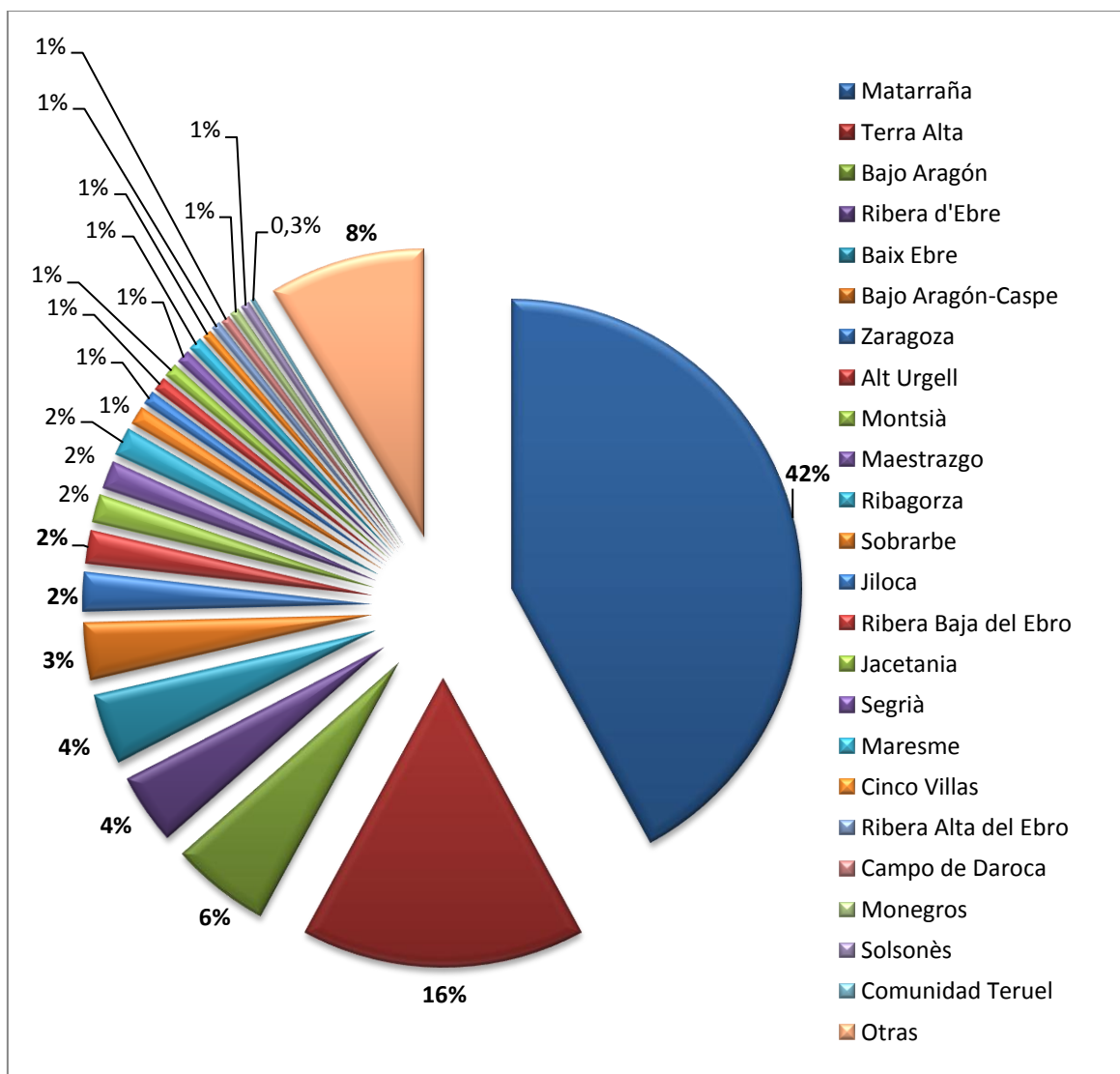

El resultado total, contabilizados ambos sexos, ofrece un amplio número de comarcas tanto en Aragón como en Cataluña. Por un lado, la comarca del Matarraña aporta 159 personas, es decir, el 42% de los forasteros. La Terra Alta, con 60 nuevos miembros, y un 16% también hace una aportación considerable a la historia demográfica calaceitana en el siglo XVIII. El Bajo Aragón turolense aportó 21 personas, mientras que Baix Ebre y Ribera d'Ebre aportaron 15 nuevos habitantes cada

una, y la zaragozana Bajo Aragón-Caspe otras 12 personas. Entre estos territorios sumaron un 17% de la población.

El 25% restante llega desde zonas muy diversas de la geografía aragonesa, donde destaca la capital aragonesa, la comarca del Alt Urgell (como ocurre en otras poblaciones analizadas), y el Montsià o el Maestrazgo, por su cercanía, donde vienen habitantes principalmente de Uldecona y Cantavieja, respectivamente.

De los casos menos comunes, en Aragón, habría que destacar el habitante de la Comunidad de Teruel, que se trata de un varón de la localidad de Cedrillas, que llega en 1706, o el caso de dos hermanos darocenses que llegan desde Orcajo en 1718. Otras poblaciones situadas a media distancia de Calaceite, y que aportan población son, por ejemplo, Luesia, en las Cinco Villas, Pradilla, de la Ribera Alta del Ebro, Torre los Negros, del Jiloca, o ya de manera más próxima, Sástago, de la Ribera Baja del Ebro.

Desde Cataluña, además de los habitantes que llegan puntualmente desde la provincia de Lleida, de lugares como Almenar, en el Segrià, o Estamariu, en el Alt Urgell, destaca el caso de tres hermanos barceloneses que llegan en 1707 desde la localidad de Llavaneras en el Maresme, únicos habitantes de la provincia de Barcelona que llegan a Calaceite durante todo el siglo XVIII por vía matrimonial.

MAPA 19. Distribución geográfica de los migrantes por vía matrimonial en Calaceite según su comarca de procedencia (1704-1800).

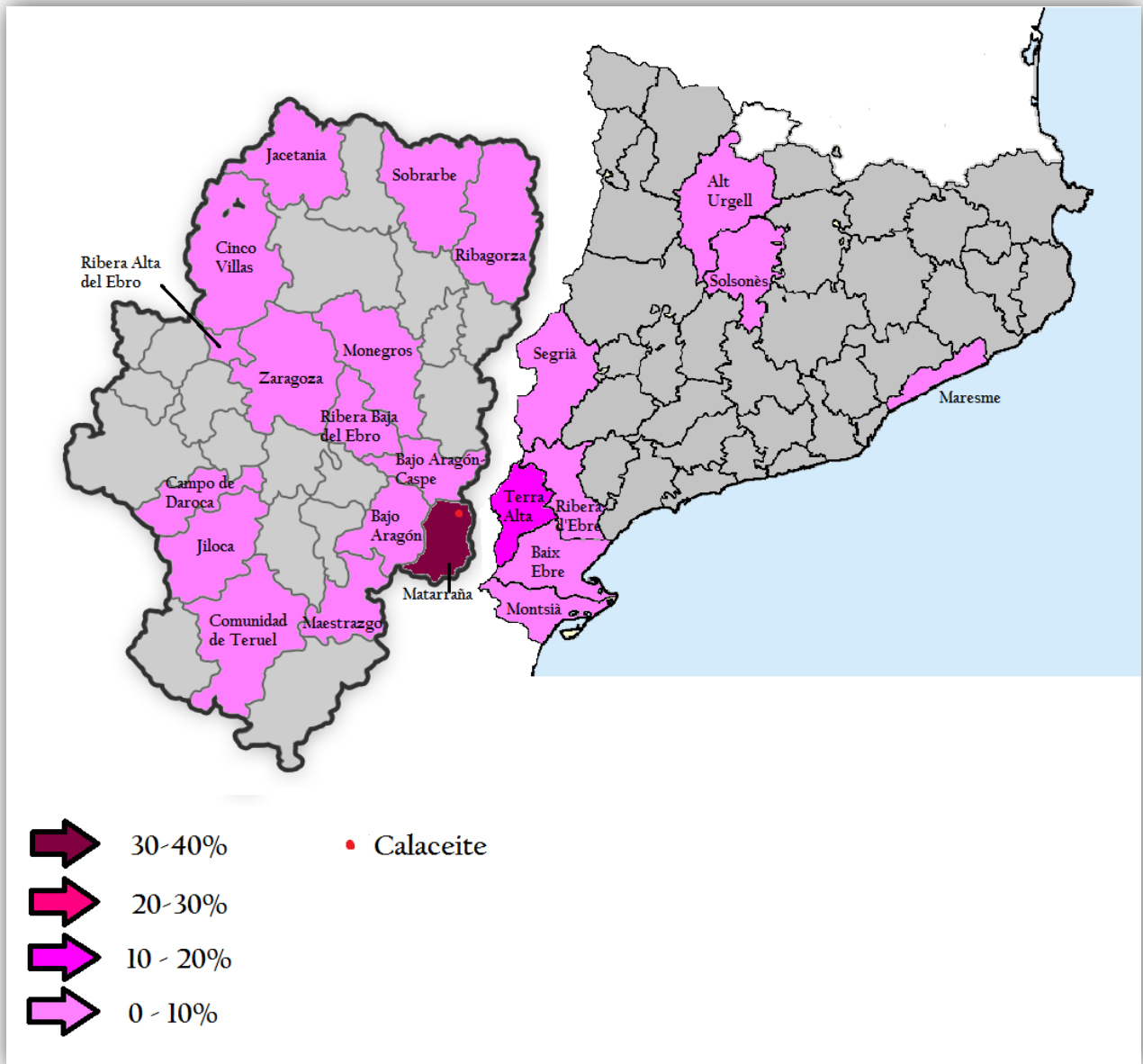

Vemos en el mapa la distribución geográfica de los inmigrantes, y se aprecia como hay un amplio número de comarcas que aportan población. La llegada desde el Matarranya y la Terra Alta la analizaremos más detalladamente a escala municipal. Respecto al resto de comarcas tenemos que mencionar un aspecto que ya hemos visto en otras poblaciones, la llegada de pobladores pirenaicos, en este caso del lado sur de los

Pirineos, y que predominantemente llegan desde la comarca aragonesa del Sobrarbe y desde la catalana del Alt Urgell.

La influencia del sur de Aragón y del sur de Cataluña también es destacable por la posición geográfica de Calaceite y su comarca, y es menos común la llegada de pobladores de la zona de la provincia de Zaragoza como es el Campo de Daroca, las Cinco Villas o la Ribera Alta del Ebro.

Migrantes en Calaceite a nivel municipal:

Calaceite recibió mucha población de lugares cercanos, de modo que el panorama de los municipios circundantes a dicha villa es muy extenso. De los otros 17 municipios que componen la comarca del Matarraña, hasta Calaceite llegan personas de 13 poblaciones diferentes, además, de los 12 que componen la comarca de la Terra Alta, más de la mitad de los pueblos, concretamente 7, aportan población nupcial a la villa matarrañesa. Incluso desde la comarca Bajo Aragón-Caspe, llega población desde tres municipios distintos. La importancia de los desplazamientos de corta y media distancia es imprescindible para entender a esta sociedad, igual que vemos en el estudio de Vilalta²²⁵.

En el aspecto masculino es necesario destacar que el 57% de la población que llega lo hace desde las comarcas del Matarraña, Terra Alta y Bajo Aragón-Caspe, dejando claro el predominio de las migraciones por vía matrimonial de corta o muy corta distancia. Dentro de esa amplia mitad no hay ninguna población que destaque por encima de las demás, ya que las 23 poblaciones que se han contabilizado aportan una cifra parecida, siendo Arens de Lledó la que más, con 18 varones, seguida de Batea y Valderrobres con 16, pero que apenas les suponen, un aporte de, entorno al 5% del total.

²²⁵ VILALTA I ESCOBAR, María José, "Micromovilidad sin fronteras: movimientos de población entre Aragón y Cataluña en la época moderna (siglos XVI-XVIII)", en SABIO ALCUTÉN, Alberto, LAHUERTA, Víctor (coords.), *Tejidos de fecundidad: los vínculos históricos entre Aragón y Cataluña, siglos XVIII-XX*, Diputación General de Aragón, 2017, pp. 70-85.

Por otro lado, en el aspecto femenino, como ellas realizan migraciones de corta distancia casi en su totalidad, más de tres cuartos de las mujeres que llegan durante el siglo XVIII lo hacen desde alguna de las tres comarcas que estudiamos. En este caso sí que podemos destacar a la población vecina de Cretas, con un 19% (16 mujeres), con cierto peso en la llegada de féminas, puesto que supone casi una quinta parte del total. Desde Lledó también llega una cifra considerable, por encima del 10%, y una mención especial merece el caso de Vilalba dels Arcs, en la Terra Alta, que aporta 6 mujeres (un 7% del total femenino) y ningún hombre, cuando recordamos, la migración masculina es muy superior a la femenina en el cómputo global.

CUADRO 31. Mercado matrimonial en Calaceite según municipio de procedencia (1704-1800).

MIGRANTES POR VIA MATRIMONIAL EN CALACEITE SEGÚN MUNICIPIOS DE PROCEDENCIA (1704-1800)						
Municipios	Hombres	%	Mujeres	%	TOTAL	%
Cretas	13	4%	16	19%	29	8%
Batea	16	5%	7	8%	23	6%
Valderrobres	16	5%	4	5%	20	5%
Lledó	10	4%	9	11%	19	5%
Arens de Lledó	18	6%	0	0%	18	5%
Torre del Compte	13	4%	3	3%	16	4%
Mazaleón	9	3%	6	7%	15	4%
Torre de Arcas	10	4%	2	2%	12	3%
Arnes	9	3%	3	3%	12	3%
Monroyo	6	2%	5	6%	11	3%
Caseres	10	4%	0	0%	10	3%
La Fresneda	7	2%	0	0%	7	2%
Caspe	4	1%	3	3%	7	2%
Vilalba dels Arcs	0	0%	6	7%	6	2%
Horta de Sant Joan	4	1%	2	2%	6	2%
Fuentespalda	5	2%	0	0%	5	1%
Fórnoles	5	2%	0	0%	5	1%
Maella	3	1%	0	0%	3	0,8%
Gandesa	2	1%	0	0%	2	0,5%
Fabara	2	1%	0	0%	2	0,5%

Valjunquera	1	0,5%	0	0%	1	0,3%
Beceite	1	0,5%	0	0%	1	0,3%
Prat de Compte	1	0,5%	0	0%	1	0,3%
Otros	126	43%	21	24%	147	39%
TOTAL	291	100%	87	100%	378	100%

En el aspecto global, los resultados son parecidos. En total, más del 60% de los inmigrantes conyugales de la centuria en Calaceite provienen de las tres comarcas que analizamos, y las 23 poblaciones de procedencia están muy repartidas en cuanto a influencia demográfica.

GRÁFICO 37. Origen de los contrayentes en Calaceite según municipio de procedencia (1704-1800).

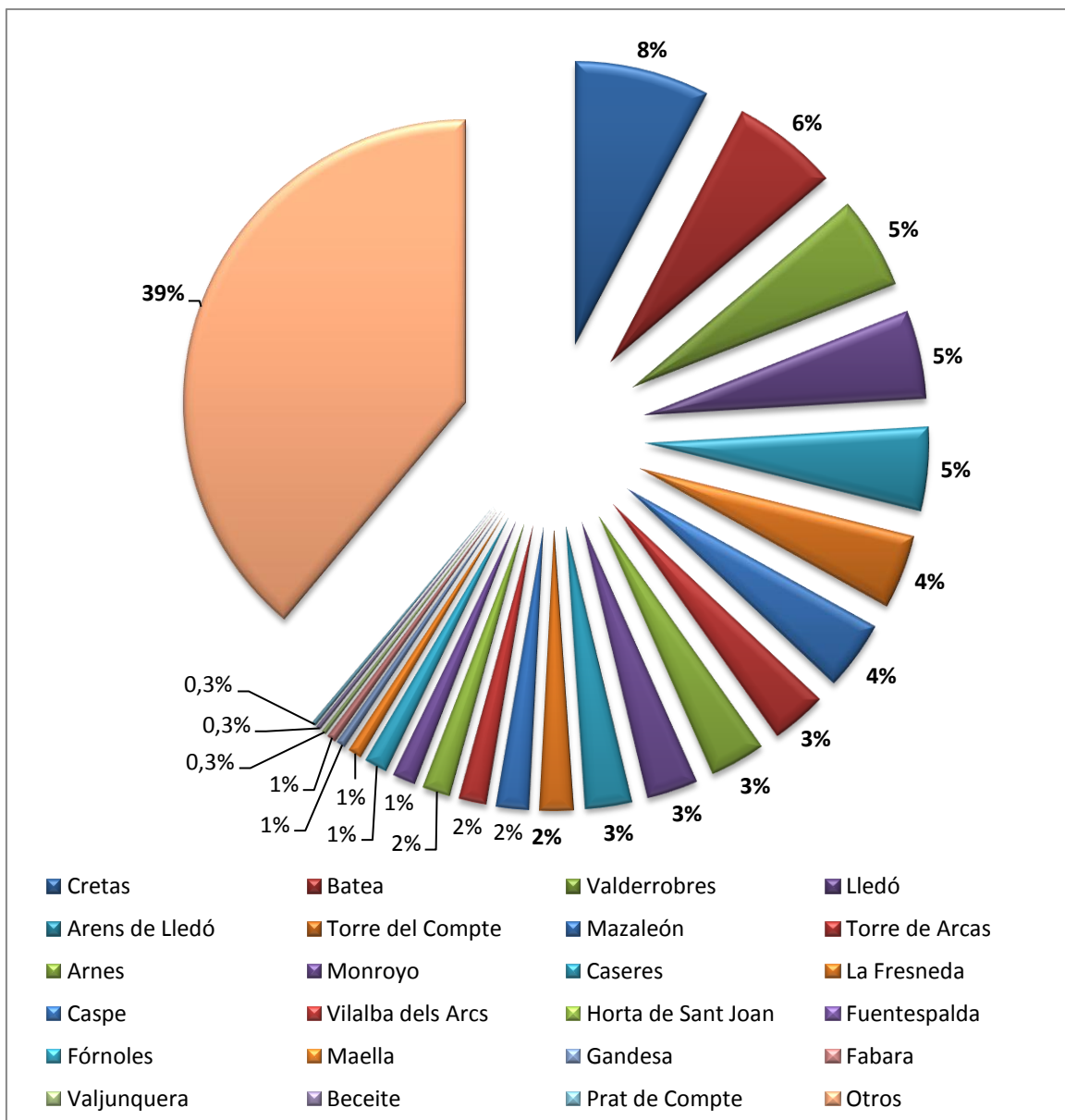

Con 29 llegados (8%) Cretas es la población que más habitantes aporta durante el siglo a Calaceite, seguido de Batea con 23 personas (6%). La capital de la comarca, Valderrobres, por su tamaño, y otras poblaciones cercanas como Lledó o Arens de Lledó aportan un 5% cada una.

A continuación, en el siguiente mapa podemos observar el amplio espectro de lugares de procedencia que obtuvo Calaceite durante el siglo XVIII de sus alrededores.

MAPA 20. Distribución de los migrantes por vía matrimonial en Calaceite según su municipio de procedencia (1704-1800).

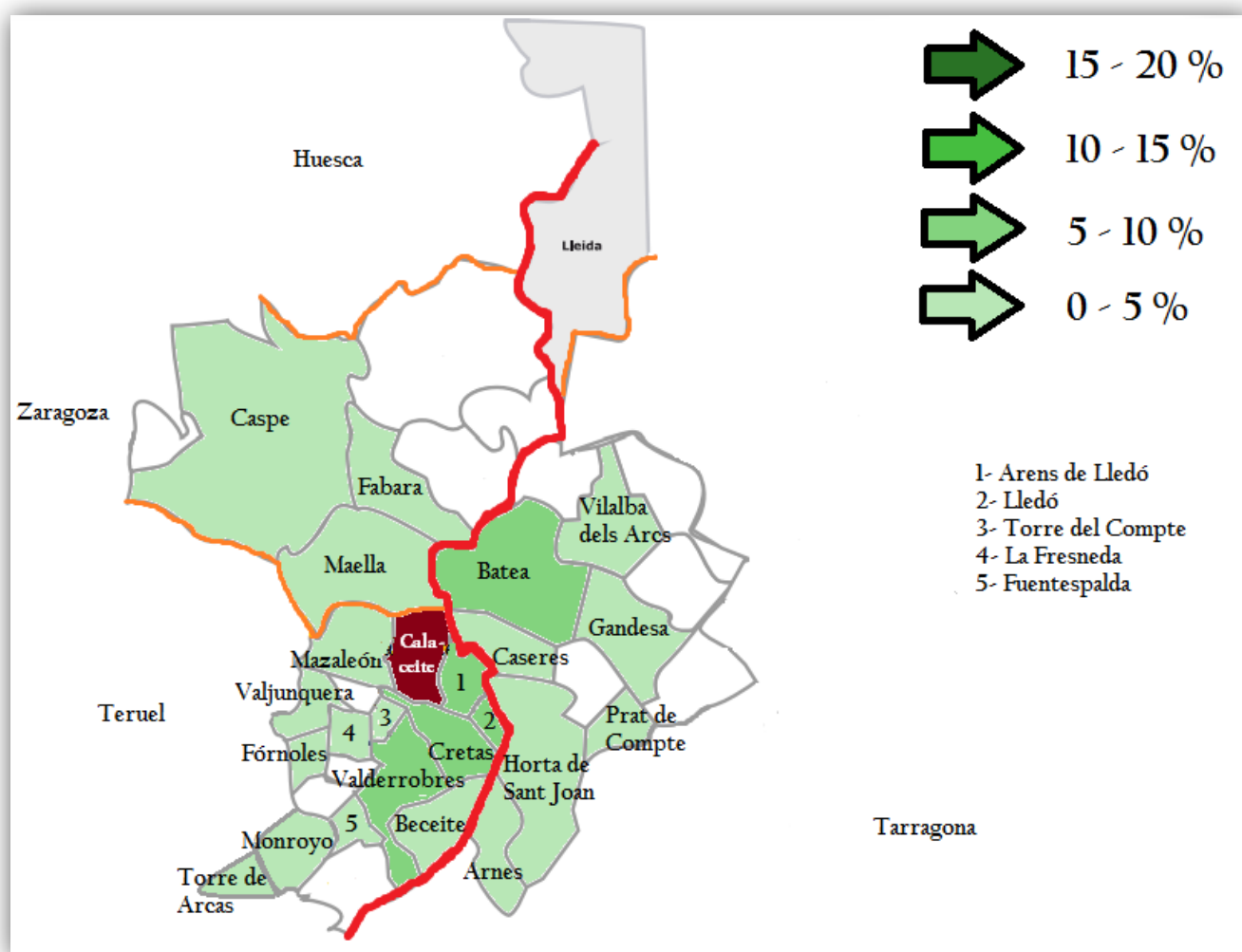

A modo de conclusión se puede apreciar que, dentro de la amplitud de procedencias destacan aquellas poblaciones que están a lo largo del curso del río

Matarraña, y que son las que nutren con una mayor cantidad a la población de Calaceite en sus matrimonios donde hay forasteros a lo largo del siglo XVIII.

8.3.3- Arens de Lledó.

Poco menos de 2 kilómetros separa esta localidad del límite territorial, de hecho la población más cercana a Arens de Lledó es la tarraconense de Horta de Sant Joan. Este lugar está bañado por el río Algars, que hace de frontera entre Aragón y Cataluña en gran parte de su recorrido y también en la zona que estamos analizando. Históricamente ha sido una población bastante pequeña aunque ha conseguido subsistir por su cercanía a una localidad mucho más grande como es Calaceite.

La parroquia a la que rinden culto cristiano los feligreses arensinos es la de la Asunción de Nuestra Señora, que en la actualidad pertenece a la archidiócesis de Zaragoza. La consulta de sus libros parroquiales nos hace ver el daño causado, sobre todo, durante la Guerra Civil, donde se perdió toda la documentación. Por este motivo, el libro de casados más antiguo encontrado da comienzo en el 1939, imposibilitando nuestra investigación en este lugar.

Arens de Lledó fue de las localidades que más creció durante el siglo XVIII, ya que en el vecindario de 1776 multiplica casi por cuatro las cifras poblacionales de la posguerra de principios de siglo.

8.3.4- Lledó.

Esta pequeña localidad está situada al sur de Arens de Lledó, en una pequeña colina y a tan sólo un 1 kilómetro del límite territorial con Cataluña, marcado también por el río Algars a su paso por esta localidad. Lledó posee características muy parecidas a poblaciones de la ribera del río Algars, que debido al poco caudal y a la distancia con grandes ciudades han sido propensas a la despoblación. En esta zona tenemos poblaciones con similares características como Caseres, Pinyeres, Almudéfar o la propia pedanía de Algars, llamada igual que el río, que en el siglo XVIII gozaron de vida pero en muchas de ellas la despoblación ha sido total. Durante esta centuria Lledó consiguió doblar su número de habitantes, pero pese a ello, sus cifras siempre han sido muy modestas.

Lledó todavía posee municipio propio, pero su iglesia parroquial, la de Santiago Apóstol, depende del párroco de Calaceite. En la visita a dicha localidad nos asegura que no existen libros parroquiales de casados del siglo XVIII en Lledó con lo que no hemos accedido al archivo parroquial que, casi con toda seguridad, llevó un destino parecido al de su vecino Arens de Lledó.

8.3.5- Valjunquera y Mas de Labrador.

Se trata de una de las localidades más interiores del Matarraña, más cercana al Bajo Aragón alcañizano que a la Terra Alta, ya que dista 23 kilómetros de Cataluña, motivo por el cual también es una de las localidades más alejadas del límite territorial. Está rodeada por dos barrancos, y aunque se trata de una población de pequeño tamaño, está en medio de una red de poblaciones del mismo o menor tamaño que Valjunquera.

Al norte limita con Valdeltormo, el despoblado Mas del Labrador, y la bajoaragonesa villa de Valdealgorfa. En el oeste se sitúan las localidades de Torrecilla de Alcañiz y La Codoñera, con Fórnoles limitando por el sur, y los pueblos de La Fresneda y Torre del Compte en el sureste.

La parroquia de San Miguel, perteneciente a la diócesis de Zaragoza, es la que ha custodiado los libros parroquiales de la localidad. A 5 kilómetros se encuentra Mas del Labrador, actualmente pueblo en ruinas pero que gozó de vida durante el siglo XVIII, y aunque se trate de una pedanía abandonada de Valjunquera, en su iglesia, de San Juan Degollado, se conservaban los libros de dicho lugar, porque fue municipio propio.

Ya en el siglo XVII este lugar estaba habitado con poco menos de 100 habitantes. Muy afectado por la Guerra de Sucesión, donde llegaron a quedar, tan solo 19 vecinos, sus cifras fueron recuperándose hasta llegar a su punto álgido a finales del siglo XVIII, donde superaron los 120 habitantes²²⁶. Pero la Guerra Civil jugó un papel, desgraciadamente, fundamental en la conservación de la documentación de dicho lugar, desapareciendo ésta. Motivo por el cual, tras la consulta realizada, observamos que el libro de matrimonios más antiguo que se conserva de Mas del Labrador comienza en 1938.

Respecto a Valjunquera el resultado obtenido es parecido. Aunque son algo más antiguos los libros de casados de esta localidad, el resultado es insuficiente para nuestro estudio, pues el primero de ellos da comienzo en el 1919.

²²⁶ <http://masllauradorhistoria.blogspot.com/> (Consultado 03/01/2020)

8.3.6- Valdeltormo.

Localidad situada entre tres barrancos (Val del Río, Barranco del Conchillo y Barranco de Enchula) y a un kilómetro del río Matarraña en su margen izquierda. A tan sólo 2 kilómetros al este del despoblado Mas de Labrador. Al norte tiene Mazaleón, al este Calaceite y al sur Torre del Compte. Su distancia con el límite territorial es de 15 kilómetros y se encuentra en el corazón de la comarca del Matarraña. También denominada por sus nativos como La Vall del Tormo.

Históricamente la población consiguió la independencia municipal de Alcañiz en 1629, por un decreto de Felipe IV. De modo que durante nuestro período estudiado ya era un municipio autosuficiente. El vaivén poblacional desde este momento ha sido constante, influenciado por las guerras. Primeramente la Guerra de Cataluña (s. XVII), y cuando la población se recuperaba demográficamente de tal contienda, llegó la Guerra de Sucesión, donde ambos ejércitos hicieron mucho daño, dejando a la población en tan solo 58 habitantes. Igual que ocurre con casi todas las poblaciones estudiadas, tras esta guerra la recuperación del siglo XVIII es muy positiva, alcanzando 473 personas en el censo de Floridablanca, donde la localidad cuenta con un amplio sector primario (muchos labradores y jornaleros), pero también con artesanos y criados²²⁷.

La iglesia parroquial de La Asunción de Nuestra Señora sufrió durante la Guerra Civil duros episodios entre los que destaca el fusilamiento del párroco. La documentación parroquial que custodiaba corrió suerte parecida, ya que tras consultar los libros de casados de Valdeltormo, hemos comprobado que el más antiguo comienza en el año 1920, con lo que se ha convertido en otra población interesante para la realización de una cata que no se puede realizar por falta documental.

²²⁷ <http://valdeltormo.com/historia/> (Consultado 04/01/2020)

8.3.7- Torre del Compte.

Esta localidad, situada en el corazón de la comarca del Matarraña, está bañada por el río que da nombre al territorio, y se sitúa en su margen derecha. Situado en la parte norte de ésta, se trata de la zona llana previa al paisaje agreste que observamos en el sur. Su situación respecto a la frontera política entre Aragón y Cataluña es de 12 kilómetros al oeste de la misma. La única población distante a menos de 5 kilómetros es La Fresneda, con la que se intuye un fuerte vínculo.

La historia de esta población, en el aspecto demográfico es similar a la de otras poblaciones estudiadas, con fuertes influencias de la Guerra de Sucesión, para nuestro período estudiado. Octavio Montserrat recoge muchos aspectos de la vida de la localidad desde la época medieval hasta la muerte de Fernando VII, gracias a una importante investigación, sobre todo en el archivo municipal²²⁸.

En el archivo parroquial los datos que se conservan son mucho menores. Los libros de bautizados son los más antiguos y son del siglo XX, de modo, que los libros de casados que hemos consultado no han cumplido la expectativa al no existir documentación relativa al siglo XVIII, pues el más antiguo comienza en 1919. Motivo por el cual, la parroquia de San Pedro Mártir no la podemos incluir en las catas para el análisis de migraciones por vía matrimonial en la zona del Matarraña.

²²⁸ MONTSERRAT ZAPATER, Octavio, *Torre del Compte, entre el Medievo y el siglo XIX*, Fundación Asunción Tomás Foz, 2016.

8.3.8- Cretas.

También denominado Queretes por los oriundos, esta localidad está situada en el margen más oriental de la comarca, y le separan, aproximadamente, 5 kilómetros del límite territorial catalán-aragonés. Aunque no está bañada por ningún río, se encuentra bastante próxima al cauce del río Algars, situado en una zona donde también marca la línea divisoria entre las provincias de Tarragona y Teruel.

Según la información que nos proporcionan los vecindarios de 1718 y 1776, en el resumen recogido por Lezaun²²⁹, Cretas fue una de las poblaciones que más creció durante el siglo XVIII, multiplicando por más de tres sus cifras demográficas en poco más de medio siglo de diferencia.

Su parroquia, la de San Juan Bautista sufrió durante la Guerra Civil de numerosos destrozos que causaron la desaparición de los libros parroquiales como nos comenta el párroco. Con el acceso a los libros de casados, vemos como, efectivamente, el primero de ellos, data del año 1938, siendo el libro parroquial más antiguo conservado en dicho archivo parroquial.

8.3.9- Fórnoles.

Situado a 20 kilómetros de Cataluña, Fórnoles es otro de los pueblos más interiores del Matarraña. Está situado en los estribos de la sierra de los Puertos de

²²⁹ DE LEZAUN Y TORNOS, Tomás Fermín, *Estado eclesiástico y secular de las poblaciones y antiguos y actuales vecindarios del Reino de Aragón*, Edición facsimilar del texto manuscrito de 1778, que se conserva en la biblioteca de la Real Academia de la Historia, Zaragoza, 1990.

Beceite, con lo que el paisaje es más agreste que en los municipios del norte de la comarca. Muy cerca tiene el Barranco de las Canales, que es uno de los más grandes que desembocan en el río Matarraña y con sus más de 700 metros sobre el nivel del mar hace patente que lejos queda la depresión del Ebro.

La parroquia de Santa María la Mayor es la que tradicionalmente ha custodiado los libros del archivo parroquial, pero como ocurre en otras localidades, la barbarie de la Guerra Civil supuso la desaparición de éstos, siendo el libro de casados de 1919 el más antiguo que hemos podido encontrar.

Dos personajes ilustres nacieron en el siglo XVIII en esta localidad. El primero de ellos lo hizo el 6 de noviembre de 1711, fue Andrés Piquer y Arrufat, que alcanzó cierta notoriedad en el mundo de la medicina, y que vivió gran parte de su vida en Valencia²³⁰. El segundo fue Braulio Foz²³¹, reconocido escritor aragonés, quien nació en esta localidad en 1791, y que, igual que ocurre con el anterior serían dos ejemplos de emigrados de la localidad, que gracias a su trayectoria vital hemos podido conocer.

8.3.10- La Fresneda.

Esta población está situada muy cerca de Torre del Compte, y a tan solo 2 kilómetros del río Matarraña, en su margen izquierda. Desde el límite territorial entre Aragón y Cataluña dista 15 kilómetros, y es una de las localidades del norte de la comarca, donde el terreno es menos agreste y más propicio para el cultivo.

²³⁰ PESET Y VIDAL, Juan Bautista, *Memoria biográfica, bibliográfica o crítica de D. Andrés Piquer*, Instituto Médico Valenciano, Valencia, 1878.

²³¹ <http://dbe.rah.es/biografias/9841/braulio-foz-y-burges> (Consultado 12/01/2020).

Durante el siglo XVIII la localidad se convirtió en la más populosa del Matarraña, superando a Calaceite, que era la que más habitantes poseía a principios de siglo. La motivación de este adelantamiento fue la Guerra de Sucesión, ya que desde el siglo XV hasta finales del siglo XVII, La Fresneda fue el lugar más habitado de la actual comarca, recuperando ese prestigio durante la segunda mitad del siglo XVIII.

Como ocurre con la mayoría de las pequeñas poblaciones de esta comarca, la Guerra Civil no dejó apenas documentación conservada. La parroquia de Santa María la Mayor fue objetivo de grandes destrozos generados por ésta, motivo por el cual, en el archivo parroquial de La Fresneda el libro de matrimonios más antiguo que se conserva da comienzo en 1919, impidiendo tomar a esta población como referencia en una de las catas propuestas.

8.3.11- La Portellada.

En pleno centro de la comarca del Matarraña se sitúa La Portellada, al sur de La Fresneda, al este de Fórnoles, al oeste de Valderrobres y al norte de Ráfales. Se trata de un enclave situado en el estribo más lejano de los Puertos de Beceite, y que es bañado, cuando hay lluvias por la Val del Ferro. A pocos kilómetros se encuentra el salto de La Portellada, una monumental cascada del río Tastavins a su paso por este municipio. Se encuentra a una distancia de 14 kilómetros de la provincia de Tarragona.

Con la consulta de los libros parroquiales observamos la misma situación que en muchos de los otros pueblos. En la Guerra Civil el archivo eclesiástico de la localidad sufrió numerosos destrozos, y aunque se conservó un libro de matrimonios éste era el

más reciente y comenzaba en el año 1919. De bautismos y defunciones no quedó nada. Su parroquia, la de San Cosme y San Damián tampoco la podemos utilizar como lugar de referencia para nuestra investigación.

8.3.12- Ráfales.

En el límite con la comarca del Bajo Aragón turolense se encuentra Ráfales, apenas 4 kilómetros lo separan de dicha comarca, y de hecho, la población más cercana es La Cerollera, perteneciente en ella. Este hecho hace que Ráfales sea de los pueblos más alejados de Cataluña dentro de su comarca, situándose a 19 kilómetros del punto que separa ambos territorios. Se encuentra inserto en los Puertos de Beceite, aunque en una vertiente menos agreste, pero su terreno ya no es el llano del norte del Matarraña.

La población está rodeada por dos barrancos (Fuente Vella y Barranco de la Molinera) que vierten sus aguas dos kilómetros más abajo en el río Tastavins, afluente del Matarraña.

La iglesia parroquial venera a La Asunción de Nuestra Señora y durante la Guerra Civil sufrió de numerosos destrozos entre los que se incluía el archivo parroquial. Tras la consulta realizada, el libro de matrimonios más antiguo que se conserva comienza en 1919, hecho por el cual esta población no nos va a poder servir como punto de referencia para la investigación.

8.3.13- Valderrobres.

Es la capital de la comarca del Matarraña, situada a 8 kilómetros del límite catalán-aragonés. Siempre ha sido la población de mayor tamaño en la zona, seguramente porque se trata del primer asentamiento en el llano viniendo desde el sur, de los Puertos de Beceite, motivo que ha significado el recibimiento de mucha población proveniente de las montañas a lo largo de su historia. Además el río Matarraña atraviesa por el medio la localidad, aspecto fundamental para el crecimiento de la población.

Históricamente ha sido una localidad que a veces ha tenido suerte y otras no. En el siglo anterior a nuestro estudio, apenas se vio afectada por la expulsión de los moriscos, ya que éstos no vivían en ella, pero en cambio, sí que sufrió la Guerra de Cataluña, ya que las tropas de frontera franco-catalanas penetraron hasta Fuentespalda causando víctimas y destrozos. Ya en el siglo XVIII, dejando atrás los conflictos bélicos, consiguió recuperarse y alcanzar un gran esplendor industrial con fábricas de diferentes aspectos artesanales²³².

Durante la Guerra Civil sufrió los destrozos y robos propios que hemos visto en otras localidades, pero por fortuna, el archivo parroquial consiguió salvarse, y la parroquia de Santa María la Mayor conserva los *Quinque Libri* desde 1569²³³. De ese mismo año data el primer libro de casamientos que hemos encontrado, hecho que nos permite utilizar a Valderrobres como uno de los puntos de cata para nuestra investigación. No obstante, existe algún vacío documental que debemos tener en cuenta.

Durante la investigación consulté dos libros de matrimonios de la localidad, los tomos 14 y 15, relativos a los Cinco Libros, cuyas fechas eran 1727-1751 y 1752-1776, respectivamente. El siguiente tomo comienza ya en el siglo XIX, y el anterior es de

²³² Obtenido de la página web del ayuntamiento: <http://www.valderrobres.es/el-pueblo-2/historia/>

²³³ Se encuentran en el despacho parroquial, y habilitan la sala de catequesis para su consulta.

finales del siglo XVII. Esto nos permite tomar una muestra de los cincuenta años centrales del siglo, y que debido al volumen de casamientos, fruto de ser una localidad grande en la zona. Se trata de una cata de datos de un tamaño muy aceptable para nuestro estudio, sobre todo en comparación con otras localidades consultadas.

Comenzamos analizando las cifras totales que nos arrojan los datos. Los matrimonios contabilizados han sido 583, lo que significa, que un total de 1.166 personas pasaron por el altar en Valderrobres durante el período mencionado. De los 583 hombres, 366 eran nativos, mientras que 217 eran forasteros. Igual que ocurre en muchos otros lugares, las mujeres tenían menos movilidad matrimonial y eso se ve reflejado en las cifras. De las 583 mujeres que se casan, 543 eran de Valderrobres y solo 40 eran de fuera.

GRÁFICO 38. Procedencia de las personas que contraen matrimonio en Valderrobres (1727-1776).

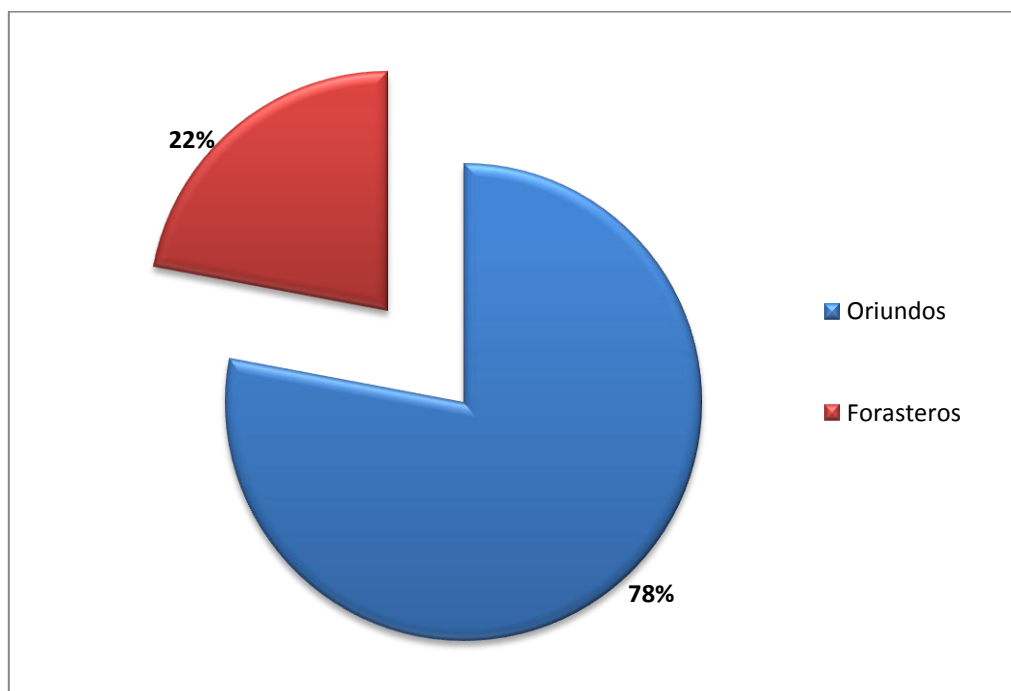

De las 1.166 personas que se casan en Valderrobres, 909 eran de la propia localidad (78%), mientras que 257 eran procedentes de otros lugares (22%). Nuestro estudio en esta población se centra en aquéllos que vinieron de fuera, pero primeramente vamos a ver la composición de los matrimonios entre oriundos y forasteros.

Si analizamos la tipología de los matrimonios por su procedencia, encontramos, como es habitual, que el porcentaje más grande lo ocupan los matrimonios acaecidos entre nativos. De los 583 que hemos analizado, en 346 casos tanto el hombre como la mujer eran de Valderrobres, lo que supone el 60%. Eso significa que en el 40% restante había al menos un miembro de la pareja que era de fuera. Por norma general solía ser el hombre, ya que lo apreciamos en el 34% de los casos, contabilizando un total de 197 enlaces en las que él viene de fuera a casa con una valderrobrense.

GRÁFICO 39. Tipología de los enlaces matrimoniales según procedencia. Valderrobres (1727-1776).

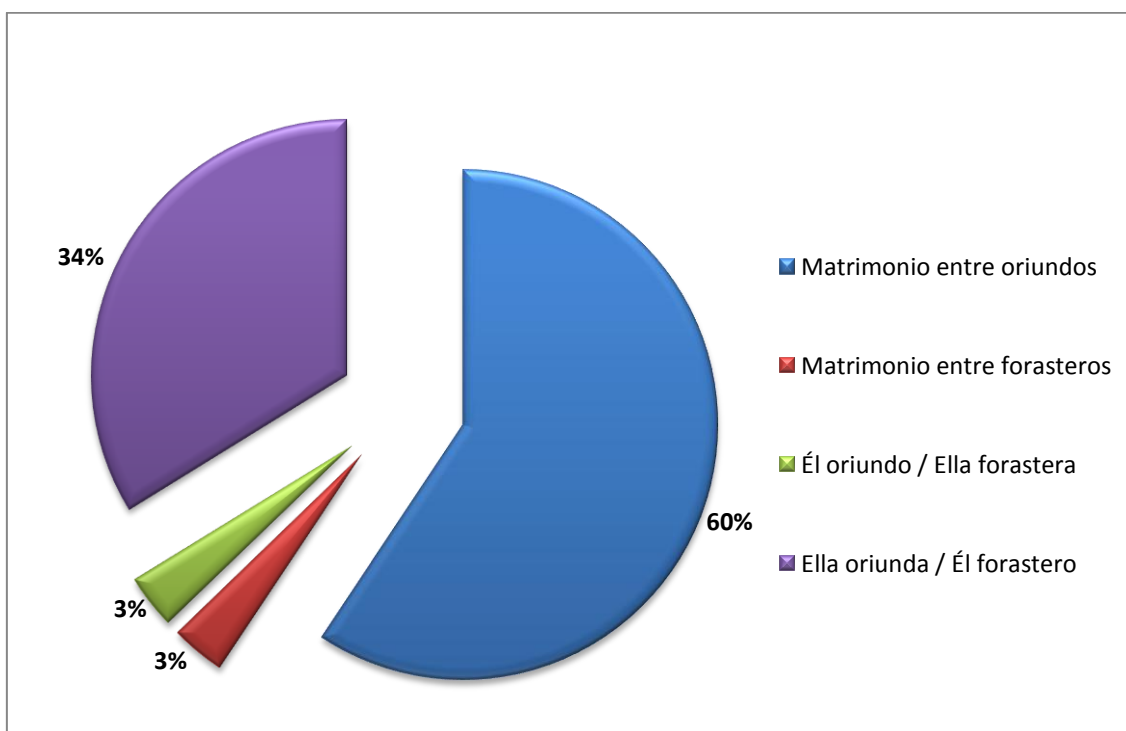

Finalmente, y ocupando tan solo un 6% del total, se encuentran las otras dos posibilidades, que ambas suponen un 3% cada una, con la misma cifra de casos encontrados: 20. Tanto los matrimonios donde ambos contrayentes son forasteros, como los que él es oriundo y ella foránea son una clara minoría a lo largo de esta centuria. Esto demuestra que el hombre tenía un grado de movilidad mucho más elevado en el mercado matrimonial.

Vista la tipología, comenzamos el análisis migratorio por vía matrimonial en la capital del Matarraña. En primer lugar, habría que destacar que no existen migraciones de grandes distancias, los únicos hombres que hemos encontrado que provienen de fuera de la actual frontera española eran tres franceses que procedían del sur de los Pirineos, de las zonas de Altos Pirineos y Alto Garona, como se ha mencionado, sobretodo, en Maella. Apenas suponen un 1% del total de los inmigrantes por vía matrimonial. De hecho esta zona de los Pirineos se encuentra más próxima al Matarraña que las regiones más occidentales de España, o las situadas más al sur.

Sobre las motivaciones y los orígenes de esta migración de larga distancia hemos hablado en líneas precedentes, y ha estado muy estudiado por autores como Salas²³⁴ o Pujadas²³⁵, quienes estudian a fondo estos casos. Se trata de la última fase de la oleada migratoria francesa hacia tierras aragonesas y catalanas producida entre finales del siglo XVI y principios del XVII.

Migrantes en Valderrobres a nivel regional:

²³⁴ SALAS AUSÉNS, José Antonio, "Franceses en Barbastro en la Edad Moderna", *Annales: Anuario del Centro de la Universidad Nacional de Educación a Distancia de Barbastro*, 15, 2002, pp. 123-160; SALAS AUSÉNS, José Antonio, "Mercado matrimonial de los franceses en la España de la Edad Moderna", en ALFARO PÉREZ, Francisco José (coord.), *Cuando la frontera era el Sur: Europa Suroccidental, siglos XVI-XX*, Universidad de Zaragoza, 2019, pp. 211-240.

²³⁵ AMENGUAL-BIBILONI, Miquel, PUJADAS MORA, Joana María, "Orígens i destins de la immigració francesa a l'àrea de Barcelona (1481-1643). Aportacions a partir de la Barcelona Historical Marriage Database", *Manuscripts. Revista d'Història Moderna*, 34, 2016, pp. 35-61.

No existe una gran variedad de inmigrantes a nivel regional, pero por su situación geográfica, Valderrobres tiene tres grandes zonas de procedencia: Aragón, Cataluña y Valencia.

CUADRO 32. Mercado matrimonial en Valderrobres según región de procedencia (1727-1776)²³⁶.

MIGRANTES POR VIA MATRIMONIAL EN VALDERROBRES SEGÚN REGIÓN DE PROCEDENCIA (1727-1776)						
Región	Hombres	%	Mujeres	%	TOTAL	%
Aragón	152	70%	34	85%	186	72%
Valencia	31	14%	4	10%	35	14%
Cataluña	30	14%	2	5%	32	12%
Occitania (Francia)	3	1%	0	0%	3	1%
Castilla-León	1	1%	0	0%	1	0,3%
TOTAL	217	100%	40	100%	257	100%

Los hombres suponen el 84% de los inmigrantes, frente al 16% que suponen las 40 mujeres que llegan, lo que significa que el peso de ellos va a ser mucho más grande en el resultado total.

El 70% de los hombres que llegan son de Aragón, con 152 casos, pero es destacable la influencia del antiguo Reino de Valencia, y de Cataluña, que aportan un 14% de los llegados, respectivamente, con alrededor de 30 miembros. Tan sólo cuatro personas llegan desde otros lugares, y todos son hombres. Tres de ellos franceses del sur, ya hemos hablado anteriormente, y el último caso, es el de un soriano, de la localidad de Fuensaúco, que llega en 1759 para casarse con una nativa.

²³⁶ Los decimales se redondean excepto si están por debajo del 1%, motivo por el cual puede no salir un total del 100% en la suma.

Las mujeres, como hemos visto en todos los casos que hemos tratado, viajan menos y desde una distancia más corta. El 85% del total venían desde otros puntos de Aragón, siendo un total de 34 desplazamientos femeninos de estas características. Desde Valencia lo hicieron 4, lo que supone el 10%, principalmente desde la localidad castellonense de Morella, y finalmente son 2 catalanas las que terminan en Valderrobres por motivos conyugales, que suponen un 5% de las mujeres desplazadas.

GRÁFICO 40. Origen de los contrayentes en Valderrobres según región de procedencia (1727-1776).

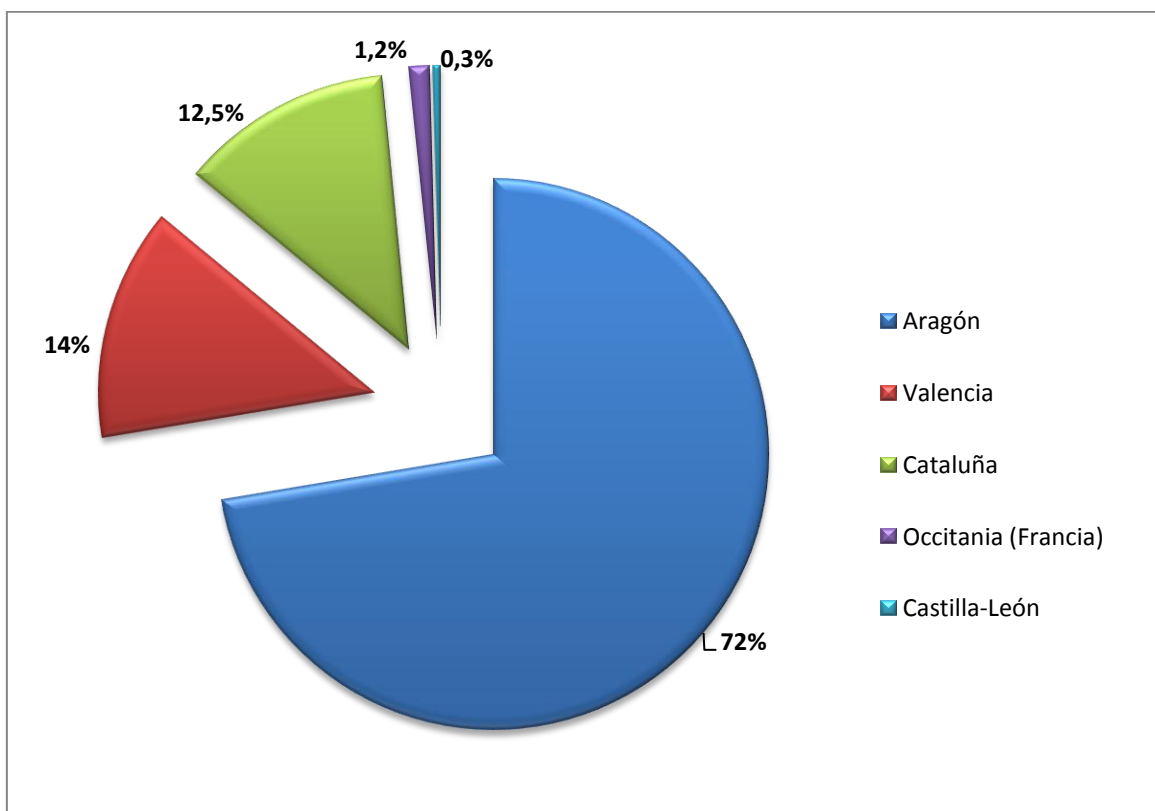

El total de las 257 personas que llegan en el período 1727-1776 a la capital del Matarraña son en un 72% aragonesas, con un total de 186, valencianas en un 14%, con

35 casos, catalanas en un 12,5%, con 32 casos, y finalmente, apenas suponen un 1,5% de los forasteros los otros cuatro casos ya nombrados.

MAPA 21. Migraciones por vía matrimonial en Valderrobres según región de procedencia (1727-1776).

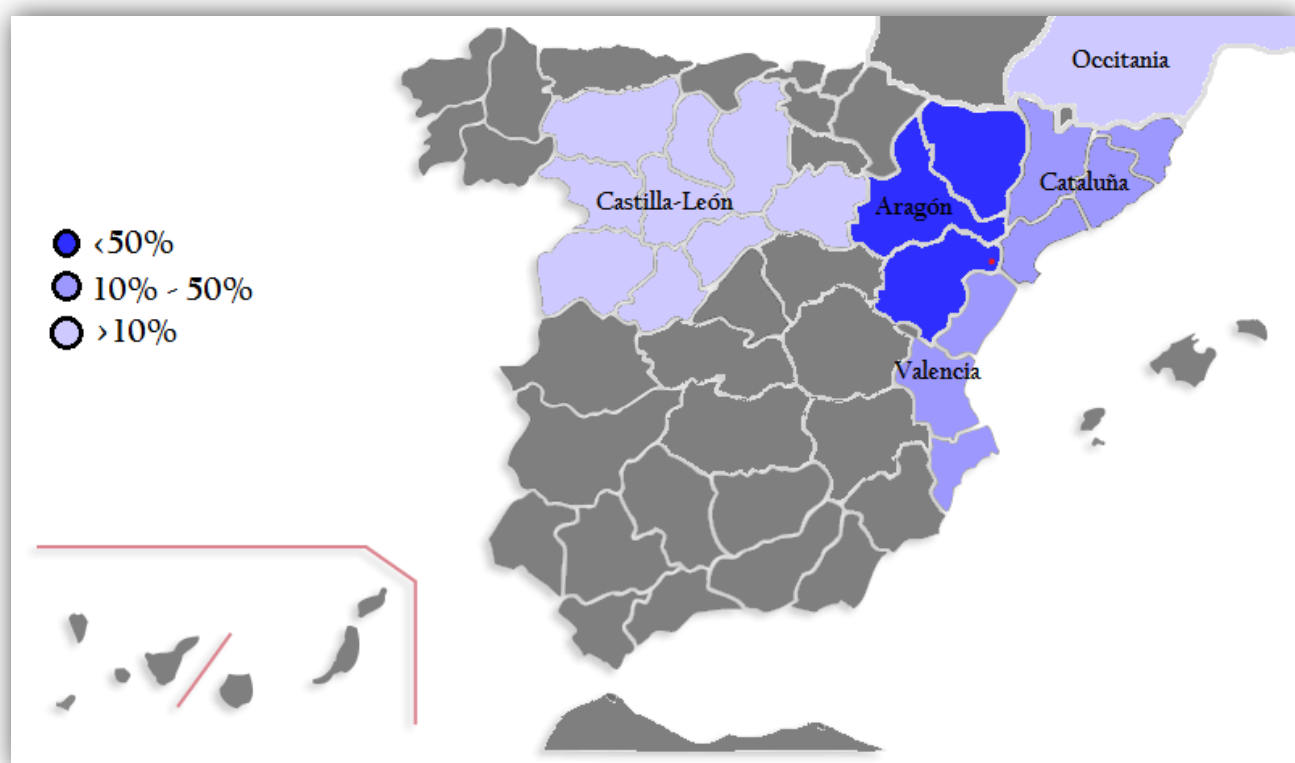

En el mapa de tonalidades podemos observar como las regiones más cercanas a Valderrobres, marcado con un punto rojo, son las que mayor porcentaje de personas aportan, siendo casi los únicos lugares desde donde llegar forasteros.

Migrantes en Valderrobres a nivel provincial:

A nivel provincial podemos observar de una manera mucho más exhaustiva como se distribuyen los forasteros que llegan desde las distintas regiones que hemos visto anteriormente, y nos da una primera pincelada la tipología de migraciones que vamos a encontrar: de media o corta distancia.

CUADRO 33. Mercado matrimonial en Valderrobres según provincia de procedencia (1727-1776).

MIGRANTES POR VIA MATRIMONIAL EN VALDERROBRES SEGÚN PROVINCIAS DE PROCEDENCIA (1727-1776)						
Provincia	Hombres	%	Mujeres	%	TOTAL	%
Teruel	149	69%	32	80%	181	70%
Castellón	29	13%	4	10%	33	13%
Tarragona	27	12%	2	5%	29	11%
Zaragoza	2	1%	2	5%	4	1,5%
Lleida	3	1%	0	0%	3	1%
Valencia	2	1%	0	0%	2	1%
Altos Pirineos (Francia)	2	1%	0	0%	2	1%
Huesca	1	0,5%	0	0%	1	0,4%
Alto Garona (Francia)	1	0,5%	0	0%	1	0,4%
Soria	1	0,5%	0	0%	1	0,4%
TOTAL	217	100%	40	100%	257	100%

En este cuadro podemos apreciar cómo, los hombres, que provenían principalmente de tres regiones, lo hacen desde una provincia concreta de esas regiones. De este modo, de los 152 aragoneses que llegan a la capital del Matarraña, 149 lo hacen desde la propia provincia de Teruel, solo 2 desde la de Zaragoza y tan sólo 1 desde la de Huesca, concretamente desde el sur de la misma, ya que se trata de un hombre procedente de Castejón de Monegros, y que llega a Valderrobres en 1759 donde contrae nupcias con una mujer local. Esto supone que el 69% de todos los hombres que llegan lo hacen desde la provincia turolense.

En cuanto a los que provenían de los territorios que componían el Reino de Valencia destacan aquellos que lo hacen desde la provincia de Castellón, ya que 29 de 31 lo hacen desde ahí, mientras que dos lo hacen desde la provincia de Valencia. Y en cuanto a Cataluña, la provincia predominante es Tarragona, con 27 de los 30 inmigrantes que llegan desde tierras catalanas.

Como ya se ha comentado, tendremos tres hombres que llegan desde tierras francesas, justo al norte de los Pirineos, concretamente desde los Altos Pirineos y el Alto Garona, jóvenes y que casaran con mujeres oriundas, como en tantos otros casos encontrados en la diócesis de Zaragoza²³⁷, mientras que uno lo hizo desde la provincia de Soria.

Parece que el Valderrobres, pese a tener un tamaño de población considerable el número de franceses no es tan alto como en Maella o Calaceite. El rechazo generado contra ellos podría ser una causa, por ejemplo con episodios anti-franceses que se habían dado en otros lugares, como en Zaragoza, a finales del siglo XVII, pero bien es cierto que tras este periodo, en la segunda mitad de siglo XVIII se produce una oleada de aceptación²³⁸.

En cuanto a las mujeres, al no existir migraciones de larga distancia por su parte, se reparten en menos provincias de procedencia. Igual que ocurre con los hombres, en Aragón centran su lugar de origen en la provincia de Teruel (32 de 34 aragonesas), mientras que las otras 2 vinieron desde la provincia de Zaragoza.

De otras regiones el dato no deja lugar a dudas. El 100% de las mujeres que vienen desde Cataluña lo hacen desde la provincia de Tarragona (un total de 2), y el

²³⁷ SALAS AUSÉNS, José Antonio, "Buscando vivir en la ciudad: trayectorias de inmigrantes franceses en los siglos XVII y XVIII", *Revista de Demografía Histórica*, Vol. 21, 1, 2003, pp. 141-165.

²³⁸ JARQUE MARTÍNEZ, Encarna, "El imaginario sobre el francés en la España del Antiguo Régimen", en ALFARO PÉREZ, Francisco José (coord.), *Cuando la frontera era el sur: Europa Suroccidental, siglos XVI-XIX*, Prensas de la Universidad de Zaragoza, 2019, pp. 115-151.

100% de las mujeres que vienen desde los territorios valencianos lo hacen desde la provincia de Castellón (un total de 4).

GRÁFICO 41. Origen de los contrayentes en Valderrobres según su provincia de procedencia (1727-1776).

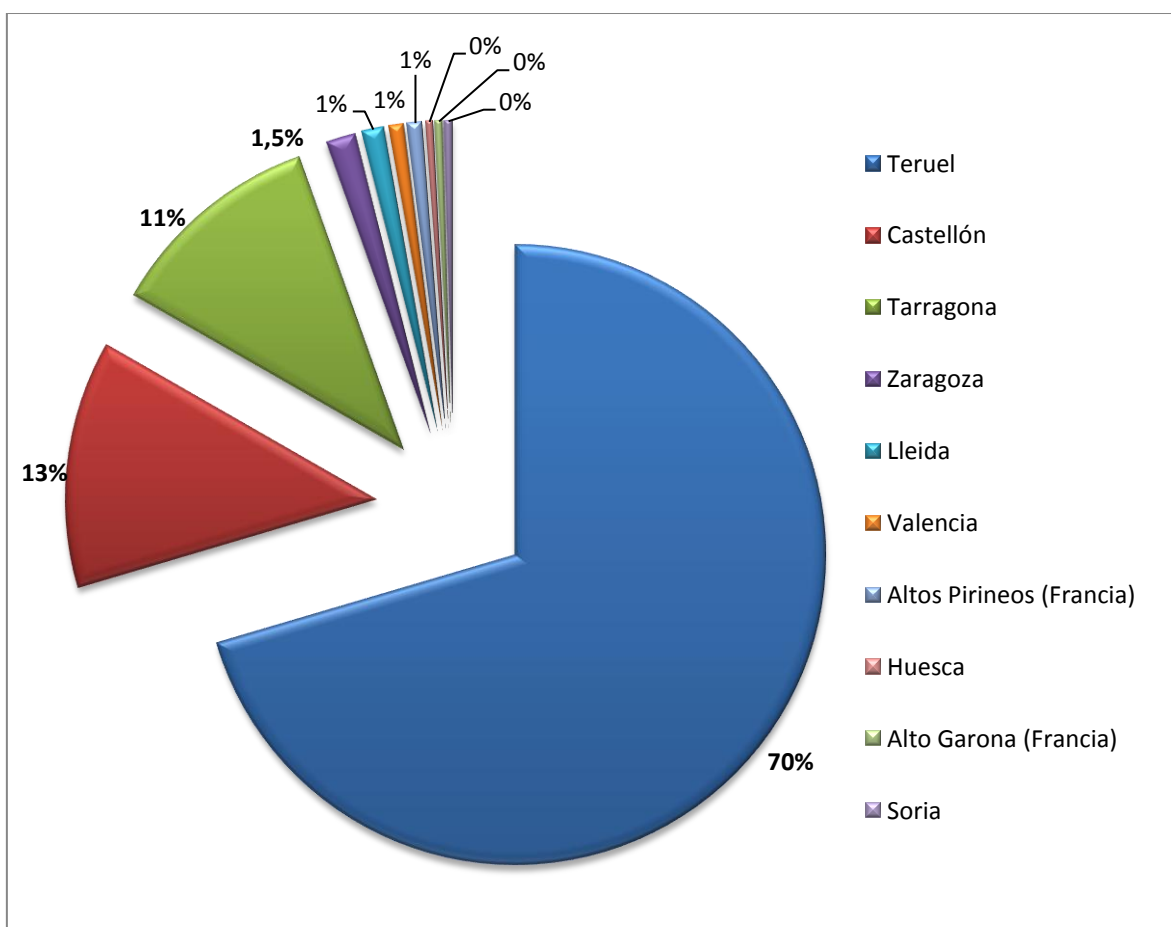

En el total, la influencia de los hombres, recordamos que suponen más de tres cuartos de los forasteros que llegan, hace que los resultados sean muy similares a los que presentan ellos a nivel parcial. Esto significa que la provincia de la que provienen más personas es la de Teruel con 181 personas, que suponen el 70%. Desde Castellón llegan 33 personas (13%) y desde Tarragona 29 personas (11%).

A partir de aquí el resto de provincias tienen una influencia menor al 2% de los llegados a Valderrobres, lo que pone de manifiesto que la proximidad va a ser un factor fundamental en las migraciones hacia esta localidad y que vamos a poder apreciar en el siguiente mapa.

MAPA 22. Migraciones por vía matrimonial en Valderrobres según provincia de procedencia.



A primera vista parece que las migraciones de media y larga distancia llegan en mayor medida desde el norte y el oeste, dejando el sur y el este para migraciones de corta distancia. Pero sobre este último tipo de migraciones vamos a poder concretar un poco más en el siguiente apartado.

Migrantes en Valderrobres a nivel comarcal:

La influencia de las migraciones de corto alcance se pone de manifiesto a este nivel de detalle. La comarca que capitaliza Valderrobres aporta desde sus otras poblaciones al 59% de los hombres (129) y al 75% de las mujeres (30).

CUADRO 34. Mercado matrimonial en Valderrobres según comarca de procedencia (1727-1776).

MIGRANTES POR VIA MATRIMONIAL EN VALDERROBRES SEGÚN COMARCAS DE PROCEDENCIA (1727-1776)						
Comarca	Hombres	%	Mujeres	%	TOTAL	%
Matarraña	129	59%	30	75%	159	62%
Terra Alta	17	8%	1	2,5%	18	7%
Bajo Aragón	9	4%	1	2,5%	10	4%
Maestrazgo	8	4%	1	2,5%	9	3%
Baix Ebre	4	2%	1	2,5%	5	2%
Bajo Aragón-Caspe	2	1%	2	5%	4	2%
Montsià	3	1%	0	0%	3	1%
Alt Urgell	3	1%	0	0%	3	1%
Ribera d'Ebre	2	1%	0	0%	2	1%
Gúdar-Javalambre	1	0,5%	0	0%	1	0,4%
Cuencas Míneras	1	0,5%	0	0%	1	0,4%
Jiloca	1	0,5%	0	0%	1	0,4%
Baix Camp	1	0,5%	0	0%	1	0,4%
Monegros	1	0,5%	0	0%	1	0,4%
Otras	35	16%	4	10%	39	15%
TOTAL	217	100%	40	100%	257	100%

Como en ellas prácticamente todas las migraciones son de corta distancia, el 25% de las mujeres que no llegan desde la propia comarca del Matarraña, lo hacen desde otras colindantes como el Bajo Aragón-Caspe (5%), situada inmediatamente al norte; la Terra Alta (2,5%) y el Baix Ebre (2,5%), situadas al este; y el Maestrazgo (2,5%), junto a las castellonenses de Els Ports y el Baix Maestrat (10%), situadas al sur.

En cuanto al género masculino, los catalanes de la Terra Alta son los que más llegan desde fuera del Matarraña. Lo hacen 17 hombres, que suponen el 8%, cifras superiores a otras comarcas aragonesas como Bajo Aragón o el Maestrazgo, que aportan un 4% cada una con 9 y 8 inmigrantes, respectivamente. Sólo un 2% de los hombres llegan desde el Baix Ebre, la comarca capitalizada por Tortosa, desde donde llegan la mayoría de estos nuevos habitantes. De las comarcas circundantes, las que aportan una cantidad más baja son el Bajo Aragón-Caspe, la Ribera d'Ebre y Montsià, con un 1%.

Lo más destacable de comarcas situadas a una media distancia, es la aportación que hace el lleidetano Alt Urgell, con tres personas que llegan desde diferentes poblaciones cercanas a la Seu d'Urgell, una migración que hemos podido observar también en otros de los lugares analizados.

En total un 16% de hombres llegaron desde otras comarcas fuera de Aragón y Cataluña, de los cuales, aproximadamente un 10% fueron migraciones de corto alcance (desde las comarcas del norte de Castellón), y el 6% fueron migraciones de medio y largo alcance.

GRÁFICO 42. Origen de los contrayentes en Valderrobres según comarca de procedencia (1727-1776).

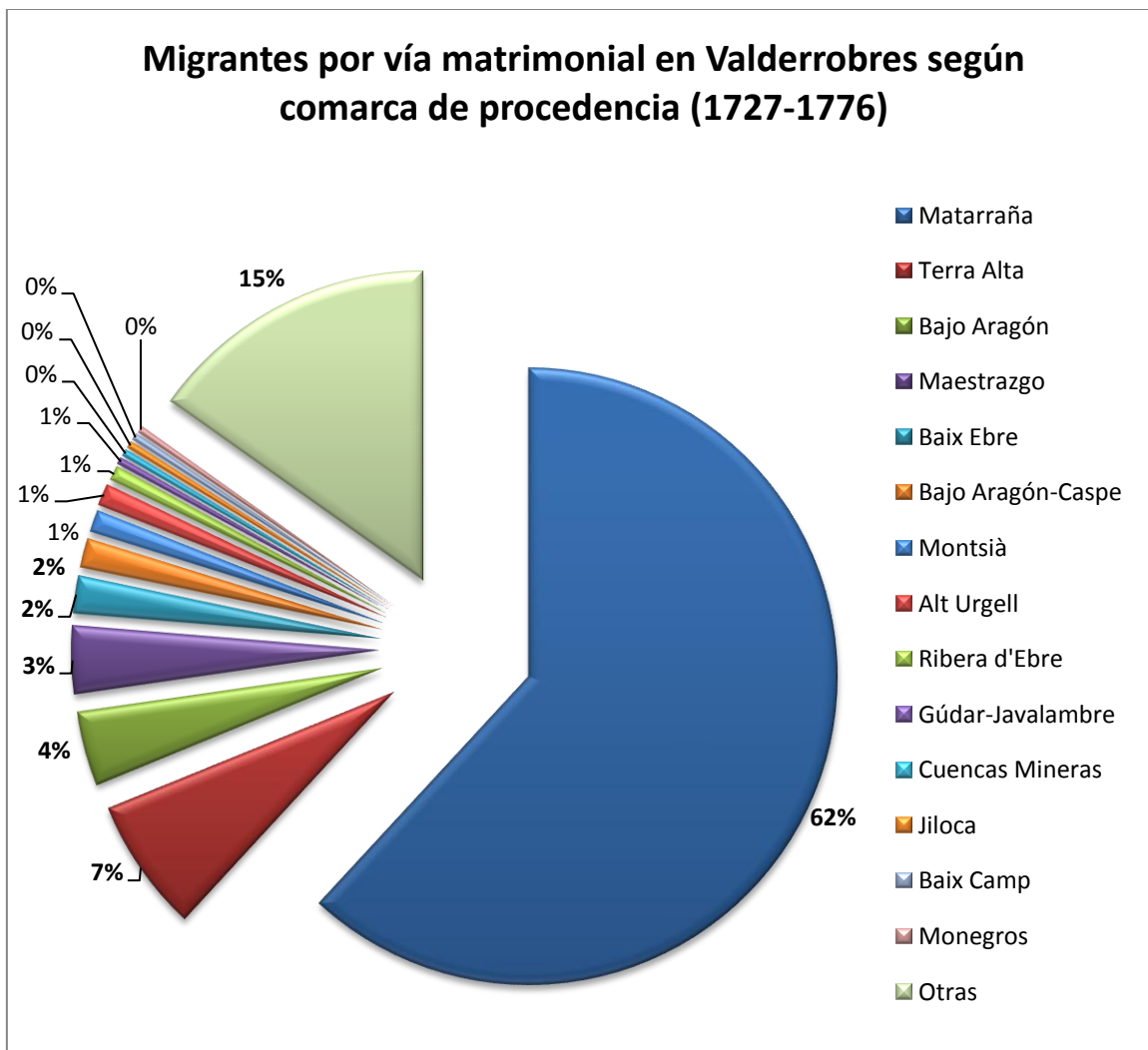

El total, como vemos en el gráfico anterior, es muy similar a las cifras observadas para el género masculino, ya que éstos suponen más de cuatro quintas partes de las migraciones por vía matrimonial.

Destaca el 62% de personas que vienen desde el Matarraña para terminar viviendo en la capital, que son un total de 159 habitantes. Por otro lado, 18 llegan desde la Terra Alta, aunque suponen solo el 7%. Menor es la influencia del Bajo Aragón o el

Maestrazgo, con tan solo un 7% entre ambas comarcas juntas, o el Baix Ebre y el Bajo Aragón-Caspe, ya que ambos aportan, tan solo un 2% cada una.

MAPA 23. Migrantes por vía matrimonial en Valderrobres según comarca de procedencia (1727-1776).

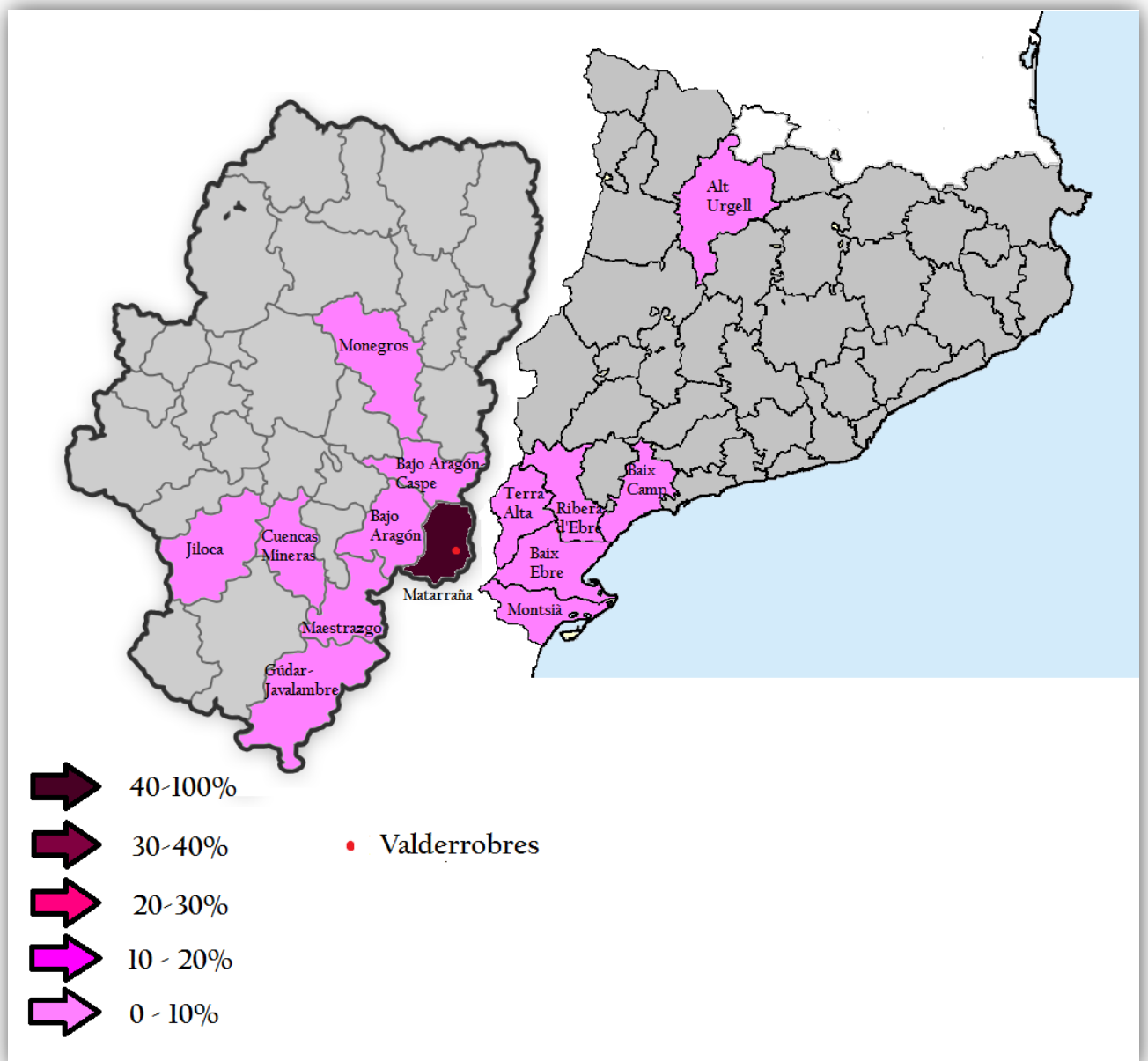

A diferencia de otros lugares que hemos estudiado, Valderrobres acumula un porcentaje muy alto de recepción de población de su propia comarca, lo que deja con una influencia inferior al 10% a todas las demás comarcas que aportan habitantes a lo largo de la centuria.

Las comarcas colindantes son desde las que llega población, con lo que el predominio de la corta distancia es claro, exceptuando el mencionado caso de los que vienen desde el Alt Urgell, que por los 250 kilómetros que distan desde Valderrobres ya estaríamos hablando de migraciones de, al menos, media distancia.

Migrantes en Valderrobres a nivel municipal:

Al nivel más detallado, donde solo vamos a conocer las relaciones entre las poblaciones situadas a corta distancia, destaca la pléyade de municipios matarrañeses que aportan población a su capital durante el siglo XVIII. De los 18 municipios de esta comarca, desde 17 de ellos se desplazarán personas hacia Valderrobres, teniendo en cuenta que el restante es el lugar que analizamos, llega población desde todos los municipios posibles de su comarca. A ello hay que añadir la aportación humana que hacen la mitad de las poblaciones de la Terra Alta (6 de 12) y dos más del Bajo Aragón-Caspe.

Muchas de estas migraciones, igual que observamos en la obra de Vilalta²³⁹, se producen a través de redes familiares, conocidas en ocasiones por la repetición nominal de los apellidos, y donde la frontera política a veces solo se intuye porque se conoce, ya que la constante fluctuación de habitantes a ambos lados de la misma no es indicativo de la existencia de una diferenciación territorial.

²³⁹ VILALTA I ESCOBAR, María José, "Micromovilidad sin fronteras: movimientos de población entre Aragón y Cataluña en la época moderna (siglos XVI-XVIII)", en SABIO ALCUTÉN, Alberto, LAHUERTA, Víctor (coords.), *Tejidos de fecundidad: los vínculos históricos entre Aragón y Cataluña, siglos XVIII-XX*, Diputación General de Aragón, 2017, pp. 70-85.

Analizando los datos por sexos, los resultados están muy repartidos. Al ser una comarca con muchos municipios de pequeño tamaño, la procedencia de los inmigrantes está muy repartida y no se focaliza solo en unos determinados lugares. Pese a ello, hay poblaciones que aportan más habitantes nuevos que otras. Mientras que en el género masculino Beceite es la que más hombres aporta, con un total de 32, que suponen el 15%, en el género femenino es Peñarroya de Tastavins el que aporta más mujeres, también con un 15%, que equivale a 6 mujeres.

En el aspecto masculino, además de la ya citada villa de Beceite, destaca Fuentespalda, con 16 hombres (7%), seguido de Torre del Compte y Cretas, con 11 cada uno, que equivalen a un 10% en total, o en menor medida, La Fresneda, Peñarroya y la tarraconense Arnes, que aportan un 12% entre las tres, y con cifras que oscilan entre los 8 y 9 inmigrantes.

Por otro lado, en las féminas, a la población de Peñarroya de Tastavins le siguen en cuanto a mujeres desplazadas Torre del Compte (con un 10%), y en menor medida, Fuentespalda, Cretas, La Fresneda y Calaceite (con un 7% cada una).

CUADRO 35. Mercado matrimonial en Valderrobres según municipio de procedencia (1727-1776).

MIGRANTES POR VIA MATRIMONIAL EN VALDERROBRES SEGÚN MUNICIPIOS DE PROCEDENCIA (1727-1776)						
Municipios	Hombres	%	Mujeres	%	TOTAL	%
Beceite	32	15%	1	3%	33	13%
Fuentespalda	16	7%	3	7%	19	7%
Torre del Compte	11	5%	4	10%	15	6%
Cretas	11	5%	3	7%	14	5%
Peñarroya de Tastavins	8	4%	6	15%	14	5%
La Fresneda	9	4%	3	7%	12	5%
Calaceite	7	3%	3	7%	10	4%
Monroyo	6	3%	2	5%	8	3%
Arnes	8	4%	0	0%	8	3%
La Portellada	5	2%	1	3%	6	2%
Ráfales	4	2%	1	3%	5	2%
Fórnoles	5	2%	0	0%	5	2%
Batea	5	2%	0	0%	5	2%
Valjunquera	3	1%	1	3%	4	2%
Mazaleón	2	1%	2	5%	4	2%
Lledó	4	2%	0	0%	4	2%
Torre de Arcas	3	1%	0	0%	3	1%
Caspe	2	1%	1	3%	3	1%
Valdeltormo	2	1%	0	0%	2	1%
Corbera d'Ebre	2	1%	0	0%	2	1%
Arens de Lledó	1	0,5%	0	0%	1	0,4%
Bot	1	0,5%	0	0%	1	0,4%
Caseres	1	0,5%	0	0%	1	0,4%
Gandesa	0	0%	1	3%	1	0,4%
Maella	0	0%	1	3%	1	0,4%
Otros	69	32%	7	16%	76	30%
TOTAL	217	100%	40	100%	257	100%

GRÁFICO 43. Origen de los contrayentes en Valderrobres según municipio de procedencia (1727-1776).

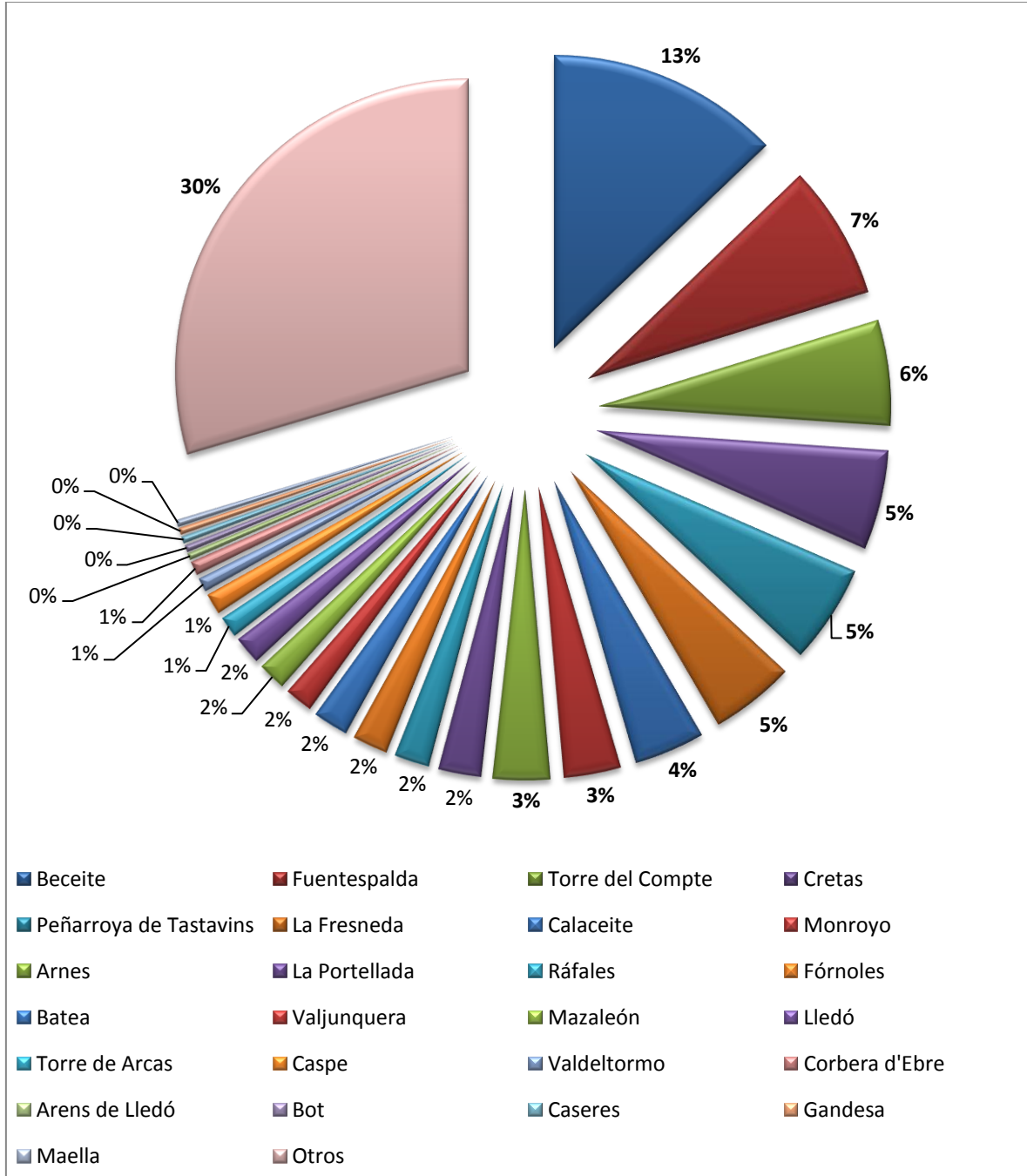

En el cómputo global podemos observar, como en la gráfica anterior los municipios que aportan población a Valderrobres durante el siglo XVIII es muy amplio

y variado, debido al poder de atracción de la capital de la comarca respecto a los demás municipios.

En el siguiente mapa vamos a poder ver con mayor exactitud el radio de acción de dicha movilidad durante la centuria estudiada en esta zona.

MAPA 24. Distribución del mercado matrimonial en Valderrobres según municipio de procedencia (1727-1776).

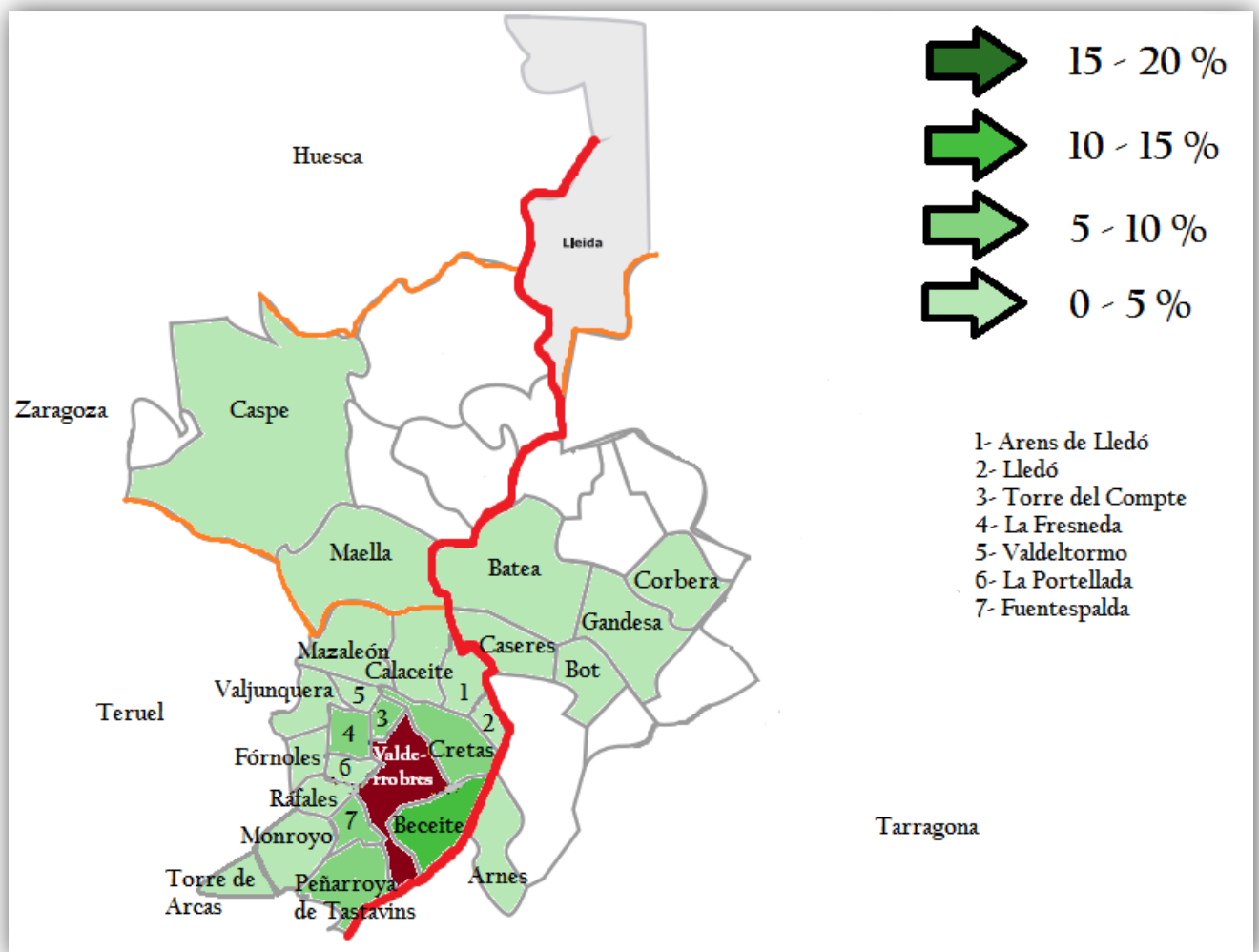

La estructuración de los llegados desde lugares cercanos a Valderrobres (en amarillo, en el mapa anterior) es radial, pero centrándose en el curso del río Matarraña, siendo uno de los “conos de deyección” con cifras de población más modestas que en otras zonas del valle el Ebro que propone Alfaro²⁴⁰. Cuanto más nos alejamos, menos influencia de personas tienen en los matrimonios. Situación parecida a la que hemos encontrado en las comarcas, aunque en ese caso, el Ebro juega un papel decisivo en cuanto al establecimiento de la ya mencionada frontera fluvial.

8.3.14- Fuentespalda.

Fuentespalda es otra de las localidades de la comarca turolense de interior, por lo que dista 16 kilómetros del límite provincial entre Teruel y Tarragona, y hacia el sur está a la misma distancia de la provincia de Castellón. Está situada a los pies de los Puertos de Beceite, con lo cual se trata de una zona bastante más montañosa que el norte de la comarca, ya más próximo al Sistema Ibérico que a la depresión del Ebro. El Barranco de la Serra es el accidente geográfico más característico que cruza la localidad. Durante el siglo XVIII, tras la Guerra de Sucesión, consiguió multiplicar por tres su población en el último cuarto del mismo.

La localidad posee uno de los Archivos Históricos Municipales mejor conservados de Aragón, ya que la localidad sufrió menos en las guerras carlistas y en la civil que otras de la zona, aunque esto no signifique que estuviera exenta de problemas. Al conocer el archivo parroquial nos damos cuenta que sí que hubo pérdida documental hasta el punto de que el libro de matrimonios más antiguo que se conserva en la parroquia del Salvador comienza en el año 1919.

²⁴⁰ ALFARO PÉREZ, Francisco José, “Corrientes migratorias del Valle Medio del Ebro en la Edad Moderna”, en SALAS AUSÉNS, José Antonio (coord.), *Migraciones y movilidad social en el Valle del Ebro (ss. XVI-XVIII)*, Universidad del País Vasco, 2006, pp. 133-162.

8.3.15- Torre de Arcas.

Esta localidad es la más alejada de Cataluña de todas las que hemos tratado de analizar, a 26 kilómetros de distancia. Está situada en el extremo inferior del Matarraña, implicando una gran cercanía a la Comunidad Valenciana. Por ello la población más cercana a Torre de Arcas es la castellonense localidad de La Pobla d'Alcolea. Situada en la zona de los Puertos de Beceite, está en la ladera de un barranco que lleva el mismo nombre que la población.

La localidad también se puede denominar como Torre de las Arcas, ya que hasta 1797 se denominó Torre las Arcas²⁴¹. Su parroquia es la de San Miguel Arcángel y actualmente custodia los libros parroquiales que datan desde 1919, entre los que se encuentra el libro de casados. Aunque lo desconocemos, parece que la Guerra Civil influyó mucho en la conservación de la documentación parroquial del siglo XVIII en esta localidad.

8.3.16- Monroyo.

La localidad de Monroyo está al norte de Torre de Arcas, y se encuentra en la vertiente más occidental de los Puertos de Beceite. Está situado en la cima del Barranco del Agrebol, y dista 22 kilómetros de Cataluña. Una distancia mucho más corta (menos de 10 kilómetros) es la distancia que tienen hasta la actual Comunidad Valenciana, de modo que esta localidad, igual que Torre de Arcas y Peñarroya de Tastavins tienen no solo una clara influencia catalana, sino también valenciana.

²⁴¹ <http://www.torredelasarcas.es/el-pueblo-2/origenes-historicos/> (Consultado 04/01/2020).

Se trata de otra localidad que tras consultar su archivo parroquial el resultado ha sido negativo en cuanto a documentación matrimonial del siglo XVIII. Como ya hemos visto en diversas poblaciones de la zona, el libro más antiguo data de 1919, y en su parroquia de La Asunción no hemos podido sacar ninguna otra información que nos sirva de ayuda para la investigación.

8.3.17- Peñarroya de Tastavins.

Esta población se encuentra situada al sur de la comarca, y en una encrucijada geográfica, tanto política como física. Por un lado dista tan sólo 8 kilómetros del límite con Cataluña y 5 kilómetros con el de Castellón, mientras que por otro lado, se encuentra situado en plenos Puertos de Beceite, entre los barrancos del Sonc y de la Virgen, que confluyen un kilómetro más abajo en el río Tastavins.

Es la localidad aragonesa más cercana al Tossal del Rey, la montaña que separaba los tres territorios continentales de la Corona de Aragón, y que hoy se mantienen los límites territoriales separando la Comunidad Valenciana (término municipal de Poble de Benifasar), Cataluña (término municipal de La Sénia) y Aragón (término municipal de Valderrobres). Se sitúa a 1.350 metros de altitud y es un emblema de los límites de la antigua corona.

Igual que ocurre con muchas poblaciones del Matarraña, en la parroquia de Santa María la Mayor de Peñarroya el libro de matrimonios más antiguo data de 1919, motivo por el cual no hemos podido establecer este lugar como punto de referencia para nuestra investigación.

8.3.18- Beceite.

En plenos Puertos de Beceite se encuentra esta localidad, que es atravesada por el río Matarraña de sur a norte. Además se encuentra en la confluencia de este río con su afluente, el Ulldemó. También en su agreste término municipal trascurren el río Pena, y el fronterizo río Algars, que desde su nacimiento hasta su desembocadura, prácticamente en todo su recorrido, sirve como límite territorial. Situado a tan solo 4 kilómetros de Cataluña es el territorio del Matarraña con más ríos y más zonas boscosas en un terreno bastante accidentado.

La parroquia de Beceite rinde devoción a San Bartolomé y ha conseguido conservar gran parte de su archivo parroquial. Dentro de los *Quinque Libri*, nos hemos centrado en los libros de casados, que en la población se conservan desde 1557, siendo el libro de confirmados el más antiguo, datando su primera fecha cuatro años antes, en 1553. Es interesante su estudio, pues se trata de una de las poblaciones que más creció durante la centuria estudiada en la zona.

De esta localidad hemos tomado una muestra de 150 casamientos, que equivalen a 300 personas, obtenidas de 15 matrimonios por década, y que se estima que equivale al 50% del total²⁴².

De las 300 personas tomadas en la muestra 150 son varones y 150 son mujeres. En cuanto a ellos, 93 eran oriundos de Beceite, y 57 forasteros, lo que significa que el 38% de los hombres que se casaban procedía de fuera. En cuanto a ellas, 138 eran

²⁴² Hubo bastantes problemas para acceder a estos libros, ya que el párroco lleva un total de 9 parroquias y no tenía tiempo para atenderme. Por este motivo se decidió coger una muestra de 15 matrimonios por década, que suponen un total de 300 personas, y se estima que equivale al 50% de los datos totales de la centuria.

nativas y 12 forasteras, con lo que solo el 8% de las mujeres que se casaban venían desde otra localidad.

En total, hubo 231 nativos en los matrimonios y 69 foráneos, que supuso que más de tres cuartas partes de la población que pasaba por el altar fuese local, mientras que poco menos de una cuarta parte viniese de otro lugar, como vemos en el siguiente gráfico.

GRÁFICO 44. Procedencia de los cónyuges en Beceite (muestra del siglo XVIII)

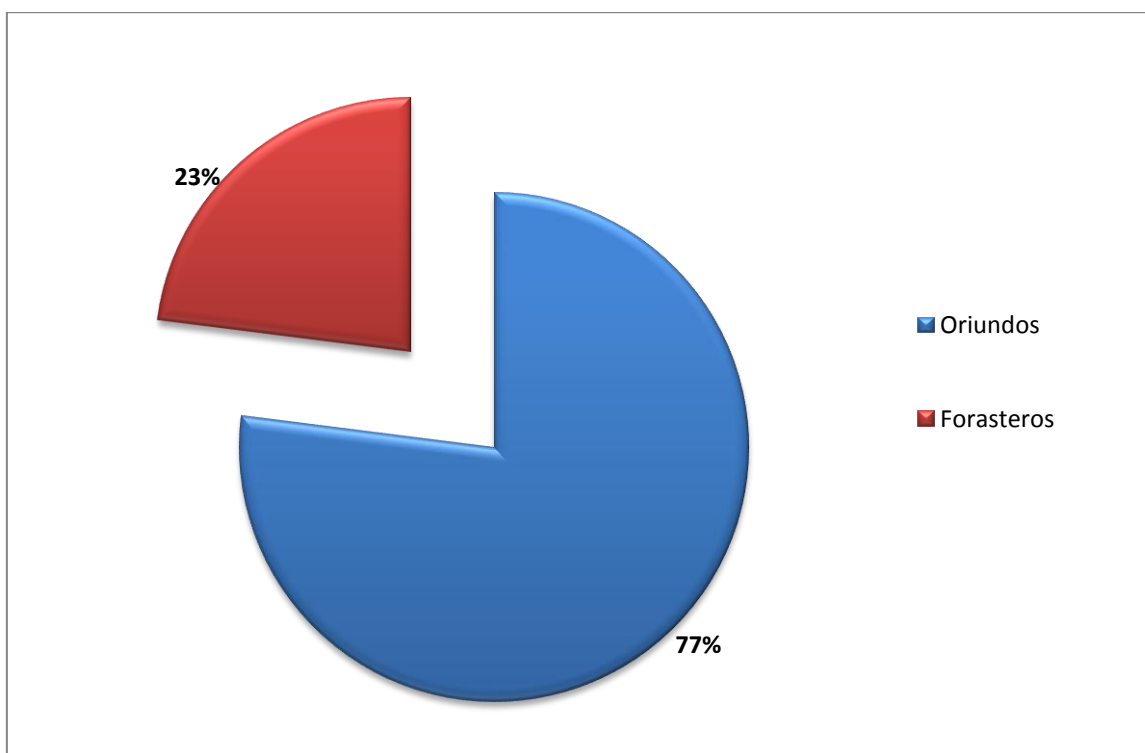

Respecto a los enlaces matrimoniales, las diferentes tipologías muestran un predominio de aquellos que se producen entre nativos, con un total de 90, suponen un 60% de los que hemos cogido de muestra para la cata. También es importante el

porcentaje de los matrimonios híbridos entre ellas nativas y ellos forasteros, que con 48 casos, suponen el 32% del total. Finalmente, apenas tienen incidencia los casos de ambos forasteros (7, que supone un 5%) y el de mujer forastera y hombre nativo (5, que supone un 3%).

GRÁFICO 45. Tipologías de los matrimonios según su procedencia (muestra del siglo XVIII).

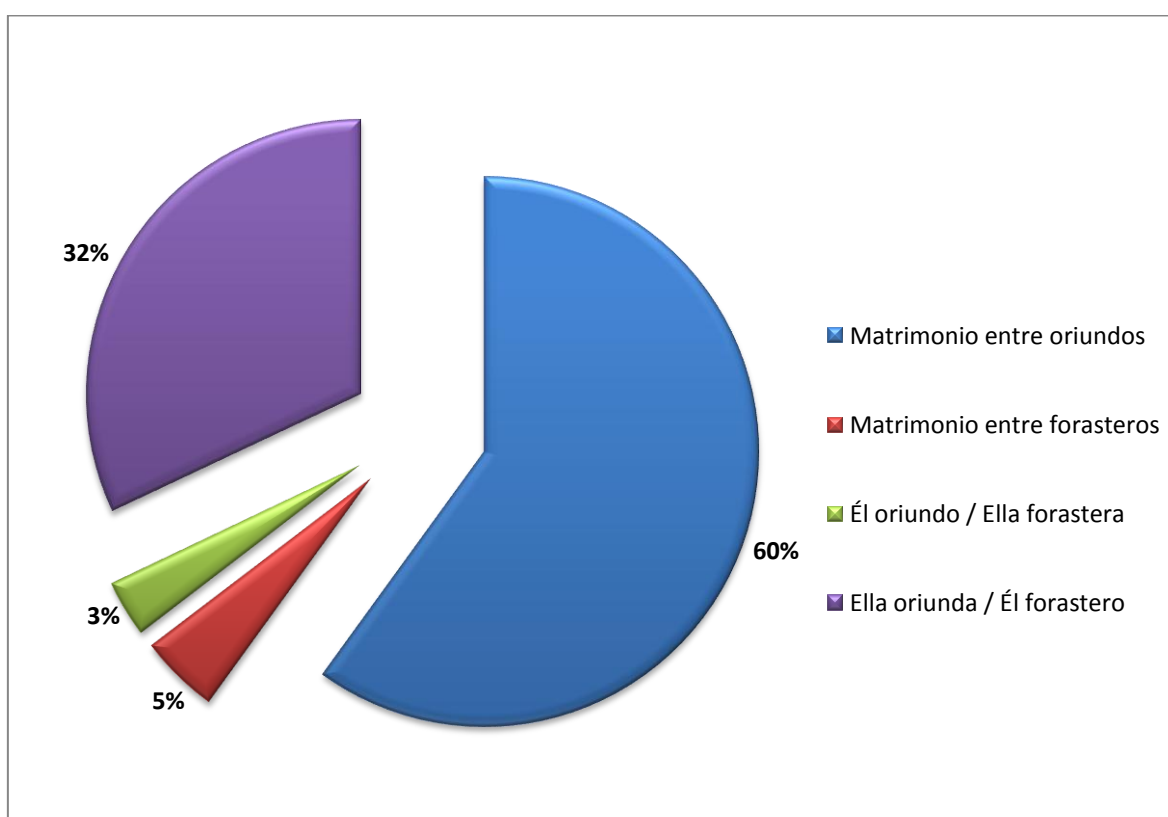

Introducida la tipología matrimonial que hemos encontrado en la muestra tomada de Beceite pasamos a realizar un análisis de lo general a lo particular sobre las personas que llegan desde fuera a la localidad.

Primeramente hay que destacar un único caso de procedencia de fuera de las fronteras españolas. Se trata de un francés, habitante en el sur, en los Altos Pirineos, en el límite territorial con Aragón, y que llega a principios de siglo XVIII a Beceite, donde casa con una mujer de la localidad. Éstos solían ostentar oficios mecánicos, y no sería de extrañar que su dedicación fuese pastor o molinero, o incluso algún otro oficio artesanal como los horneros, muy común entre los franceses llegados a tierras hispanas²⁴³.

Migrantes en Beceite a nivel regional:

A nivel regional solo se encuentran inmigrantes procedentes de los territorios que formaban la antigua Corona de Aragón, y que llegan, de manera mayoritaria, desde Aragón, como se puede apreciar en el siguiente cuadro.

CUADRO 36. Mercado matrimonial en Beceite según región de procedencia (muestra del siglo XVIII).

MIGRANTES POR VIA MATRIMONIAL EN BECEITE SEGÚN REGIÓN DE PROCEDENCIA (siglo XVIII)						
Región	Hombres	%	Mujeres	%	TOTAL	%
Aragón	39	68%	10	82%	49	71%
Cataluña	9	16%	1	9%	10	15%
Valencia	8	15%	1	9%	9	13%
Occitania (Francia)	1	1%	0	0%	1	1%
TOTAL	57	100%	12	100%	69	100%

²⁴³ JARQUE MARTÍNEZ, Encarna, “El imaginario sobre el francés en la España del Antiguo Régimen”, en ALFARO PÉREZ, Francisco José (coord.), *Cuando la frontera era el sur: Europa Suroccidental, siglos XVI-XIX*, Prensas de la Universidad de Zaragoza, 2019, pp. 115-151.

De los 57 hombres que llegan, 39 lo hacen desde tierras aragonesas (68%), 9 desde Cataluña (16%) y 8 desde tierras valencianas (15%). A estas cifras hay que añadir al occitano que hemos comentado en páginas precedentes.

Por otro lado, las mujeres, igual que ocurre en otros lugares analizados, llegan menos y desde más cerca, por ello, el 82% lo hace desde tierras aragonesas, que suponen un total de 10, mientras que tan solo una llegará desde Cataluña y otra desde Valencia.

GRÁFICO 46. Origen de los contrayentes en Beceite según región de procedencia (muestra del siglo XVIII).

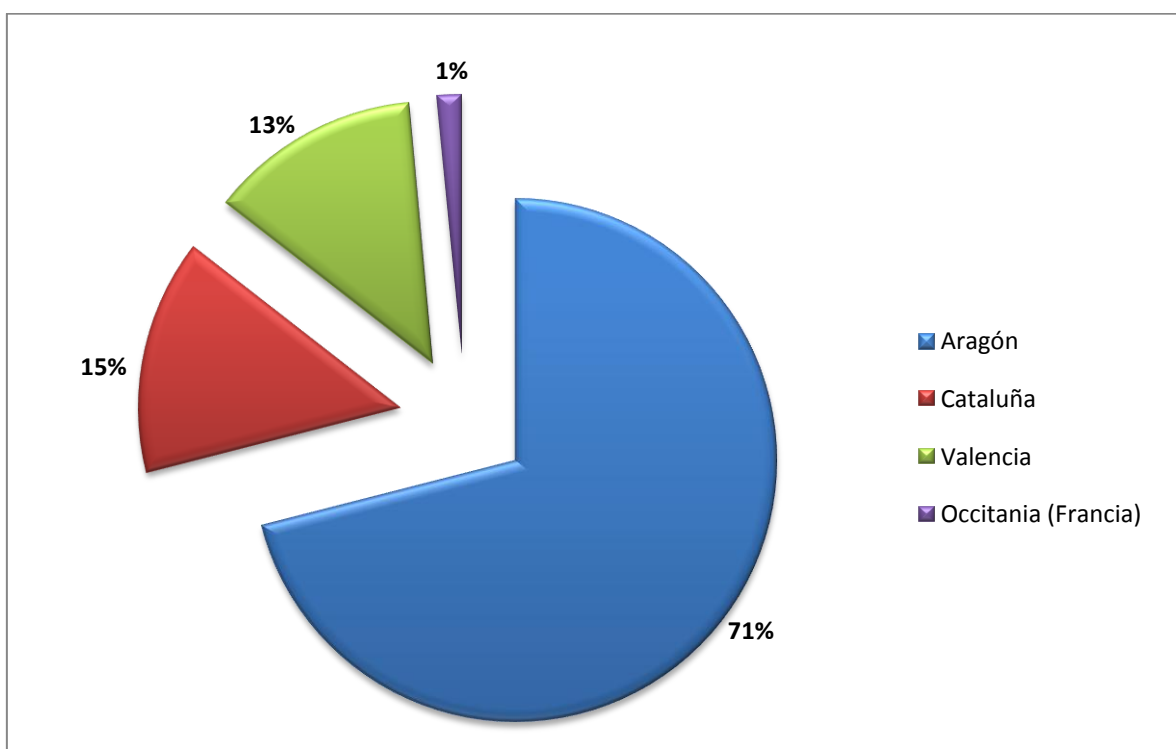

En el gráfico anterior se ve como Aragón le otorga el mayor número de nuevos habitantes a Beceite, con un total de 49, que supone casi tres cuartas partes del total. Cataluña con un 15% y Valencia con un 13% tuvieron una aportación pequeña, pero

que sigue la misma tendencia observada en las otras localidades, y que se refleja en el siguiente mapa.

Importante recordar que son cifras muy pequeñas y que un pequeño cambio puede alterar los porcentajes, pero es toda la información con la que hemos podido contar.

MAPA 25. Distribución de los migrantes por vía matrimonial de Beceite según su región de origen (muestra del siglo XVIII).

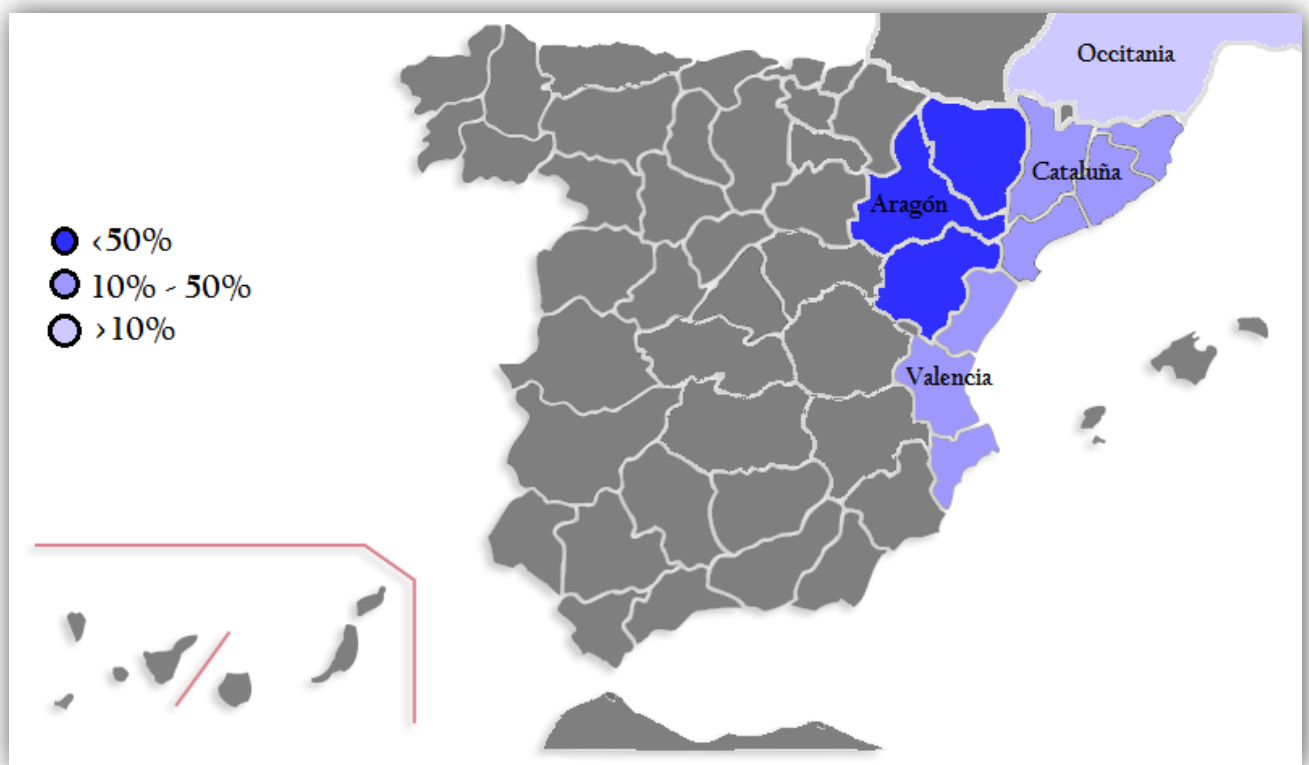

Migrantes en Beceite a nivel provincial:

La gran influencia de las migraciones a corta distancia hace que, a una escala más pequeña, como es la provincial, las diferencias con la escala regional sean muy pequeñas. Esto sucede porque la provincia de Tarragona copa el 100% de las migraciones catalanas, y la provincia de Castellón juega el mismo papel con las de la actual Comunidad Valenciana. En Aragón, más del 90% de las migraciones se realizan desde la provincia de Teruel, siendo un pequeño 3% la influencia que tiene Zaragoza.

CUADRO 37. Mercado matrimonial en Beceite según provincia de procedencia (muestra del siglo XVIII).

MIGRANTES POR VIA MATRIMONIAL EN BECEITE SEGÚN PROVINCIAS DE PROCEDENCIA (siglo XVIII)						
Provincia	Hombres	%	Mujeres	%	TOTAL	%
Teruel	38	67%	9	75%	47	68%
Tarragona	9	16%	1	8%	10	15%
Castellón	8	14%	1	8%	9	13%
Zaragoza	1	2%	1	8%	2	3%
Altos Pirineos (Francia)	1	2%	0	0%	1	1%
TOTAL	57	100%	12	100%	69	100%

La provincia de Teruel aportó 38 varones y 9 mujeres, sumando un total de 47 personas, mientras que la provincia de Zaragoza, con un varón y una mujer completan el total de aragoneses que hemos analizado a nivel regional. Como todos los catalanes procedían de Tarragona y todos los valencianos de Castellón, no hay diferencias porcentuales ni de valores absolutos de estas provincias respecto a sus regiones, analizadas anteriormente a una escala más amplia.

GRÁFICO 47. Origen de los contrayentes en Beceite según provincias de procedencia (muestra del siglo XVIII).

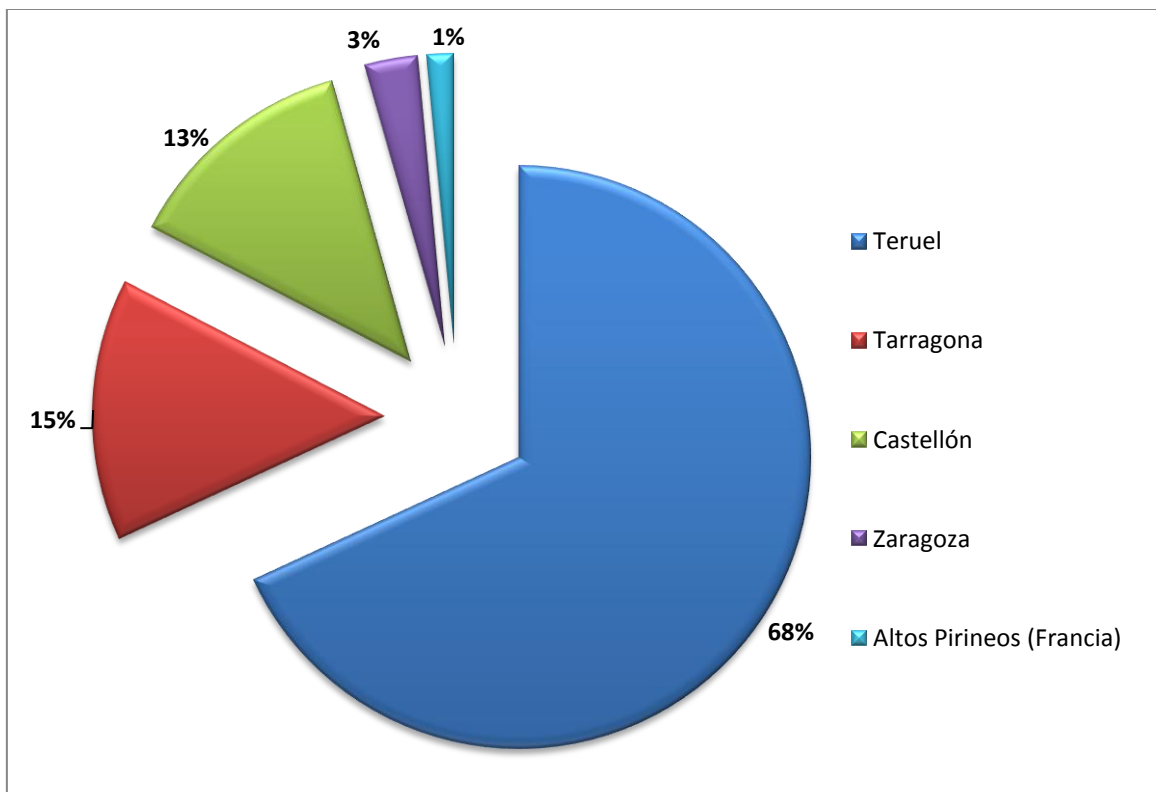

MAPA 26. Distribución de los migrantes por vía matrimonial de Beceite según provincia de procedencia (muestra del siglo XVIII).

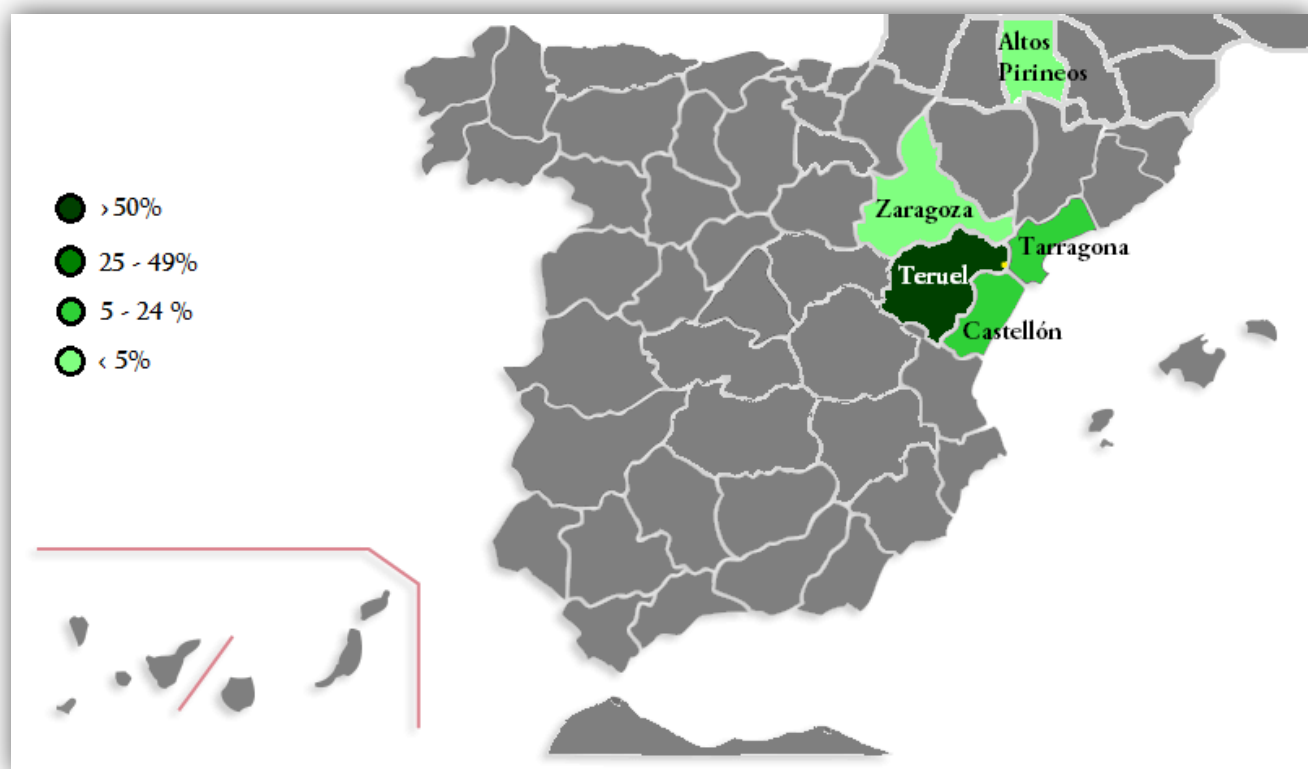

En el mapa anterior podemos observar como la proximidad geográfica a Beceite, señalado en color rojo, es la predominante en las llegadas de personas, lo que significa el alto predominio de movilidad a corta distancia, y por tanto, los datos más relevantes los vamos a encontrar en los análisis a escalas más pequeñas como son la comarcal y la municipal.

Migrantes en Beceite a nivel comarcal:

Entre Aragón y Cataluña suman un total de 6 comarcas que aportan población a Beceite, durante el siglo XVIII, según la muestra extraída de sus *Quinque Libri*. Éstas son las más próximas a Beceite, como las tarraconenses Terra Alta y Baix Ebre, la

zaragozana Bajo Aragón-Caspe y las turolenses Bajo Aragón y Maestrazgo, además de la propia comarca del Matarraña.

CUADRO 38. Mercado matrimonial en Beceite según su comarca de procedencia (muestra del siglo XVIII).

MIGRANTES POR VIA MATRIMONIAL EN BECEITE SEGÚN COMARCAS DE PROCEDENCIA (siglo XVIII)						
Comarca	Hombres	%	Mujeres	%	TOTAL	%
Matarraña	31	54%	8	67%	39	57%
Terra Alta	7	12%	1	8%	8	12%
Bajo Aragón	4	7%	1	8%	5	7%
Maestrazgo	3	5%	0	0%	3	4%
Baix Ebre	2	4%	0	0%	2	3%
Bajo Aragón-Caspe	1	2%	1	8%	2	3%
<i>Otras</i>	9	16%	1	8%	10	14%
TOTAL	57	100%	12	100%	69	100%

Como vemos en el cuadro anterior, 31 varones llegan desde la comarca del Matarraña, lo que supone un poco más de la mitad de todos los hombres que llegan durante la centuria. Las bajas cifras que hemos tomado, debido a la muestra de una población pequeña hacen que los porcentajes puedan moverse mucho en función de una cifra u otra. Por este motivo, las cifras y porcentajes del resto de comarcas es un número que estima y se aproxima a la realidad de Beceite durante la centuria estudiada. En este aspecto la Terra Alta, con 7 personas (12%), fue la que más personas aportó, pero muy cercano a ella están las cifras del Bajo Aragón (4 personas) o Maestrazgo (3 personas).

Al ser tan pocas las mujeres contabilizadas, la llegada de un caso aislado supone que el porcentaje sea bastante alto, de hasta un 8%. De modo que la única cifra, que porcentualmente vamos a tener en cuenta, y que sigue los mismos patrones de

proporcionalidad que en las demás localidades consultadas, es el 67% de mujeres que llegan desde la propia comarca en la que se sitúa la localidad que analizamos.

GRÁFICO 48. Origen de los contrayentes en Beceite según comarca de procedencia (muestra del siglo XVIII).

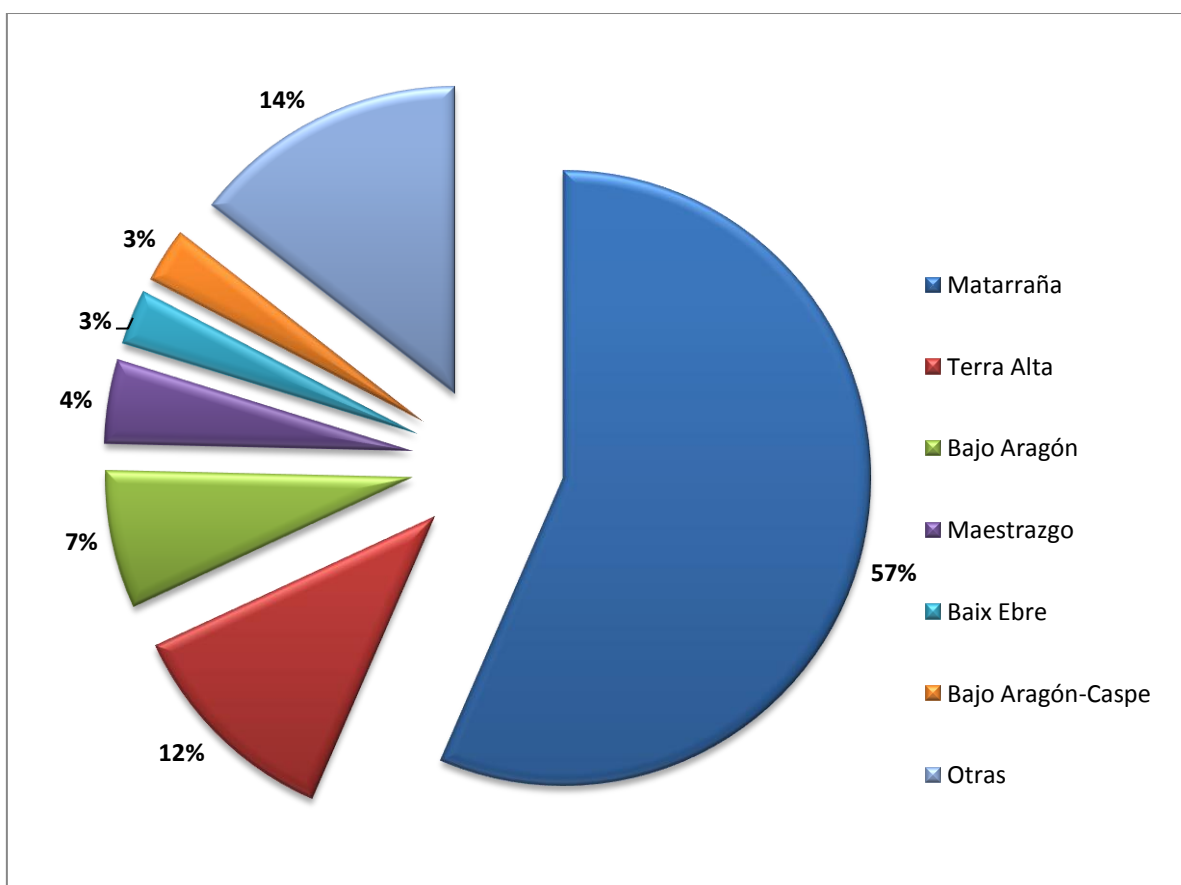

En el cómputo global, la gráfica anterior nos muestra como claramente la comarca del Matarraña es la que realiza una mayor aportación de personas a Beceite, y de entre las comarcas de alrededor, es la catalana Terra Alta, la que con 8 personas, supone un 12%. Los datos son demasiado pequeños como para hablar de porcentajes reales, pero nos aproxima a la idea de que la tipología y la procedencia de las migraciones son muy similares a las que hemos encontrado en otros lugares, sobre todo a su vecina Valderrobres.

MAPA 27. Distribución de los migrantes por vía matrimonial en Beceite según su comarca de procedencia (muestra del siglo XVIII).

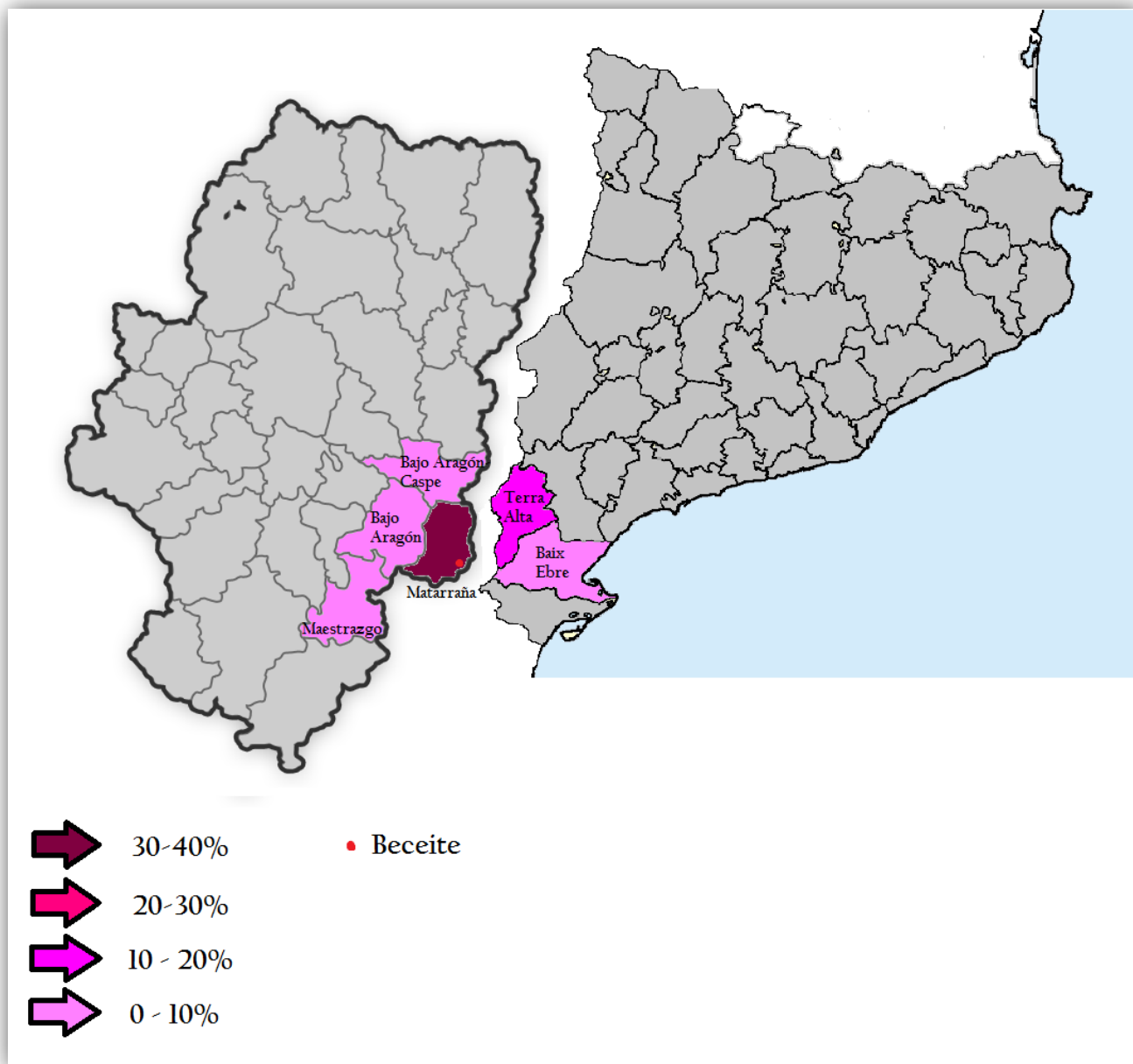

La escala comarcal nos muestra como todas las llegadas se producen desde un radio kilométrico bastante cercano a Beceite, y que, cuanto más nos acercamos a la localidad, mayor es el número de personas que llegan, viéndose en el mapa como el

Matarraña, y en menor medida, la Terra Alta, son las que poseen los colores más oscuros referidos a que su porcentajes de personas aportadas es mayor.

Migrantes en Beceite a nivel municipal:

La escala más detallada nos muestra un espectro más amplio de lugares de procedencia, aunque menor que el observado en otras poblaciones analizadas. Un total de 18 municipios entre las comarcas estudiadas son los que se han encontrado en la muestra recogida para Beceite.

Fruto de la estrechez de la muestra, y la complicación agraria en alguna zonas de esta localidad, podemos destacar los movimientos poblacionales surgidos, en cierto modo, por el límite al que pudiese llegar la economía campesina de la localidad, a la que también se hace referencia en el libro de Alberto Sabio²⁴⁴, especialmente en el artículo referido a las relaciones de movilidad.

²⁴⁴ VILALTA I ESCOBAR, María José, “Micromovilidad sin fronteras: movimientos de población entre Aragón y Cataluña en la época moderna (siglos XVI-XVIII)”, en SABIO ALCUTÉN, Alberto, LAHUERTA, Víctor (coords.), *Tejidos de fecundidad: los vínculos históricos entre Aragón y Cataluña, siglos XVIII-XX*, Diputación General de Aragón, 2017, pp. 70-85.

CUADRO 39. Mercado matrimonial en Beceite según su municipio de procedencia (muestra del siglo XVIII).

MIGRANTES POR VIA MATRIMONIAL EN BECEITE SEGÚN MUNICIPIOS DE PROCEDENCIA (siglo XVIII)						
Municipios	Hombres	%	Mujeres	%	TOTAL	%
Valderrobres	9	16%	3	25%	12	17%
Peñarroya de Tastavins	4	7%	1	8%	5	7%
Arnes	4	7%	1	8%	5	7%
Fuentespalda	3	5%	1	8%	4	6%
Cretas	3	5%	1	8%	4	6%
Calaceite	2	3%	1	8%	3	4%
La Fresneda	2	3%	0	0%	2	3%
Monroyo	1	2%	1	8%	2	3%
Lledó	2	3%	0	0%	2	3%
Torre de Arcas	2	3%	0	0%	2	3%
Torre del Compte	1	2%	0	0%	1	1,5%
Ráfales	1	2%	0	0%	1	1,5%
Batea	1	2%	0	0%	1	1,5%
Mazaleón	1	2%	0	0%	1	1,5%
Caspe	1	2%	0	0%	1	1,5%
Horta de Sant Joan	1	2%	0	0%	1	1,5%
Caseres	1	2%	0	0%	1	1,5%
Maella	0	0%	1	8%	1	1,5%
Otros	18	32%	2	17%	20	29%
TOTAL	57	100%	12	100%	69	100%

La capital del Matarraña, Valderrobres, es la localidad que más personas aporta a Beceite, junto a Peñarroya de Tastavins y la tarraconese Arnes, que son las más cercanas geográficamente. A esta pequeña escala se aprecia que, pese a que hay lugares de la Terra Alta más cercanos, generalmente la llegada se produce, de manera más habitual, de los territorios aragoneses.

GRÁFICO 49. Origen de los contrayentes en Beceite según su municipio de procedencia (muestra del siglo XVIII).

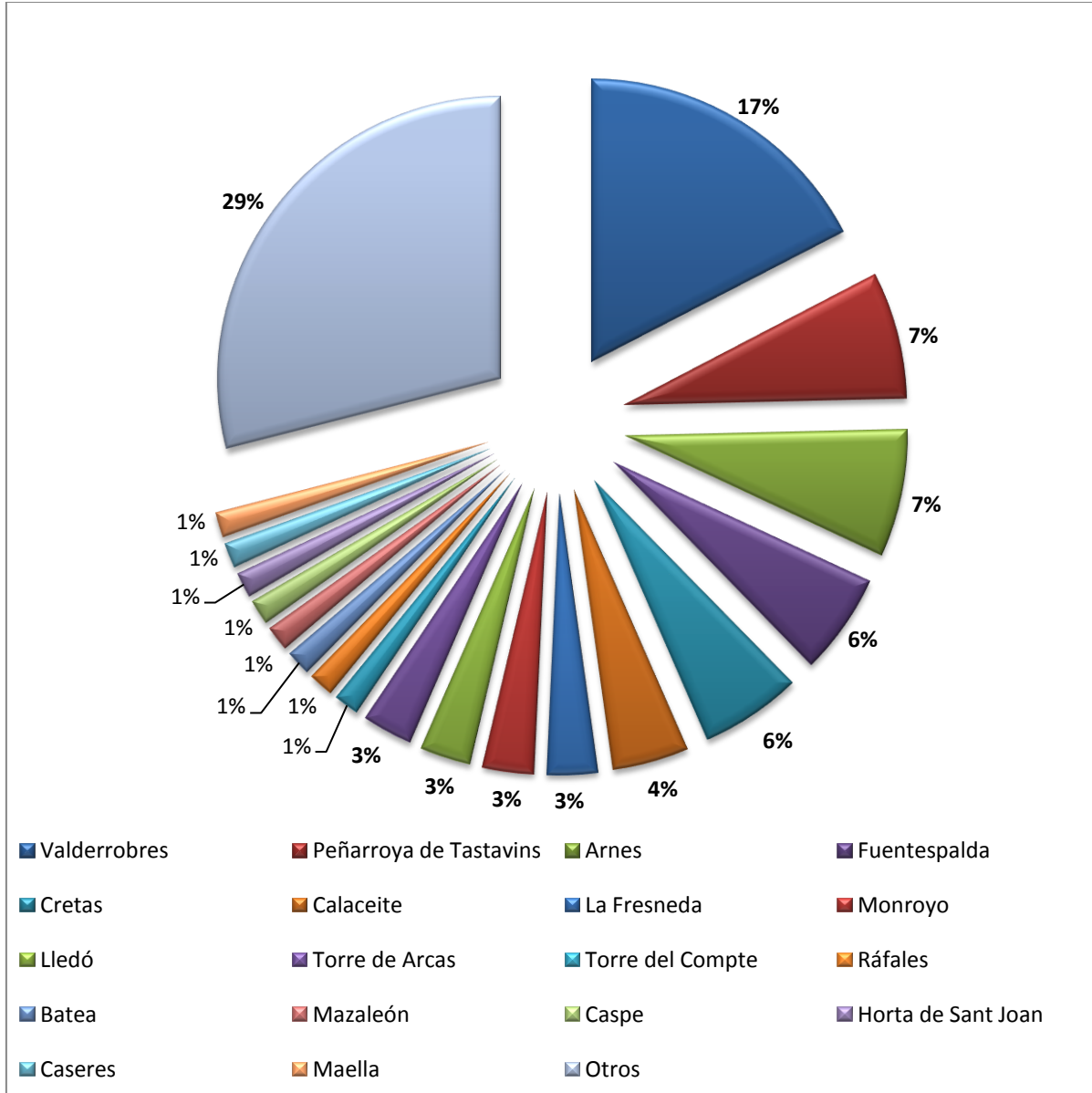

Más del 70% de los habitantes que llegan a Beceite por motivos conyugales lo hacen desde las comarcas que estamos estudiando. Los municipios están bastante repartidos, siendo un total de 12 los que aportan población en el Matarraña, de 17 que acompañan a la villa beceitana. Destacan Valderrobres, Peñarroya de Tastavins, Fuentespalda y Cretas, por su cercanía.

La comarca de la Terra Alta aporta población desde 4 localidades, de las 12 que la componen. Destaca, por encima de todas, Arnes, muy próxima a Beceite, y que se sitúa entre las poblaciones donde hubo una mayor movilidad en dirección Aragón. Horta de Sant Joan, Caseres o Batea, todas limítrofes en sus términos municipales con Aragón también registran llegadas a Beceite durante el siglo XVIII.

Más aislados son los casos en el Bajo Aragón-Caspe, ya que se encuentran a una distancia de 60 kilómetros de la localidad que analizamos, y por ello su incidencia es mucho menor. Los únicos casos encontrados son los de un varón caspolino y una mujer maellana que llegan a Beceite en la segunda mitad de la centuria estudiada.

MAPA 28. Distribución de los migrantes por vía matrimonial en Beceite según su municipio de procedencia (muestra del siglo XVIII).

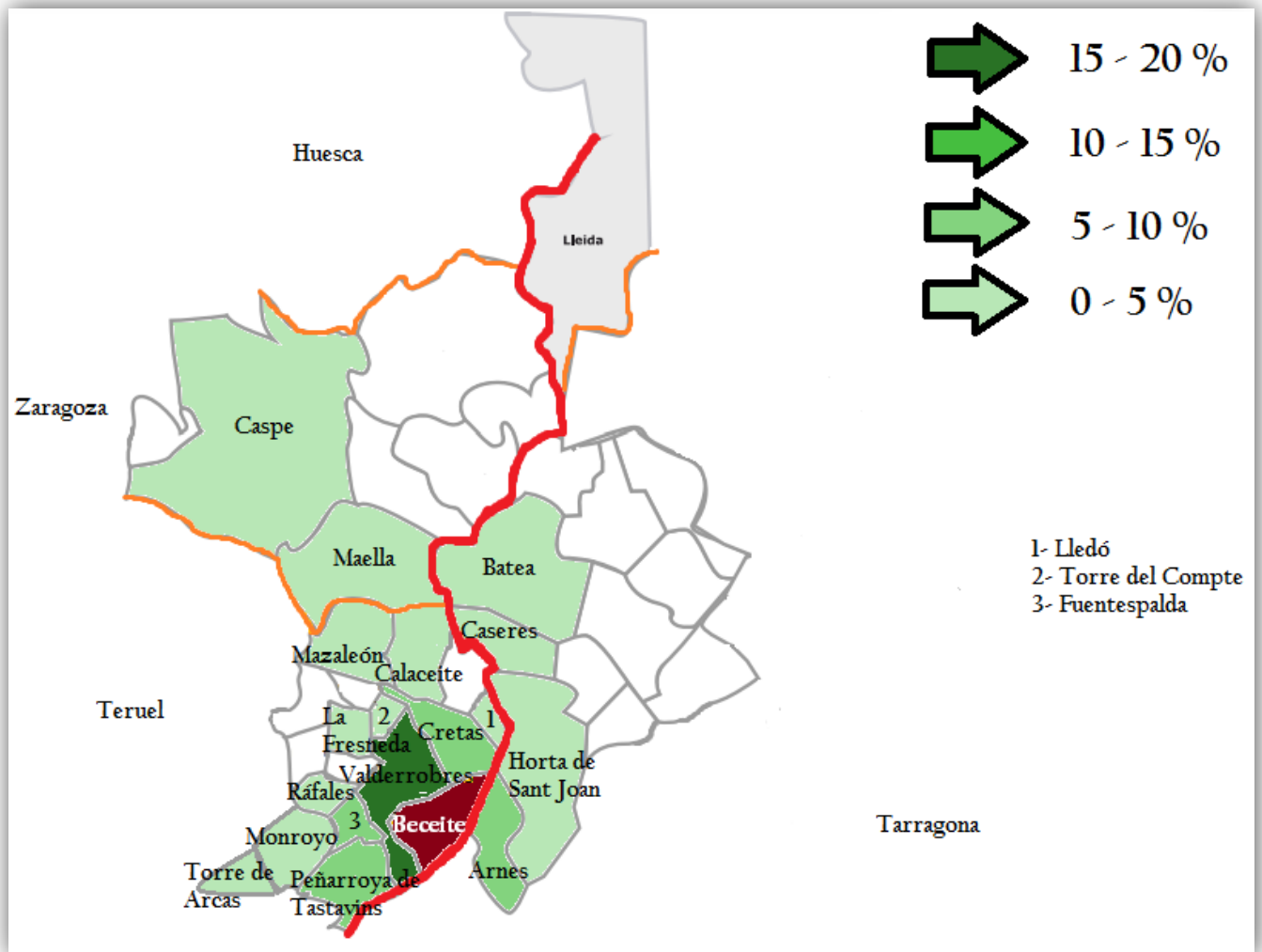

Como vemos, la influencia de la vecindad juega un papel fundamental en las migraciones matrimoniales de Beceite.

A modo de conclusión, no solo de Beceite, sino de toda la comarca del Matarraña en general, apreciamos un mayor número de localidades que drenan gentes al Matarraña. Esto se debe a que se trata de pequeños municipios muy próximos entre sí y

son muy numerosos, a diferencia de lo que ocurre en el Bajo Aragón-Caspe, con poblaciones más grandes y muy espaciadas geográficamente.

Las fronteras políticas no supondrán una barrera para la movilidad de la población, pero sí los ríos, ya sea haciendo de barrera natural, como hemos observado anteriormente con el Ebro, o en cambio, haciendo de camino natural, como es el caso de Algars y del Matarraña, afluentes menores, por donde hemos visto fluctuar a la población de sus márgenes.

8.4- La Terra Alta.

La comarca de la Terra Alta está situada al sur del Cataluña, en la provincia de Tarragona, y limita por el oeste con Aragón (comarcas del Bajo Aragón-Caspe y Matarraña), por el sur con la comarca del Baix Ebre, y por el noreste con la comarca de la Ribera d'Ebre. Se extiende por un total de 743 kilómetros cuadrados. En total son 12 municipios, cuya capital es Gandesa. Las demás poblaciones que la componen son La Pobla de Massaluca, Vilalba dels Arcs, La Fatarella, Batea, Corbera d'Ebre, Caseres, Bot, El Pinell de Brai, Prat del Compte, Horta de Sant Joan y Arnes.

Geográficamente destaca por sus contrastes. El norte es una zona bastante baja en altimetría ya que limita con el cauce del río Ebro a su entrada en Cataluña, a través del término municipal de La Pobla de Massaluca y de la desembocadura del río Matarraña. En este punto llegamos hasta los 70 metros sobre el nivel del mar, que es la cota del actual embalse de Ribarroja de Ebro. Pese a ello, las poblaciones del norte de la comarca superan los 300 metros de altitud, ya que se encuentran insertas en una pequeña cadena de sierras que rodean al Ebro, y que hacen del actual pantano de Ribarroja que sea mucho más agreste que el de Mequinenza (el que baña a las poblaciones del Bajo Aragón-Caspe). La elevación aumenta hasta llegar al extremo sur, donde encontramos el Parque Natural dels Ports, del que varios municipios de esta comarca forman parte (Arnes, Horta de Sant Joan y Prat del Compte), llegado a tener picos de más de 1.000 metros de altitud, como el ya nombrado Tossal del Rei (1.350 metros) o el Monte Caro (1.441 metros).

MAPA 29. Comarca de la Terra Alta con sus poblaciones y la distancia al límite territorial con Aragón²⁴⁵.



Las posibilidades documentales en la Terra Alta no distan de las encontradas en el Bajo Aragón-Caspe o en el Matarraña, por la influencia de diferentes conflictos bélicos a lo largo de toda la Edad Moderna y hasta bien entrado el siglo XX. Por lo que se refiere a nuestro interés, los libros de registros de matrimonios del siglo XVIII, las guerras carlistas y la Guerra Civil Española han sido los principales episodios de pérdida documental en esta comarca, igual que ocurre con otros lugares analizados. Hay que destacar que en la zona se produjo la Batalla del Ebro (1938), previo paso de las

²⁴⁵ Las 12 poblaciones que forman la Terra Alta aparecen subrayadas en rojo. En negro la línea territorial que divide Aragón y Cataluña. En azul, la métrica kilométrica.

columnas anarquistas, que provocaron numerosas pérdidas y no solo humanas, sino también culturales y documentales.

MAPA 30. Comarca de la Terra Alta dentro de la provincia de Tarragona y la disponibilidad de sus archivos parroquiales.

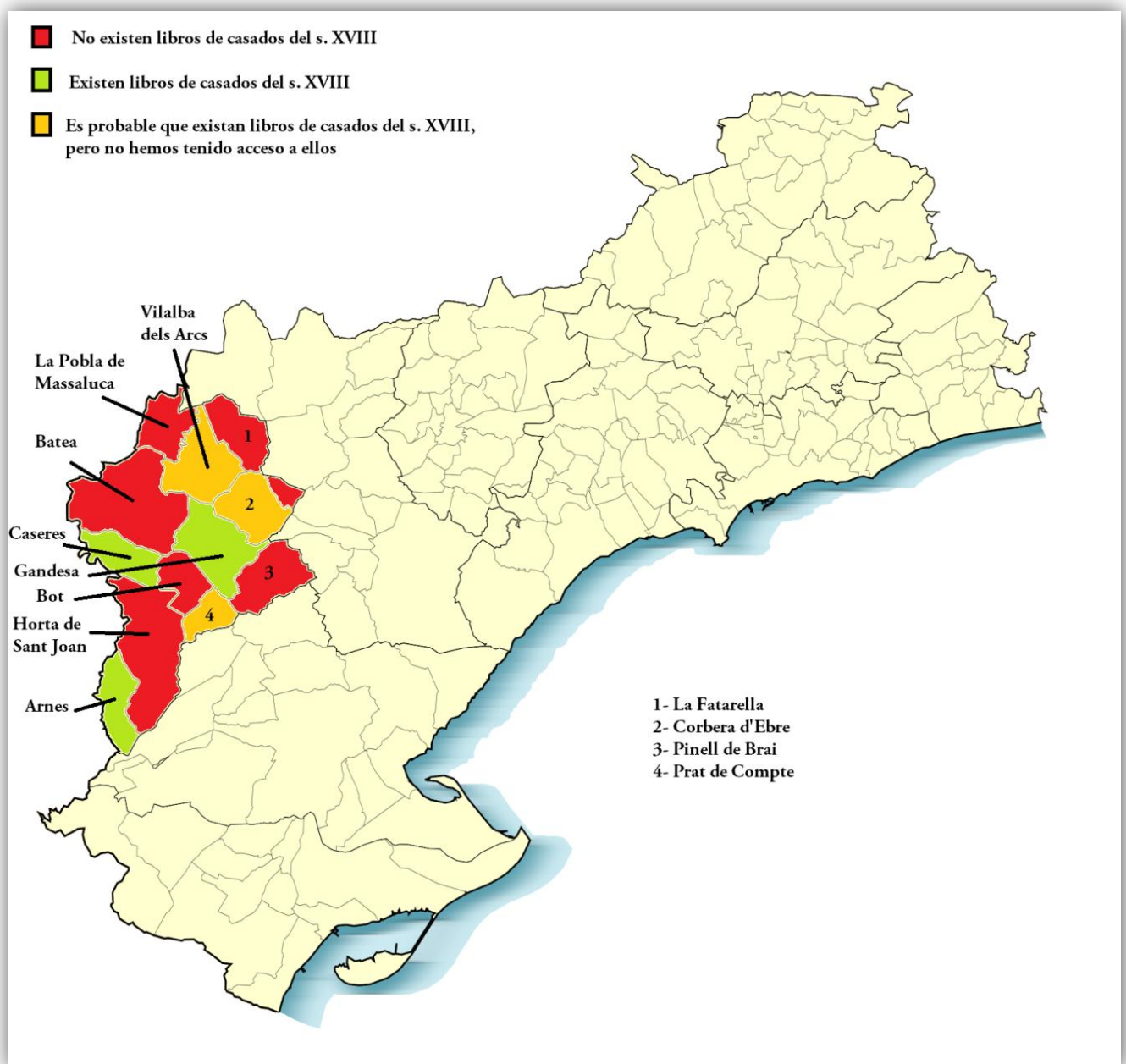

Según el *Inventari d'Arxius Parroquials de Catalunya*, elaborado por el Centre d'Estudis Demogràfics este era el número de habitantes que poseían las diferentes localidades de la Terra Alta en el año 1717, una vez pasada la Guerra de Sucesión²⁴⁶.

CUADRO 40. Poblaciones de la Terra Alta ordenadas por su número de habitantes en 1717.

Población	Nº Habitantes
Gandesa	693
Batea	504
Horta de Sant Joan	460
Arnes	417
Corbera d'Ebre	323
La Fatarella	297
Vilalba	279
Bot	259
Pinell de Brai	219
La Pobla de Massaluca	161
Caseres	88
Prat de Compte	85
Pinyeres	65
TOTAL	3.850

De las 13 poblaciones de las que tenemos constancia, destacaba la capital, Gandesa, con casi 700 personas, mientras que la mayoría de poblaciones oscilaba entre los 200 y los 500 habitantes. Por otro lado estaban los pequeños asentamientos que contaban con menos de 100 personas como era el caso de Caseres, Prat de Compte, o el ya desaparecido, Pinyeres, que ahora es una pedanía de Batea.

²⁴⁶ Todos los datos de población que van a ir mostrándose en las siguientes páginas han sido obtenidos de la web <http://bancdadesced.uab.es/arxparrog/> (Consultado 20/01/2020).

8.4.1- La Pobla de Massaluca.

Esta localidad está situada a lo largo de la carretera que une Aragón con Cataluña entre las poblaciones de Fayón (en el Bajo Aragón-Caspe) y Vilalba dels Arcs (en la Terra Alta). En su término municipal tiene al norte la desembocadura del río Matarraña en el Ebro. La población se sitúa en un altiplano al sur de dicha desembocadura fluvial, y desde ese lugar salen varios barrancos que terminan en el río Matarraña, como el Barranc de la Vall de Coves Fumades o el de Vall Bona, y otros que terminan directamente en el río Ebro como el Barranc de Voravall.

La distancia que le separa de Aragón en línea recta es de tan solo 5 kilómetros, pero debido a la complejidad del terreno la vía que permite la entrada más próxima en Aragón es la que lleva hacia Fayón. Está situado el límite territorial 8 kilómetros al norte de La Pobla de Massaluca, teniendo que atravesar el cauce del río Matarraña, que ejerce de frontera en los últimos kilómetros de su curso.

Como en muchas localidades de la zona, la influencia de la Guerra de Sucesión estuvo patente con la conquista de la población por parte de las tropas de uno y otro bando. No se conoce con exactitud en qué momento toman esta población, pero seguramente fue en el período en el que la mayoría de poblaciones de la comarca (Vilalba dels Arcs, Gandesa, Batea y Corbera d'Ebre) pasan de estar en manos de los austríacos a manos francesas, a finales de enero de 1706²⁴⁷. Según el banco de datos del Centre d'Estudis Demogràfics, la localidad contaba con 161 habitantes en el año 1717.

²⁴⁷ Datos obtenidos de la web del ayuntamiento:
<http://www.poblamassaluca.altanet.org/niv2.php?id=15> (Consultado 16/01/2020).

Su parroquia, la de Sant Antoni Abat²⁴⁸, guarda los documentos relativos a los matrimonios realizados en dicha parroquia desde el año 1939. Por este motivo esta población de frontera territorial no nos sirve para la realización de una de las catas en el lado oriental de la franja.

8.4.2- Vilalba dels Arcs.

Vilalba del Arcs²⁴⁹ (o Villalba de los Arcos) es la denominación que tiene esta localidad desde 1916. Anteriormente a esta fecha se llamaba solo Vilalba²⁵⁰ o Villalba, algo muy importante a tener en cuenta a la hora de conocer el régimen de migrantes desde o hacia esta localidad. Está situada en el norte de la Terra Alta en una pequeña colina junto al Barranc de les Capsadas. Está completamente rodeada por poblaciones de su misma comarca, teniendo al norte a La Pobla de Massaluca, al este La Fatarella, al sur Corbera d'Ebre y Gandesa, y al oeste Batea. Se encuentra a 19 kilómetros de distancia de Aragón.

El pueblo se vio afectado, anteriormente a nuestro período estudiado, por la Guerra de Cataluña, y durante el siglo XVIII por la Guerra de Sucesión, donde además de la muerte de muchos soldados, hubo una tropa permanente de 50 soldados hasta mediados de siglo²⁵¹.

²⁴⁸ San Antonio Abad.

²⁴⁹ SERRET I SORIANO, Joan, "Notes històriques de Vilalba dels Arcs", *Butlletí del Centre d'Estudis de la Terra Alta*, 17, 1992, pp. 11-18.

²⁵⁰ En este estudio se le denomina con su nombre actual para no provocar ningún tipo de confusión.

²⁵¹ Datos obtenidos de la web del ayuntamiento: <http://www.vilalba.altanet.org/> (Consultado 16/01/2020).

A su parroquia, la de Sant Llorenç²⁵², no hemos podido tener acceso, ya que cuando contactamos por vía telefónica con su párroco, David Arasa, del obispado de Tortosa, quien atiende desde La Fatarella a varias poblaciones (Vilalba, La Fatarella y Corbera), me comunicó que toda la documentación relativa a los *Quinque Libri* de los pueblos que el atendía había desaparecido y por ese motivo no se me dio la oportunidad de ir a conocer dicho archivo. Por ello, ninguna de estas poblaciones va a servir como punto de referencia para la investigación.

En la información que nos proporciona el referido Centre d'Estudis Demogràfics indican que la población contaba con 279 habitantes en 1717 y que se conservan completos los libros de matrimonios del siglo XVIII, pero pese a ello el párroco nos comunicó que toda la documentación se había perdido durante la Guerra Civil, por tanto que no hacía falta que me desplazase hasta allí.

8.4.3- La Fatarella²⁵³.

Es la población más nororiental de la Terra Alta, situada a 18 kilómetros de Aragón en línea recta, y a tan solo 8 del río Ebro en la población de Ascó (en la comarca de la Ribera d'Ebre). Está situada en una zona de montañas, a casi 500 metros de altitud, que fue escenario clave durante la Batalla del Ebro (1938). Además, está rodeada de pequeños barrancos que vierten sus aguas al río Ebro, dirección norte, muy cerca de la población de Ribarroja de Ebro, situada en la comarca Ribera d'Ebre.

²⁵² San Lorenzo.

²⁵³ Regidoria de Cultura de la Fatarella, "Una ullada a la Fatarella", *Butlletí del Centre d'Estudis de la Terra Alta*, 37, 2003, pp. 4-6.

En la parroquia de Sant Andreu²⁵⁴ de la localidad no se han conservado los libros parroquiales como nos dijo el párroco y como se indica en el banco de datos del Centre d'Estudis Demogràfics. Un total de 297 habitantes poseía la localidad en 1717, obteniendo unos datos muy parecidos a su vecina Vilalba dels Arcs.

Este lugar tuvo un pequeño núcleo de población, que poseyó parroquia independiente, denominado les Camposines²⁵⁵ y que rendía culto a San Bartomeu²⁵⁶. Se trataba de un núcleo población muy pequeño, del que no tenemos datos de habitantes en el siglo XVIII. La información más próxima anterior a nuestro período estudiado habla de 1 solo fuego en 1553, pero debió estar habitado durante el siglo que nos atañe, ya que en 1820 contaba con 10 habitantes²⁵⁷.

8.4.4- Batea.

A unos 400 metros de altitud y rodeada por dos barrancos (Barranc de la Vall Major de Batea y la Vall de Vinyes) se asienta la población de Batea, situada a 8 kilómetros del límite territorial con la provincia de Zaragoza, siendo Maella la población más cercana.

Históricamente la localidad contaba con otras entidades de población que ahora ya no existen, pero que sí estaban habitadas en el siglo XVIII. Es el caso de Algars (recibe el mismo nombre que el río, pues estaba en su orilla) o el de Pinyeres. Ambos

²⁵⁴ San Andrés apóstol.

²⁵⁵ MARTÍN, Carmen, "Camposines. Apunts sobre la seva historia", *Butlletí del Centre d'Estudis de la Terra Alta*, 11, 1986, pp. 4-8.

²⁵⁶ MARTÍN, Carmen, ECHART, Maite, "Sant Bartomeu de Camposines", *Butlletí del Centre d'Estudis de la Terra Alta*, 13, 1987, pp. 2-6.

²⁵⁷ RAMS I FOLCH, Pere, PÉREZ I SUÑÉ, Josep María, "Les Camposines", *Butlletí del Centre d'Estudis de la Terra Alta*, 37, 2003, pp. 9-13.

tenían su iglesia parroquial propia, en la primera población dedicada a Sant Joan, y en el segundo caso dedicado a La Transfiguración, y que según los datos que nos ofrece el mencionado Centre d'Estudis Demogràfics, contaba con 65 habitantes en el primer cuarto del siglo XVIII.

En cuanto a la propia villa de Batea, la misma fuente consultada para Pinyeres nos indica que en Batea vivían 504 personas en el año 1717. Históricamente ha sido una de las localidades referentes en la zona, ya que poseía desde época medieval un bagaje demográfico superior a muchas de sus poblaciones vecinas. En este caso, si que pudimos tener acceso al archivo parroquial de la localidad, situado en la parroquia de Sant Miquel, y cuyo libro más antiguo de matrimonio comienza en 1938, motivo por el cual no podemos analizar las migraciones de la centuria estudiada en dicha población.

8.4.5- Gandesa.

La capital de la Terra Alta es Gandesa²⁵⁸, y está situada en el centro de la comarca. Se distancia 18 kilómetros del límite territorial con Aragón, y está situada a los pies de la Sierra de Pándols-Cavalls, en el lado septentrional de la localidad.

Además, al sur, está el santuario de la Fontcalda, que se explotó con fines terapéuticos desde el siglo XVIII, y que en la actualidad todavía es un destino muy conocido en la zona para la realización de baños. De la historia de la localidad y su

²⁵⁸ LABRADOR NAVARRO, María del Carme, "Apunts sobre la historia de Gandesa", *Butlletí del Centre d'Estudis de la Terra Alta*, 22, 1995, pp. 1-24.

término es destacable el papel que ha realizado el historiador gandesano Anton Monner, especializándose en la toponimia de la zona²⁵⁹.

La localidad sufrió bastante en la Guerra de Cataluña, pero posteriormente, en la Guerra de Sucesión, los actos bélicos fueron bastante benévolos con la villa, que apenas sufrió daños y que todavía estaba recuperándose de la contienda de mediados del siglo XVII. Un total de 693 habitantes poblaban la villa en 1717 según el *Inventari d'Arxius Parroquials de Catalunya*.

Su parroquia, que venera a la Assumpció de Nostra Senyora²⁶⁰, conserva los libros parroquiales referidos a los matrimonios desde 1592, motivo por el cual nos permite establecer un punto de referencia para nuestro estudio. Concretamente un libro, el de casados, que comienza en 1700 y termina en 1803. Enfrente de la iglesia principal, junto al despacho parroquial tienen habilitada una sala para poder realizar consultas de esta índole.

Esto nos ha permitido recopilar a todas las personas que pasaron por el altar durante la centuria estudiada, dando como resultado un total de 2.464 personas, repartidas en 1.232 hombres y otras tantas mujeres. En los varones, 880 fueron oriundos de Gandesa, mientras que 352 fueron forasteros. En las féminas, 1.110 mujeres fueron autóctonas y 122 venidas de otros lugares. Esto supone en total la presencia en los matrimonios de 1.990 personas de Gandesa y 474 forasteros. Los datos muestran que, como se ha visto en otras localidades, el mayor peso de los forasteros es ocupado por el sexo masculino, ya que éstos copan un 75% de los forasteros, frente a un 25% de las féminas.

²⁵⁹ MONNER ESTOPINYÀ, Anton, *Toponimia de Gandesa i el seu terme municipal*, Instituto de Estudios Tarraconenses "Ramón Berenguer IV", Tarragona, 1976.

²⁶⁰ Asunción de Nuestra Señora.

CUADRO 41. Personas que se casan en Gandesa según su procedencia y sexo (siglo XVIII).

	Hombres	Mujeres	TOTAL
Oriundos	880	1.110	1.990
Forasteros	352	122	474
TOTAL	1.232	1.232	2.464

GRÁFICO 50. Procedencia de los cónyuges de Gandesa (siglo XVIII).

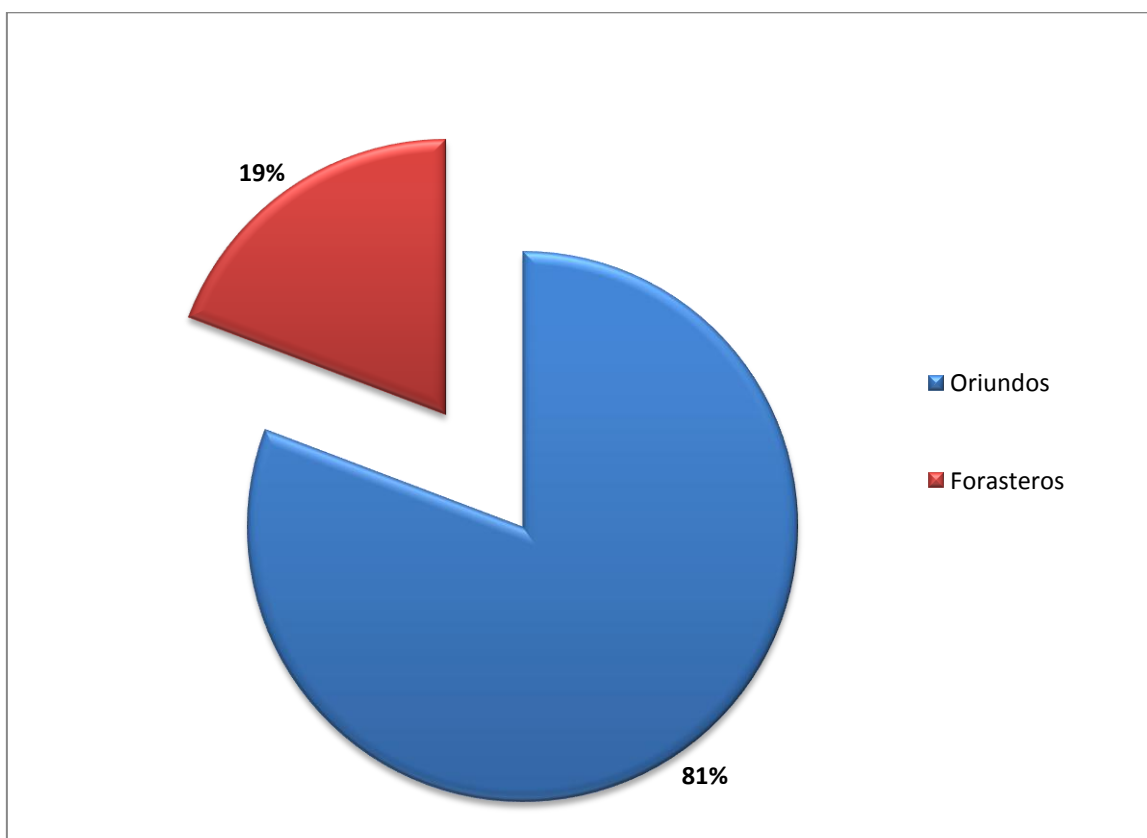

Si traducimos estas cifras a las de los propios matrimonios obtenemos un total de 1.232, de los cuales 812 se producen entre personas de la propia localidad, y tan solo 54 enlaces son entre forasteros. En cuanto a los matrimonios híbridos, también observamos

la tónica habitual, es decir, es mucho más común que él sea de fuera (y ella de gandesana), con un total de 298 casos, frente al tipo de matrimonio en el que ella es de fuera y él oriundo, con tan solo 68 casos. Esto nos deja unos porcentajes habituales según hemos podido observar en otras localidades, y que son los que vemos en el siguiente gráfico.

GRÁFICO 51. Tipología matrimonial según la procedencia de los cónyuges en Gandesa (siglo XVIII).

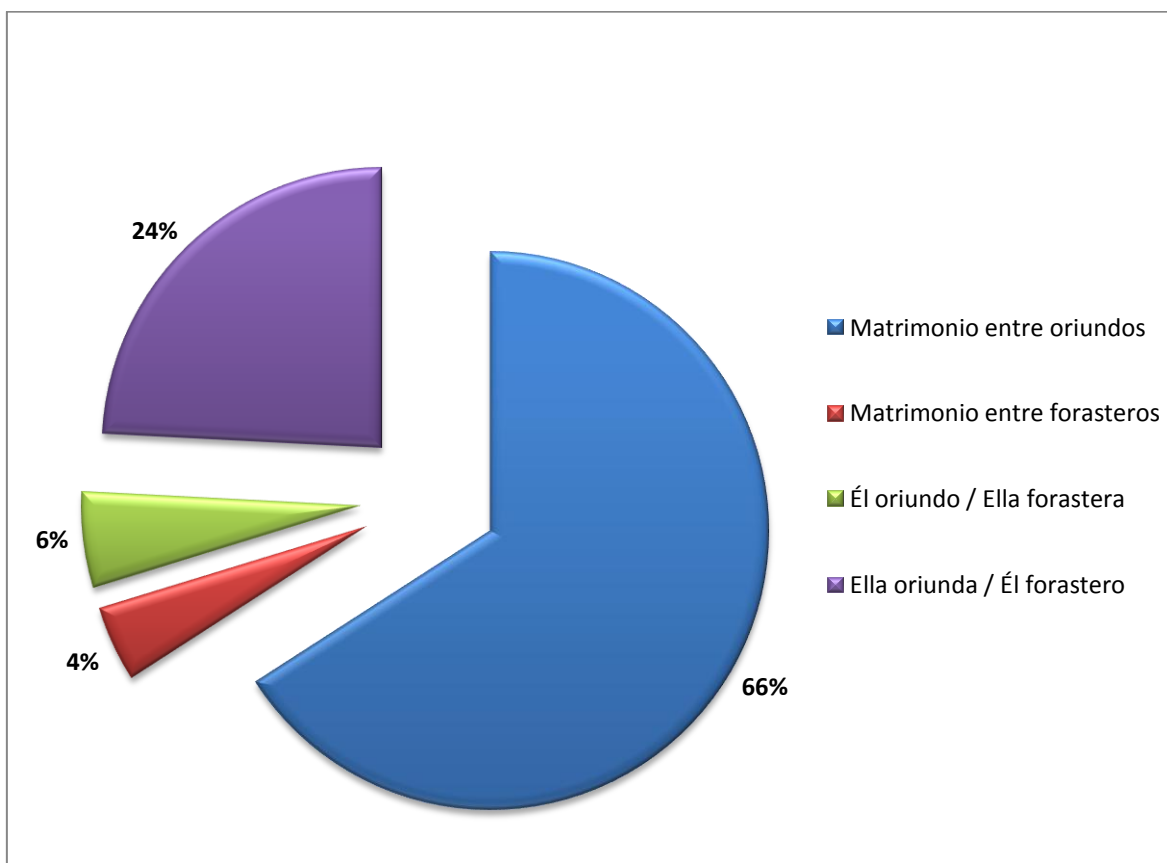

Migrantes en Gandesa a nivel regional:

Como ya hemos mencionado, Gandesa es la capital de la Terra Alta, y por tanto, igual que hemos observado en Valderrobres, o incluso en Maella, pese a no ser capital,

el poder de atracción de migraciones de larga distancia es mayor que en las pequeñas villas y aldeas. A este aspecto hay que añadir un floreciente sector agrícola, destinado principalmente a la aceituna, igual que ocurre en el Bajo Aragón, y que se vio beneficiado de la marcha hacia América de muchos castellanos que se dedicaban a este sector, y que pusieron en valor el mismo producto en tierras aragonesas y catalanas por falta de competencia²⁶¹.

CUADRO 42. Mercado matrimonial de Gandesa según su región de procedencia (siglo XVIII).

MIGRANTES POR VIA MATRIMONIAL EN GANDESA SEGÚN REGIÓN DE PROCEDENCIA (siglo XVIII)						
Región	Hombres	%	Mujeres	%	TOTAL	%
Cataluña	269	77%	103	85%	372	78%
Aragón	46	13%	15	12%	61	13%
Valencia	22	6%	0	0%	22	5%
Auvernia (Francia)	4	1%	2	1%	6	1%
Extremadura	3	1%	0	0%	3	0,6%
Castilla y León	2	0,5%	1	1%	3	0,6%
Renania (Alemania)	1	0,3%	1	1%	2	0,4%
Occitania (Francia)	2	0,5%	0	0%	2	0,4%
Galicia	1	0,3%	0	0%	1	0,2%
La Rioja	1	0,3%	0	0%	1	0,2%
Castilla-La Mancha	1	0,3%	0	0%	1	0,2%
TOTAL	352	100%	122	100%	474	100%

Cataluña drenará a Gandesa con 269 hombres y 103 mujeres, sumando un total de 372 personas que suponen en 78% de los migrantes que llegan a la villa durante el siglo XVIII. Si lo dividimos de manera parcial por sexos, llama la atención, el 85% de catalanas que llegan a Gandesa, y es que, aunque sea una localidad grande y atraiga

²⁶¹ Son algunas de las conclusiones extraídas por el historiador gandesano Antón Monner, con el que pude coincidir uno de los días que investigaba los *Quinque Libri* de Gandesa.

población de lugares lejanos, la mujer migraba desde más cerca igual que hemos visto en todos los lugares analizados.

La influencia de Aragón no es muy grande, pero es la segunda en importancia, con un 13%, que supone la llegada de 61 personas a lo largo de la centuria, que son la suma de 46 varones y 15 mujeres. Todavía menos influyente es el Reino de Valencia, que aporta tan solo un 5% del total de inmigrantes, y que además son todos hombres, en total llegan 22.

El resto de migrantes observados son casos aislados, pero vemos que hay más casos de lo observado en otras poblaciones, ya que Gandesa, como capital territorial y como villa de tamaño considerable en la zona, tiene esa capacidad de atracción, por una mayor amplitud de la oferta laboral.

GRÁFICO 52. Origen de los contrayentes en Gandesa según su región de procedencia (siglo XVIII).

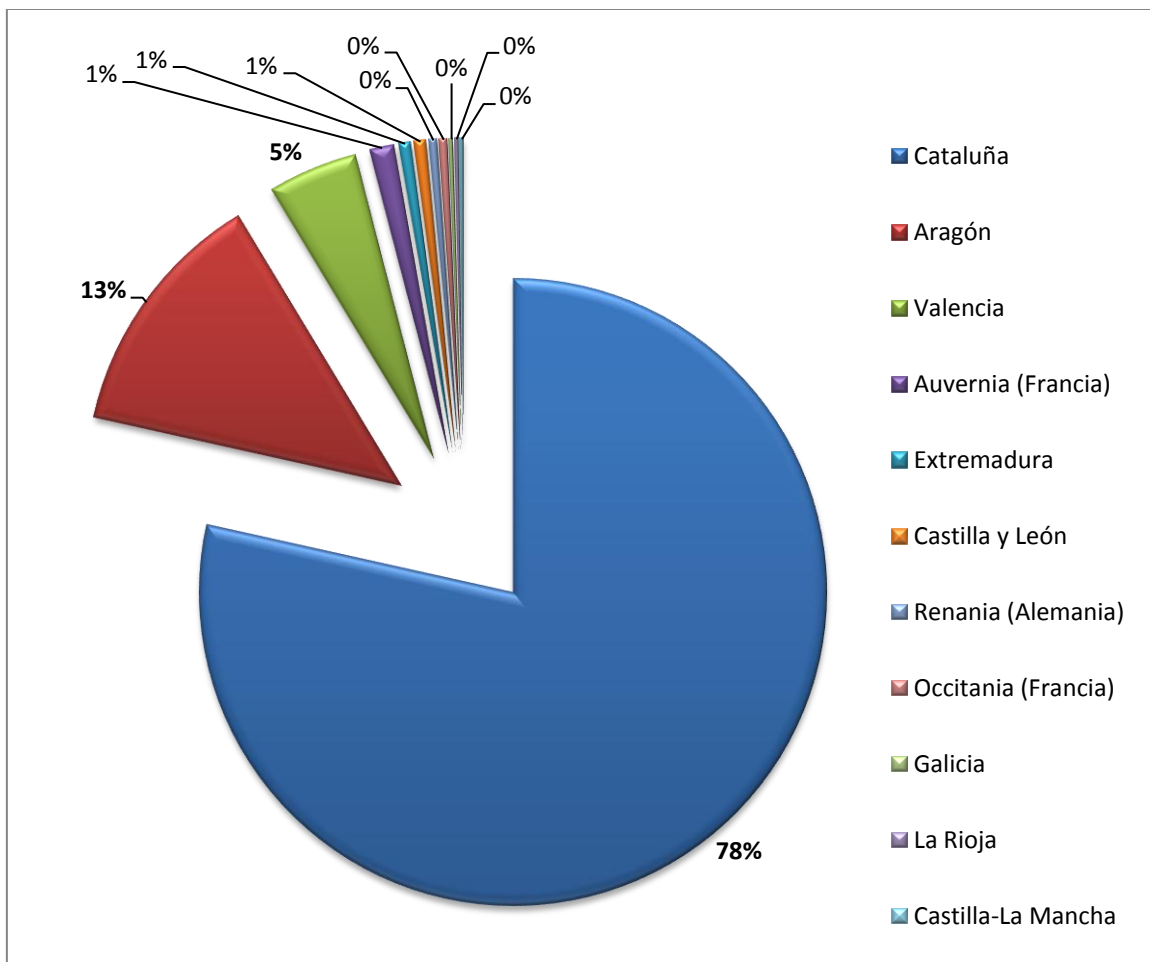

Entre los casos aislados mencionados cabe destacar, dentro de la península ibérica a 3 extremeños que llegan a mediados de siglo desde el sur de Extremadura, desde Castilla y León llegarán gentes desde las capitales provinciales, y casos muy aislados como el de un gallego de una pequeña población de interior, del macizo galaico, el de un riojano de Alfaro en 1758, o el de un hombre que llega desde una minúscula población (hoy ya despoblada) de Castilla-La Mancha.

Entre los casos fuera de España destaca, por encima de todos, el de una pareja alemana, llegada desde Renania, en 1732 y que contrae nupcias en la iglesia parroquial

de Gandesa, o el de un par de occitanos, algo más habitual en la zona. También es destacable la llegada de hasta 6 personas (4 varones y 2 mujeres) del centro de Francia, concretamente de la zona de Auvernia-Ródano-Alpes, una zona, que en el estudio realizado por Pujadas tiene cierto peso en la llegada de hombres desde Francia²⁶². Además, como apunta Jarque, el perfil de los inmigrantes franceses eran varones, jóvenes y solteros y la mayoría terminan casándose con gente de la tierra²⁶³.

MAPA 31. Distribución de los migrantes por vía matrimonial en Gandesa según región de procedencia (siglo XVIII).

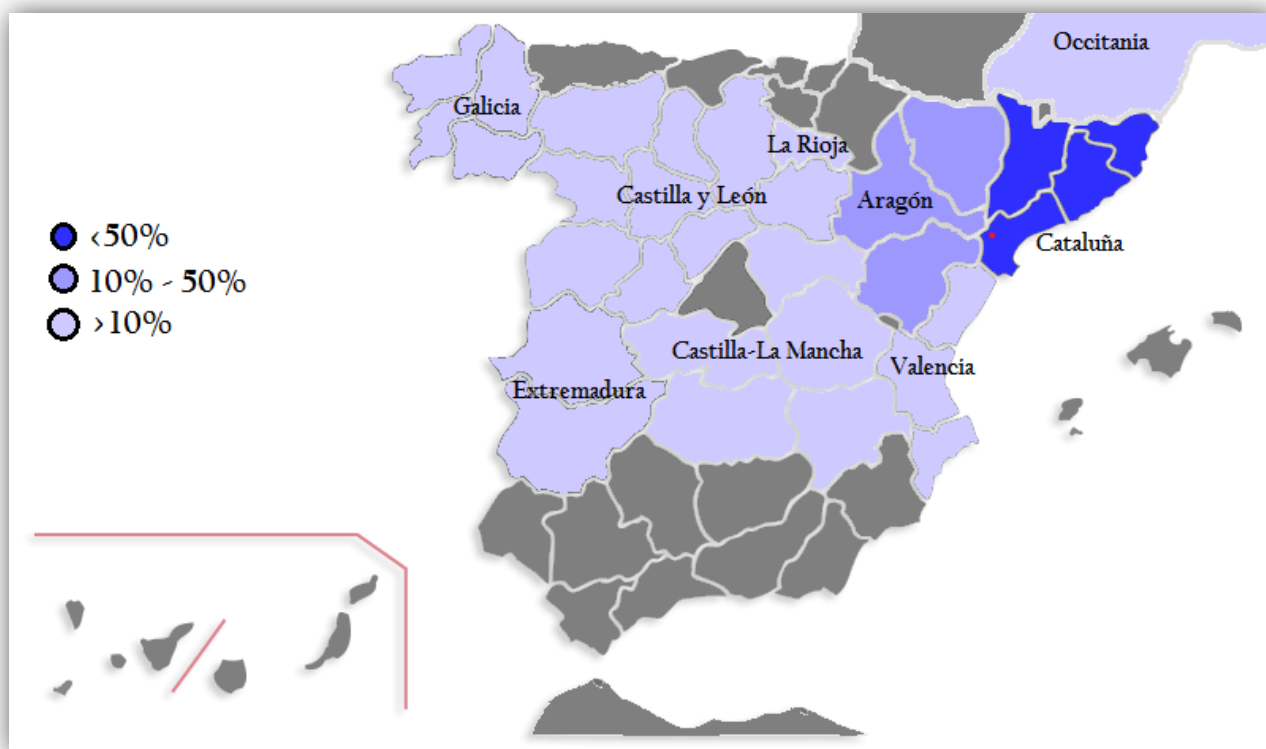

Migrantes en Gandesa a nivel provincial:

²⁶² AMENGUAL-BIBILONI, Miquel, PUJADAS MORA, Joana María, “Orígens i destins de la immigració francesa a l’àrea de Barcelona (1481-1643). Aportacions a partir de la Barcelona Historical Marriage Database”, *Manuscripts. Revista d’Història Moderna*, 34, 2016, pp. 35-61.

²⁶³ JARQUE MARTÍNEZ, Encarna, “El imaginario sobre el francés en la España del Antiguo Régimen”, en ALFARO PÉREZ, Francisco José (coord.), *Cuando la frontera era el sur: Europa Suroccidental, siglos XVI-XIX*, Prensas de la Universidad de Zaragoza, 2019, pp. 115-151.

A nivel provincial cabe destacar que las cuatro provincias catalanas aportaron población a Gandesa, aunque Barcelona, y sobre todo, Girona, lo hicieron de forma muy puntual. Lleida con 39 habitantes nuevos, distribuidos entre 31 varones y 8 mujeres ya copó un 8% de los llegados durante la centuria. Pero lógicamente es Tarragona, la que tiene el mayor porcentaje de llegadas. Un total de 325 personas llegaron desde esta provincia en la cual se encuentra la villa analizada, de las cuales 234 fueron hombres y 91 mujeres, suponiendo en total el 69% de los forasteros. En el aspecto solamente femenino ellas ocupan un 75% de las llegadas de este sexo, lo que refuerza, a niveles más detallados las migraciones de corta distancia que predominan claramente en ellas.

CUADRO 43. Mercado matrimonial en Gandesa según provincia de procedencia (siglo XVIII).

MIGRANTES POR VIA MATRIMONIAL EN GANDESA SEGÚN PROVINCIAS DE PROCEDENCIA (siglo XVIII)						
Provincia	Hombres	%	Mujeres	%	TOTAL	%
Tarragona	234	66%	91	75%	325	69%
Lleida	31	9%	8	6%	39	8%
Zaragoza	32	9%	2	1,5%	34	7%
Teruel	14	4%	13	11%	27	6%
Castellón	21	6%	0	0%	21	5%
Barcelona	2	0,5%	4	3%	6	1%
Puy-de-Dome (Francia)	4	1%	2	1,5%	6	1%
Badajoz	3	1%	0	0%	3	0,5%
Girona	2	0,5%	0	0%	2	0,5%
Salamanca	2	0,5%	0	0%	2	0,5%
Alto Garona (Francia)	2	0,5%	0	0%	2	0,5%
Zamora	0	0%	1	1%	1	0,2%
Renania-Palatinado (Alemania)	1	0,3%	0	0%	1	0,2%
Renania del Norte-Westfalia (Alemania)	0	0%	1	1%	1	0,2%
Valencia	1	0,3%	0	0%	1	0,2%
Ourense	1	0,3%	0	0%	1	0,2%
Logroño	1	0,3%	0	0%	1	0,2%
Cuenca	1	0,3%	0	0%	1	0,2%
TOTAL	352	100%	122	100%	474	100%

Por otro lado, de Aragón, tan solo aportaron población las provincias de Zaragoza y Teruel, siendo un 7% la de Zaragoza, con 34 personas, y un 6% la de Teruel con 27. Es destacable que en la provincia zaragozana los varones son claramente mayoría: 32, frente a 2 mujeres. En cambio, en la provincia turolense se desplazan prácticamente el mismo número de hombres que de mujeres, lo que significa que el porcentaje de migrantes femeninas es mucho mayor porque ellas viajan menos en general, de hecho tan solo el 4% de los hombres que llega a Gandesa es de Teruel, en cambio, en el aspecto femenino es más de un 10%.

Además, de los 22 hombres que llegan desde la actual Comunidad Valenciana, 21 lo hacen desde la vecina provincia de Castellón, y tan solo uno llegó desde el sur, concretamente de la ciudad de Valencia.

GRÁFICO 53. Origen de los contrayentes en Gandesa según provincia de procedencia (siglo XVIII).

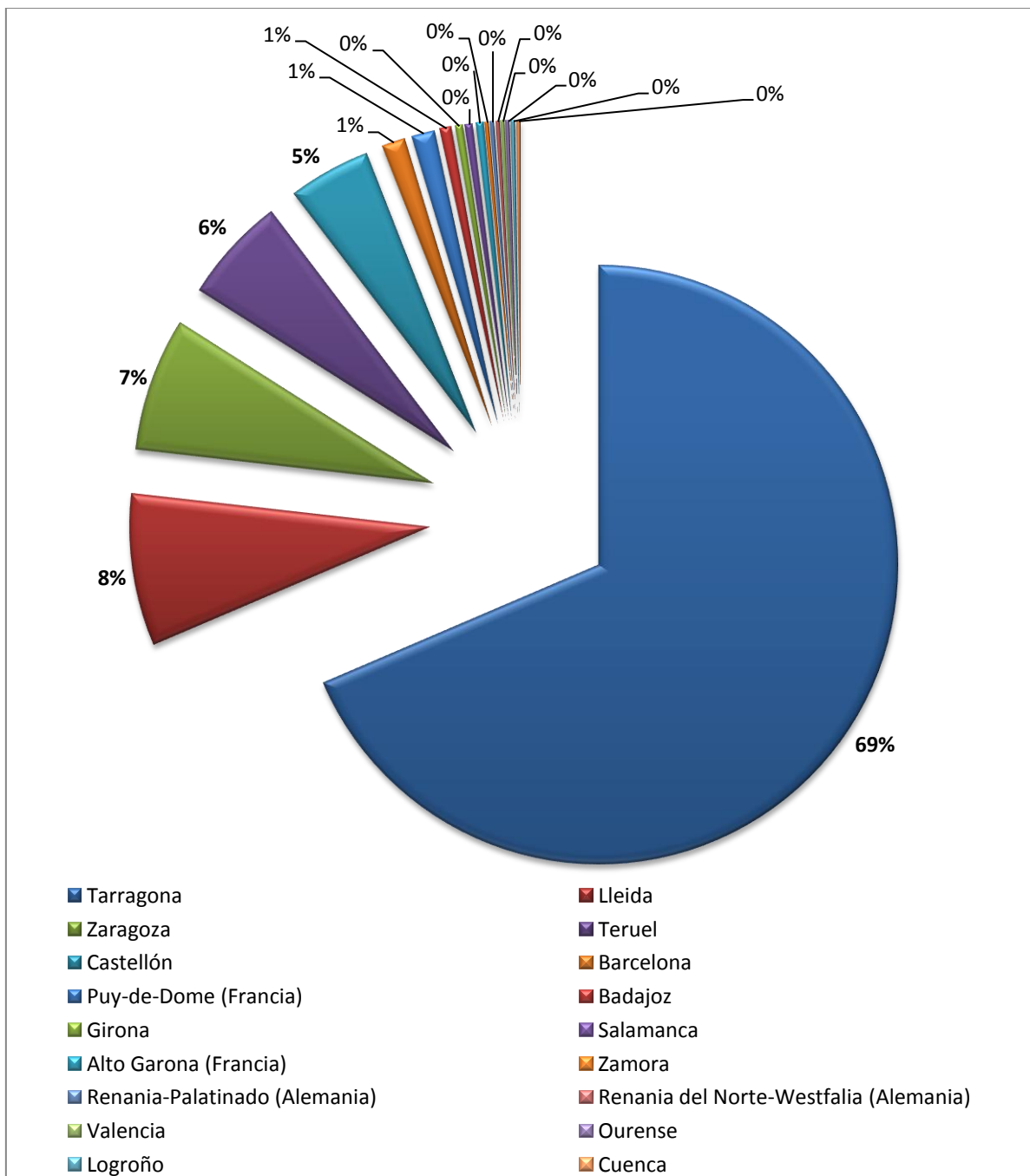

Respecto a los casos aislados, que ya hemos comenzado a anticipar a nivel regional habría que destacar, entre aquellos que llegan desde fuera de las fronteras españolas, el caso de las 6 personas que llegan desde la región de Auvernia-Ródano-Alpes, y que todas lo hacen desde el distrito de Puy-de-Dome, desde poblaciones que rodean su capital, Clermont-Ferrand. Se trata de una tipología migratoria de larga distancia, de modo, que el factor “llamada” típico en una red migratoria entra en juego para este grupo de 6 personas que llegan todas en diferentes periodos a lo largo del siglo. Lo más probable es que siguiesen las directrices de una red migratoria ya formada en el siglo anterior, y del que existían antecedentes en el siglo XVI, como ya hemos visto en el artículo de Pujadas y Amengual²⁶⁴.

Este hecho supone que, contrariamente a la mayoría de casos que hemos visto en Aragón, donde venían jóvenes franceses que casaban con nativas, en Gandesa llegan, además de este tipo de migrantes, redes familiares que permiten matrimonios entre franceses en territorio de la Terra Alta, algo que también se aprecia en lugares como Zaragoza o Barbastro²⁶⁵, pero con un número de casos mucho más elevado y que dota de mayor fiabilidad a las cifras, ya que con tan solo 8 casos cualquier variación podría alterar de gran manera los porcentajes.

Además de los dos pobladores que llegan desde pueblecitos en el Alto Garona, justo al norte de los Pirineos, destaca la pareja alemana. Él llegó desde la ciudad de Maguncia, en la zona de Renania-Palatinado, mientras que ella vino desde una ciudad situada un poco más al norte: Colonia, que está emplazada en la zona de Renania del Norte-Westfalia. Contrajeron nupcias en Gandesa en mayo de 1732 pero no los hemos vuelto a encontrar en las fuentes. Con toda probabilidad se trate de una migración temporal.

²⁶⁴ AMENGUAL-BIBILONI, Miquel, PUJADAS MORA, Joana María, “Orígens i destins de la immigració francesa a l'àrea de Barcelona (1481-1643). Aportacions a partir de la Barcelona Historical Marriage Database”, *Manuscripts. Revista d'Història Moderna*, 34, 2016, pp. 35-61.

²⁶⁵ SALAS AUSÉNS, José Antonio, “Buscando vivir en la ciudad: trayectorias de inmigrantes franceses en los siglos XVII y XVIII”, *Revista de Demografía Histórica*, Vol. 21, 1, 2003, pp. 141-165.

MAPA 32. Distribución de los migrantes por vía matrimonia en Gandesa según provincia de procedencia (siglo XVIII).

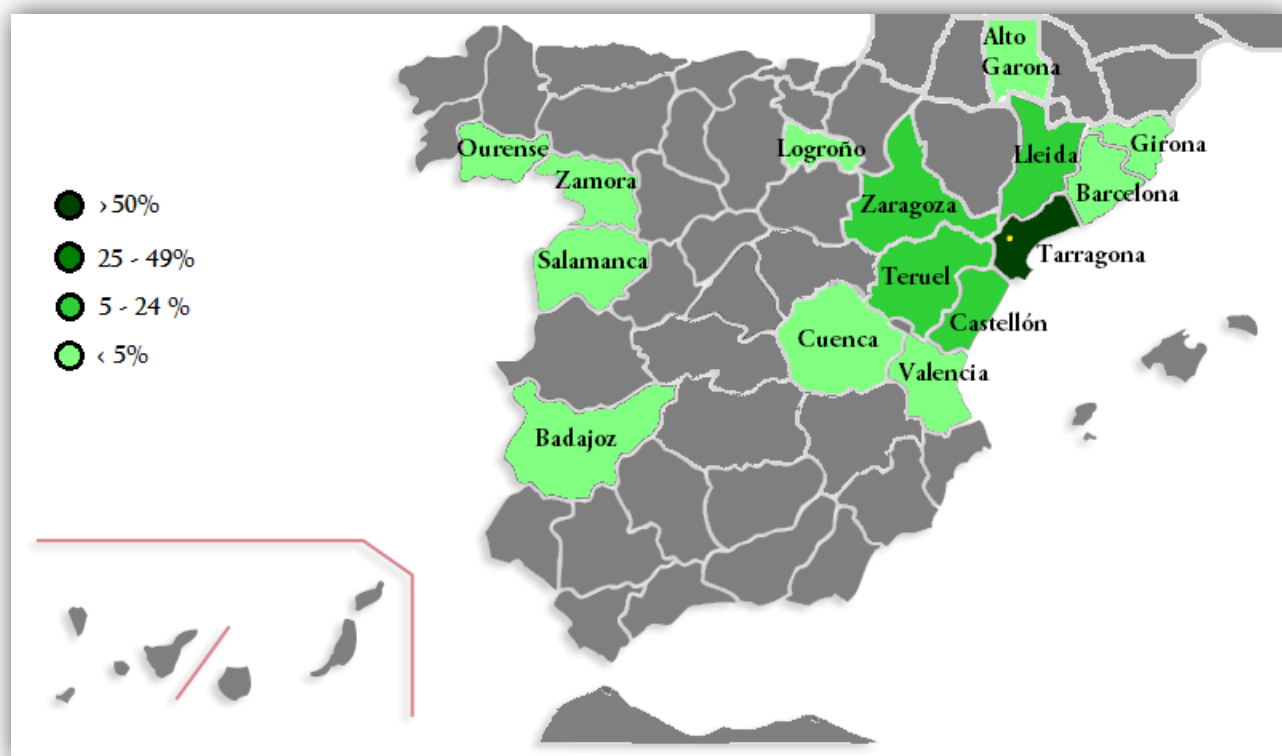

De los casos puntuales observados en España, habría que destacar por su lejanía, el del gallego, que llegó en 1741 desde la ourensana localidad de Santa María de Nogueira, o el de los extremeños, que llegan desde el sur de Badajoz, como es el caso de un hombre en 1735, que vino desde Zafra, o en 1762 otro lo hace desde Fregenal de la Sierra. Además tenemos un caso parecido al alemán, dos personas de distintas ciudades se casan en Gandesa. Se trató de un varón salmantino y una mujer zamorana que contrajeron nupcias en la capital terraltenca y éstos sí que parece que se quedaron de manera permanente en la villa.

Migrantes en Gandesa de origen comarcal:

Las grandes opciones que ofreció Gandesa en el siglo XVIII, sobre todo en los sectores primario, con la aceituna como elemento fundamental en la agricultura, y secundario, con gremios de todo tipo, donde destacaron aquellos relacionados con la vestimenta, y en menor medida un sector terciario, donde se requería de cirujanos o maestros hizo que el papel de las migraciones de media distancia fuera considerable. Por ello, hasta un total de 27 comarcas entre Aragón y Cataluña aportaron población a esta villa durante la centuria estudiada, una muestra más de las relaciones de micromovilidad²⁶⁶ entre dos territorios históricamente muy unidos, pese a la frontera que las une.

Como es normal, la comarca de la Terra Alta, es la que más personas drenaron a su capital. Un total de 138 varones y 55 mujeres aportaron las 193 personas que llegaron a Gandesa desde las otras poblaciones, suponiendo un 41% del total, y que en el aspecto únicamente femenino llega casi hasta el 50% debido a que las migraciones femeninas son habitualmente de corta distancia.

También fue destacable la llegada de personas desde las comarcas catalanas vecinas, sobre todo desde la Ribera d'Ebre, que llegaron 76 personas, de los cuales 47 fueron hombres y 29 mujeres, siendo un 16% del total de los forasteros. Al estar muy cerca de la Terra Alta, también el porcentaje de mujeres destaca más del conjunto de ambos sexos, situándose las ribereñas en un 24% de las llegadas únicamente femeninas. Por otro lado, pero con menos influencia está el Baix Ebre, que confronta en el lado meridional con la Terra Alta, con 23 hombres y 7 mujeres, que suponen un 6% del total.

²⁶⁶ VILALTA I ESCOBAR, María José, "Micromovilidad sin fronteras: movimientos de población entre Aragón y Cataluña en la época moderna (siglos XVI-XVIII)", en SABIO ALCUTÉN, Alberto, LAHUERTA, Víctor (coords.), *Tejidos de fecundidad: los vínculos históricos entre Aragón y Cataluña, siglos XVIII-XX*, Diputación General de Aragón, 2017, pp. 70-85.

CUADRO 44. Mercado matrimonial en Gandesa según su comarca de procedencia (siglo XVIII)²⁶⁷.

MIGRANTES POR VIA MATRIMONIAL EN GANDESA SEGÚN COMARCAS DE PROCEDENCIA (siglo XVIII)						
Comarca	Hombres	%	Mujeres	%	TOTAL	%
Terra Alta	138	39%	55	45%	193	41%
Ribera d'Ebre	47	13%	29	24%	76	16%
Baix Ebre	23	7%	7	6%	30	6%
Alt Urgell	22	6%	5	4%	27	6%
Bajo Aragón-Caspe	14	4%	2	2%	16	3%
Matarranya	6	2%	8	6%	14	3%
Baix Camp	11	3%	0	0%	11	2%
Bajo Aragón	6	2%	3	2%	9	2%
Priorat	7	2%	0	0%	7	1%
Campo de Daroca	6	2%	0	0%	6	1%
Conca de Barberà	5	1%	0	0%	5	1%
Solsonès	2	0,5%	2	2%	4	1%
Pla d'Urgell	4	1%	0	0%	4	1%
Campo de Cariñena	4	1%	0	0%	4	1%
Monegros	4	1%	0	0%	4	1%
Tarragonès	3	1%	0	0%	3	0,6%
Pallars Sobirà	1	0,3%	1	1%	2	0,4%
Osona	2	0,5%	0	0%	2	0,4%
Segarra	2	0,5%	0	0%	2	0,4%
La Garrocha	2	0,5%	0	%	2	0,4%
Alt Penedès	0	0%	2	2%	2	0,4%
Barcelonès	0	0%	2	2%	2	0,4%
Cinco Villas	2	0,5%	0	0%	2	0,4%
Maestrazgo	2	0,5%	0	0%	2	0,4%
Jiloca	0	0%	2	2%	2	0,4%
Ribera Baja del Ebro	1	0,3%	0	0%	1	0,2%
Bajo Cinca	1	0,3%	0	0%	1	0,2%
Otras	37	11%	4	3%	41	9%
TOTAL	352	100%	122	100%	474	100%

²⁶⁷ Las comarcas Monegros y Bajo Cinca, aunque pertenecen a la provincia de Huesca, las localidades que aportan población pertenecen a la de Zaragoza (La Almolda, Bujaraloz y Mequinenza).

Las comarcas aragonesas que más población aportan son el zaragozano Bajo Aragón-Caspe, con 16 personas y un 3% del total de los llegados, que además, fueron casi todos varones; el Matarraña, con 14 personas, y también con una aportación del 3% de los llegados durante la centuria; y con menos influencia el Bajo Aragón turolense con un 2% que equivale a menos de 10 nuevos habitantes desde dicha comarca.

GRÁFICO 54. Origen de los contrayentes en Gandesa según comarca de procedencia (siglo XVIII).

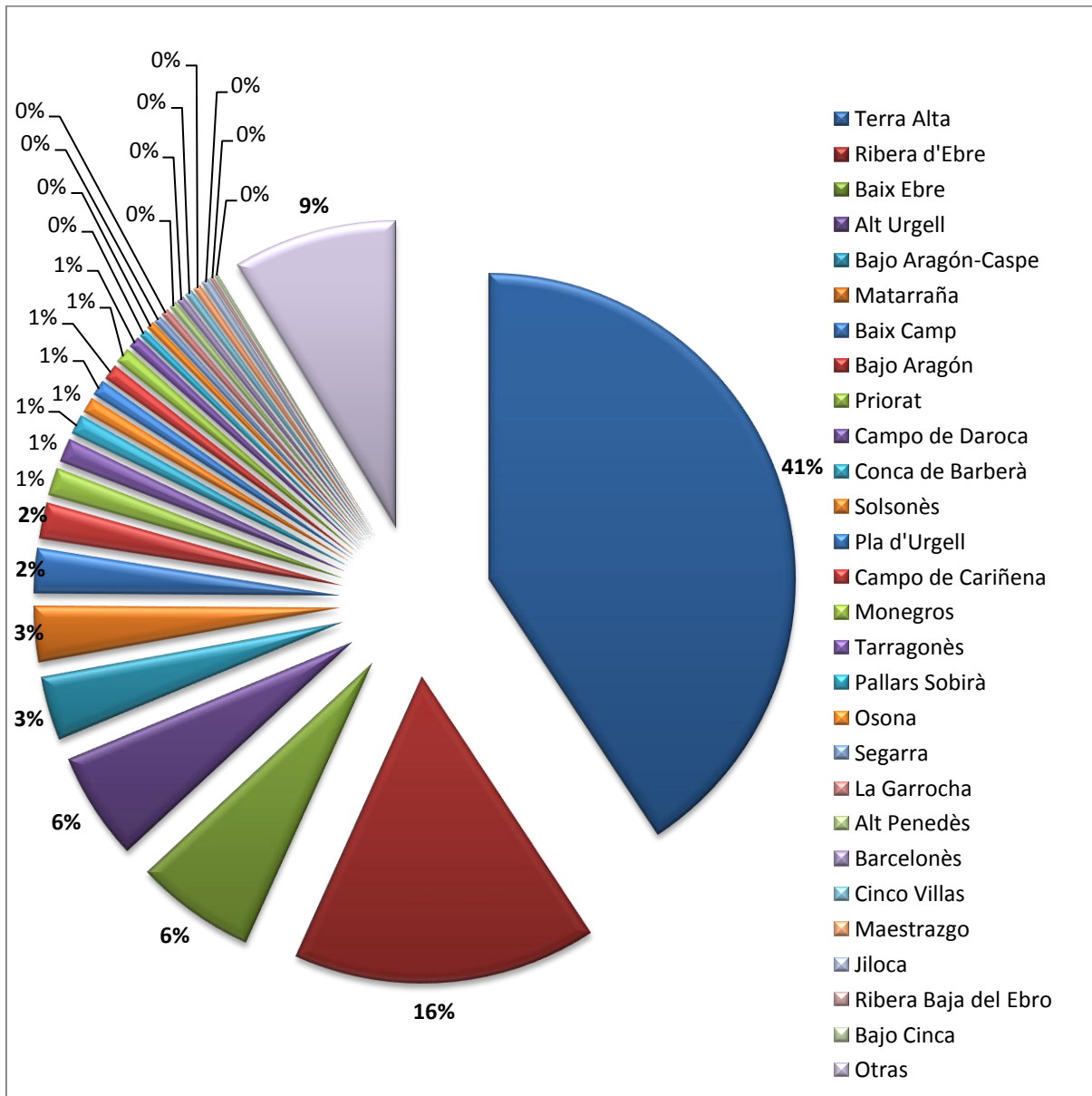

El resto de las comarcas catalanas y aragonesas tuvieron una aportación que apenas llegó al 1% y estuvo muy repartida por toda la geografía de los territorios, a excepción del Alt Urgell, que con casi 30 personas, realizó una aportación humana considerable a Gandesa, desde una media distancia, que indica una red migratoria hacia el sur, que ya hemos visto en menor medida en otras poblaciones, pero que en la capital de la Terra Alta se aprecia con mayor fuerza.

MAPA 33. Distribución de los migrantes por vía matrimonial en Gandesa según comarca de procedencia (siglo XVIII).

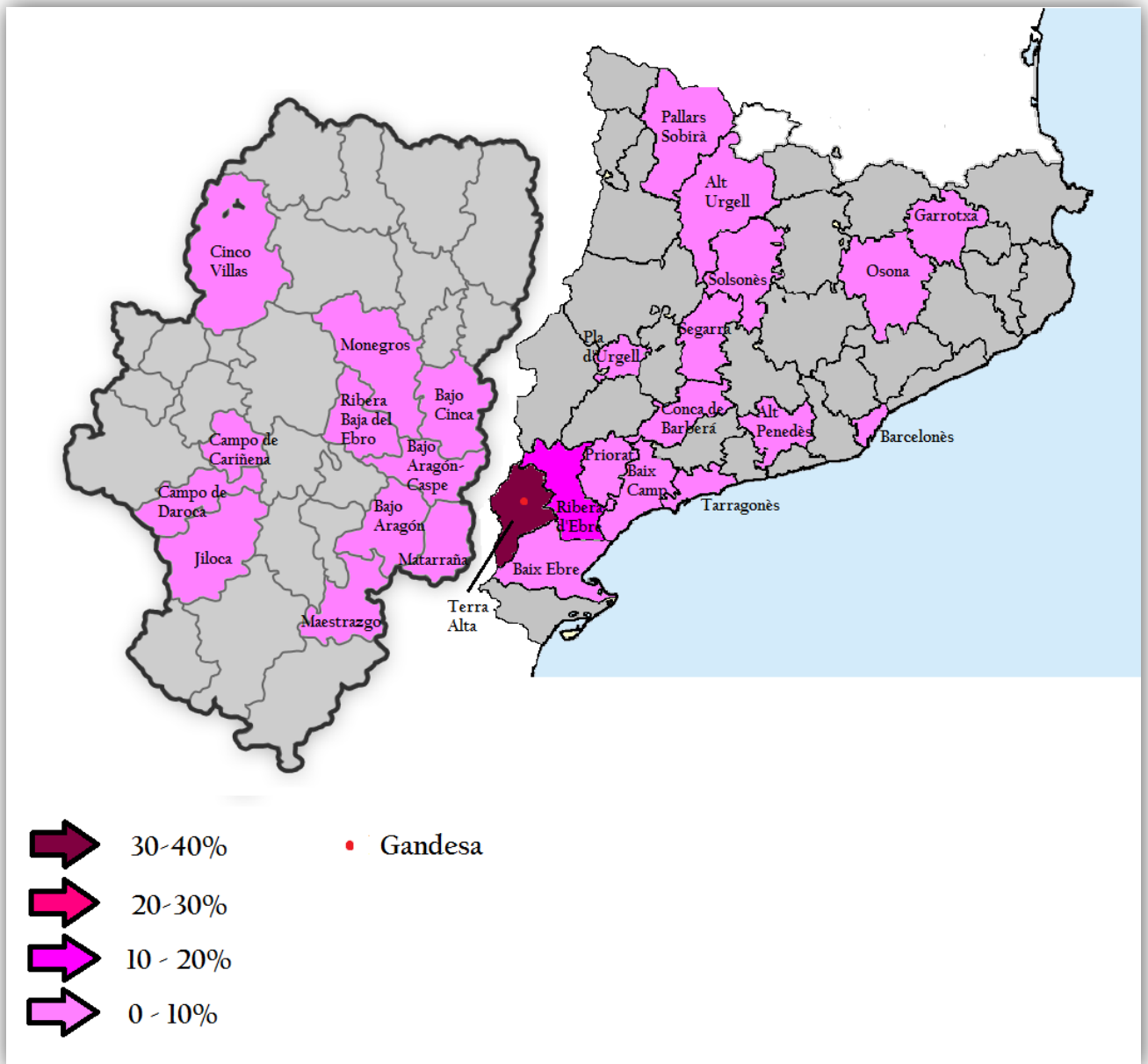

La llegada de foráneos, mayormente del Reino de Aragón, y la tendencia nort-sur en las migraciones intraterritoriales catalanas que observamos a lo largo del siglo XVIII en una villa con una representatividad demográfica mayor que otras estudiadas viene a consolidar un movimiento migratorio que ya se venía produciendo, por lo menos, desde el siglo XVI²⁶⁸.

Migrantes en Gandesa a nivel municipal:

La influencia de las migraciones de media distancia, observada a nivel comarcal, hace que las migraciones de corta distancia sean inferiores al 50% del total, pero pese a ello, son las predominantes, donde las localidades de la Terra Alta copan los mayores índices de lugares que drenan población a su capital, de hecho, todas las localidades de la comarca le aportan población. Destacan las más cercanas, donde la influencia es prácticamente proporcional a la distancia que les separa de Gandesa. Cuanto más cercana es la población, más aporta.

De este modo tenemos a Bot, Corbera d'Ebre, Pinell de Brai, Horta de Sant Joan y Batea, con un aporte entre el 5% y el 10% del total de llegados. La influencia es destacable porque, a excepción de Prat del Compte, el resto de poblaciones terraltencas superan un 1% de influencia de forasteros.

²⁶⁸ JORDÀ SÁNCHEZ, Joan Pau, VALLS FÍGOLS, Miquel, PUJADAS MORA, Joana Maria, "Apellidos y migraciones: estudio a través de los "fogatges" catalanes de 1497 y 1553", *Revista de Demografía Histórica*, Vol. 31, 1, 2013, pp. 105-130.

CUADRO 45. Mercado matrimonial en Gandesa según municipio de procedencia (siglo XVIII).

MIGRANTES POR VIA MATRIMONIAL EN GANDESA SEGÚN MUNICIPIOS DE PROCEDENCIA (siglo XVIII)						
Municipios	Hombres	%	Mujeres	%	TOTAL	%
Bot	31	9%	10	8%	41	8%
Corbera d'Ebre	23	7%	6	5%	29	6%
Pinell de Brai	18	5%	7	6%	25	5%
Horta de Sant Joan	16	5%	8	6%	24	5%
Batea	13	4%	4	3%	17	4%
Arnes	12	3%	2	2%	14	3%
Vilalba dels Arcs	9	3%	4	3%	13	3%
La Pobla de Massaluca	8	2%	5	4%	13	3%
Caseres	7	2%	1	1%	8	2%
La Fatarella	0	0%	6	5%	6	1%
Nonaspe	3	1%	2	2%	5	1%
Maella	4	1%	0	0%	4	1%
Fabara	4	1%	0	0%	4	1%
Calaceite	2	0,5%	2	2%	4	1%
Prat de Compte	1	0,3%	2	2%	3	0,6%
Arens de Lledó	3	1%	0	0%	3	0,6%
Cretas	0	0%	3	2%	3	0,6%
Lledó	0	0%	2	2%	2	0,4%
Mequinenza	2	0,5%	0	0%	2	0,4%
Caspe	1	0,3%	0	0%	1	0,2%
Torre de Arcas	0	0%	1	1%	1	0,2%
Valderrobres	1	0,3%	0	0%	1	0,2%
Otras	194	54%	57	46%	251	53%
TOTAL	352	100%	122	100%	474	100%

De las poblaciones aragonesas destacan las del Bajo Aragón-Caspe bañadas por el río Matarraña, como son Nonaspe, Fabara y Maella, y de Teruel las poblaciones que son bañadas por el río Algars como Calaceite, Arens de Lledó, Cretas y Lledó. Con índices migratorios muy inferiores a los de la Terra Alta.

GRÁFICO 55. Origen de los contrayentes en Gandesa según municipio de procedencia (siglo XVIII).

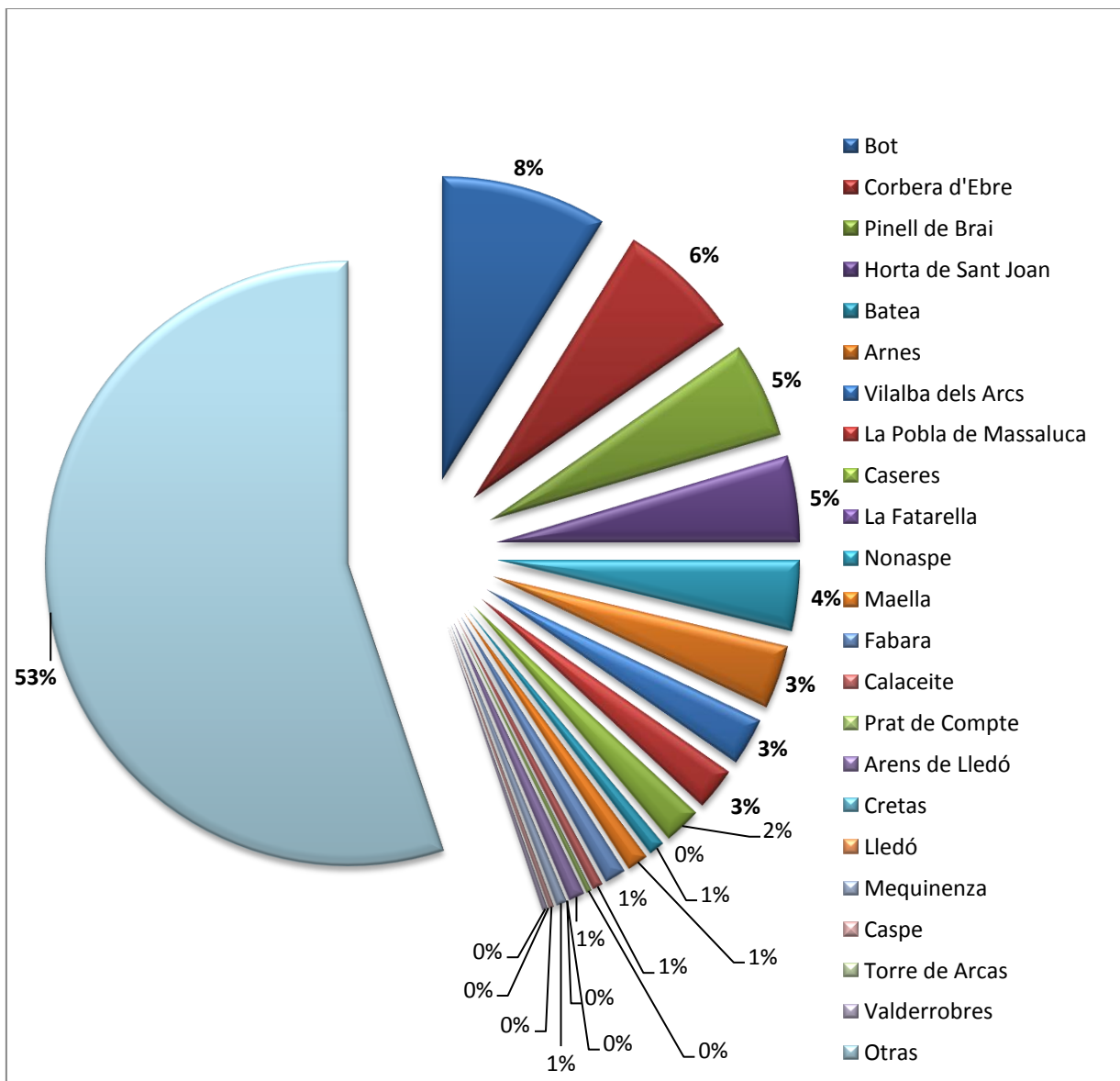

MAPA 34. Distribución de los migrantes por vía matrimonial en Gandesa según su municipio de procedencia (siglo XVIII).

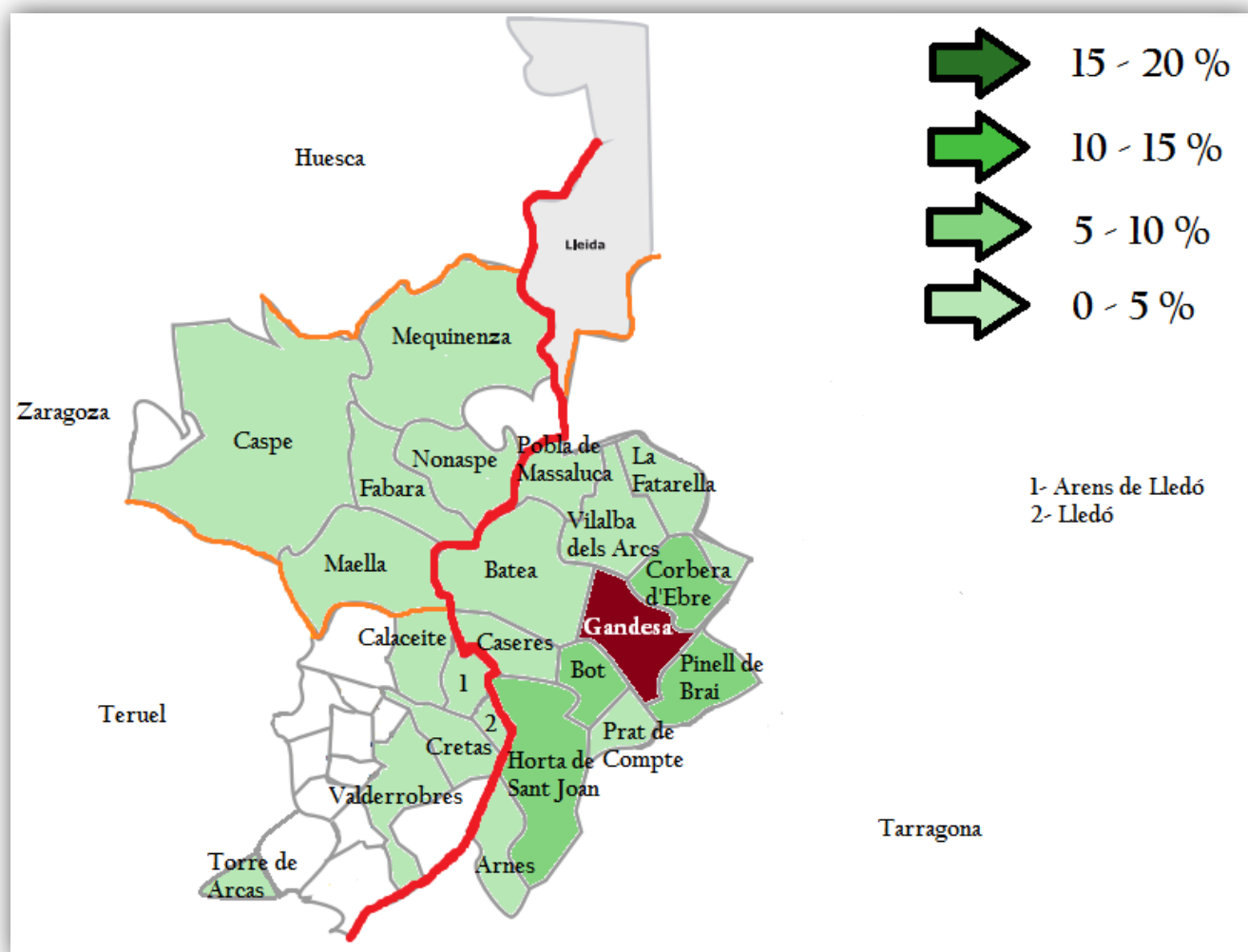

A modo de conclusión, Gandesa es la población que atrae una mayor diversidad de migrantes de todas las estudiadas. Por un lado por un sector agrícola que fue muy bien explotado durante la centuria, y que vino menos pertrechada de la Guerra de Sucesión, con menos destrozos que en otras poblaciones vecinas. A estos factores hay que añadir aspectos similares a los observados en Valderrobres o Maella, fruto de una villa con un poder de atracción suficientemente fuerte para tener una amplia oferta laboral con muchos oficios alternativos a los de los sectores primarios.

Gandesa, como población referencia de la zona, fue lo más próximo a una “ciudad rural”, aunque salvando muchas diferencias²⁶⁹. El ejemplo más claro del límite entre Aragón y Cataluña es Lleida, pero la carencia de una ciudad de este tipo en el sur del territorio catalán nos lleva a esta pequeña comparación, que es meramente hecha por su capitalidad terratenca, puesto que poco tiene que ver con una ciudad.

8.4.6- Corbera d’Ebre.

Apenas 6 kilómetros separan a Corbera d’Ebre de la capital de la comarca. Se encuentra al norte de las Sierras de Pándols-Cavalls y es la única población que existe entre las capitales de las comarcas Terra Alta (Gandesa) y Ribera d’Ebre (Mora d’Ebre). Esta bañada por el Río de Riu Sec, que proviene de la confluencia de barrancos que van vertiendo sus aguas y que cruza la sierra para desembocar en el río Ebro en Mora. Es una de las dos poblaciones de la comarca que dista más de 20 kilómetros del límite con Aragón.

El siglo XVIII en Corbera comenzó como en la mayoría de poblaciones de la zona, con la Guerra de Sucesión, en la que la villa fue primeramente partidaria del archiduque Carlos, y posteriormente conquistada por las tropas de Felipe V, en febrero de 1707²⁷⁰. Tras la contienda, y tomando como referencia los datos del banco de datos del Centre d’Estudis Demogràfics, la población contaba con 323 habitantes.

²⁶⁹ VILALTA I ESCOBAR, María José, “Ciudades rurales en la España Moderna. El protagonismo de las continuidades”, *Revista de Demografía Histórica*, XXI, I, segunda época, 2003, pp. 15-43.

²⁷⁰ Información obtenida de la web del ayuntamiento en <https://www.corberaebre.cat/coneixer/> (Consultado 17/01/2020).

A la parroquia de Sant Pere²⁷¹, tampoco hemos podido tener acceso ya que, el párroco, igual que nos ha ocurrido en Vilalba y La Fatarella no nos ha permitido la consulta bajo el pretexto de que la documentación de las tres poblaciones fue destruida durante la Guerra Civil.

8.4.7- Caseres.

Caseres²⁷² es una pequeña localidad de la Terra Alta situada en el propio límite con Aragón. Al oeste de la localidad pasa el río Algars que hace de frontera entre ambos territorios, y desde el este viene el Barranc de la Cova que desemboca en dicho río justo al norte de la población. La villa más cercana es la turolense Calaceite, situada a 7 kilómetros.

Históricamente la localidad ha sufrido, principalmente, durante las mismas guerras que sus localidades vecinas. A mediados del siglo XVII, durante la Guerra dels Segadors ya hubo saqueos importantes en la localidad, que vuelven a ocurrir medio siglo después en la Guerra de Sucesión, cuando en 1706 tropas felipistas llegadas desde Maella reviven los problemas de la guerra. Tras esta contienda la población contaba con 88 habitantes según el censo recogido por el banco de datos del Centre d'Estudis Demogràfics. Cabe destacar que durante la Guerra Civil, Caseres vivió muy de cerca la Batalla del Ebro (1938) y ello conllevó a numerosas pérdidas humanas²⁷³.

²⁷¹ San Pedro.

²⁷² Equip C.E.T.A., "Una ullada a Caseres", *Butlletí del Centre d'Estudis de la Terra Alta*, 39, 2004, p. 3.

²⁷³ Información obtenida de la web del ayuntamiento en <http://www.caseres.altanet.org/coneixer/historia.php> (Consultado 08/01/2020).

Al sur de Caseres se encontraba una pequeña población, ahora deshabitada, llamada Almudéfer²⁷⁴, que tenía parroquia propia, la de Santa Anna. Igual que ocurre con el despoblado bateano de Algars, esta población contó con vida desde la Edad Media. Situada junto al río Algars en el lado catalán a mitad de camino entre Caseres y la aragonesa Arens de Lledó. Debido a su estado de ruina no han llegado libros parroquiales hasta nuestros días.

La parroquia de Caseres, dedicada a Santa Magdalena, pese a sufrir el paso de tantas guerras, ha conseguido mantener la documentación referida a los *Quinque Libri*, y concretamente, los libros de matrimonios están completos desde 1685, lo que nos permite conseguir el volumen total de casamientos de la localidad durante el siglo XVIII. El estado de conservación es muy bueno, y desde 2011, el archivo parroquial de Caseres está digitalizado y disponible si se consulta con el párroco de Batea, que es quien lleva ambas parroquias y la de Bot. Esto permite que Caseres sea uno de los puntos de referencia para la realización de un análisis migratorio para nuestro estudio.

Su tamaño tan reducido hace que los datos que obtengamos sean diferentes a los encontrados en otras poblaciones. En total, 222 matrimonios se produjeron en Caseres durante todo el siglo XVIII, que equivalen a 444 personas que han pasado por el cumplimiento de dicho sacramento. Fruto de la ya nombrada estrechez del lugar, 236 personas fueron nativas y 208 forasteras, o lo que es lo mismo, el 53% de los que se casaron eran de la localidad, mientras que el 47% eran forasteros.

Si lo diferenciamos por sexos, las cifras se acentúan. De tal modo que, como los hombres tienen mayor movilidad por causas conyugales, 135 de ellos eran de fuera, por tan solo 87 caseroles. Esto significa que el 61% de los hombres que contraen matrimonio no son de la localidad, y solo lo son el restante 39%. Estos porcentajes tan elevados de forasteros no los hemos apreciado en ninguna otra localidad, siendo el tamaño de la población un aspecto fundamental para que se den.

²⁷⁴ PALLARÈS CASALS, Neus, "Entorn d'Almudéfer", *Butlletí del Centre d'Estudis de la Terra Alta*, 39, 2004, pp. 4-8.

En las féminas las cifras de forasteras no son tan elevadas, porque ellas tienen una menor movilidad, pero también están por encima de lo encontrado en otros lugares. De las 222 mujeres que contraen matrimonio, 143 eran nativas (64%), mientras que 73 eran forasteras (36%).

CUADRO 46. Personas que contraen nupcias en Caseres según su procedencia y su sexo en el siglo XVIII.

	Hombres	Mujeres	TOTAL
Oriundos	87	149	236
Forasteros	135	73	208
TOTAL	222	222	444

GRÁFICO 56. Porcentaje de personas que contraen matrimonio según su procedencia en Caseres (siglo XVIII).

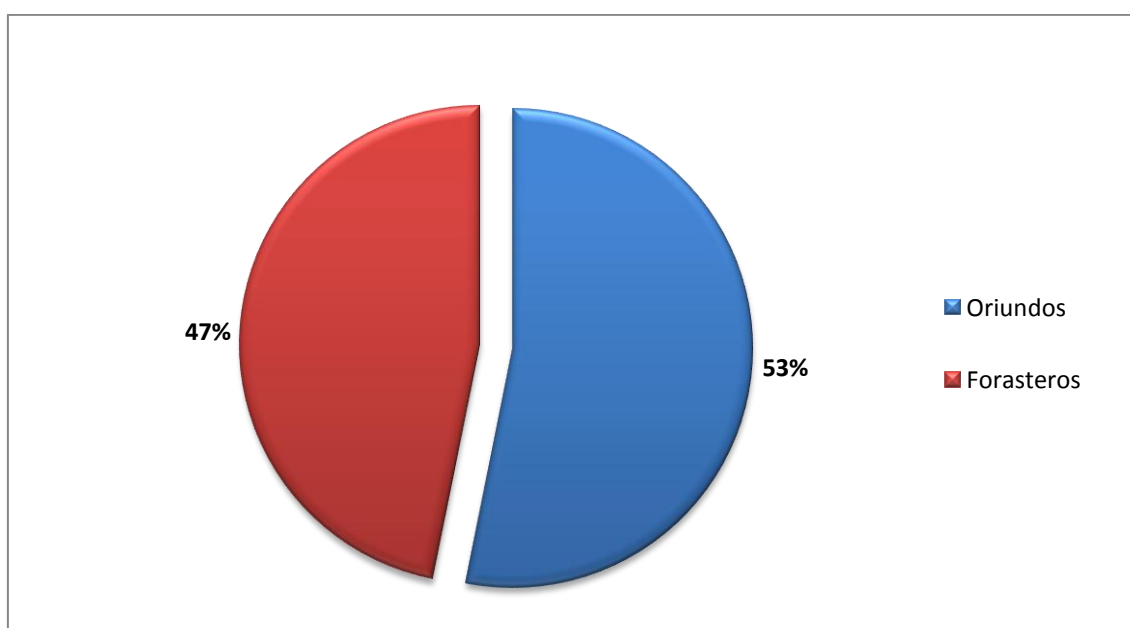

Este hecho también afecta a las distintas tipologías matrimoniales según su procedencia, y que hacen que la tendencia sea diferente a las observadas en otras localidades. Como resultado vemos que tan solo el 28% de los matrimonios son de nativos, con un total de 63 enlaces. Con 49 casos tenemos los matrimonios entre forasteros, que suponen un elevado 22%, en comparación con otras poblaciones estudiadas. Lo menos habitual es que las mujeres sean quienes realicen la migración conyugal, y por ello, son los casos menos habituales, con 24, y un 11% del total.

La gran diferencia, respecto a otras poblaciones es que, debido a lo pequeña que es la localidad, la tipología matrimonial más común es el resultado de la unión entre una caserola y un forastero, que con 86 casos, suponen un 39% de los enlaces, y superan claramente a los matrimonios entre caserolos. Que esta tipología matrimonial sea la predominante es algo muy poco común en las muestras extraídas para la investigación.

GRÁFICO 57. Tipología matrimonial en Caseres según su procedencia (siglo XVIII).

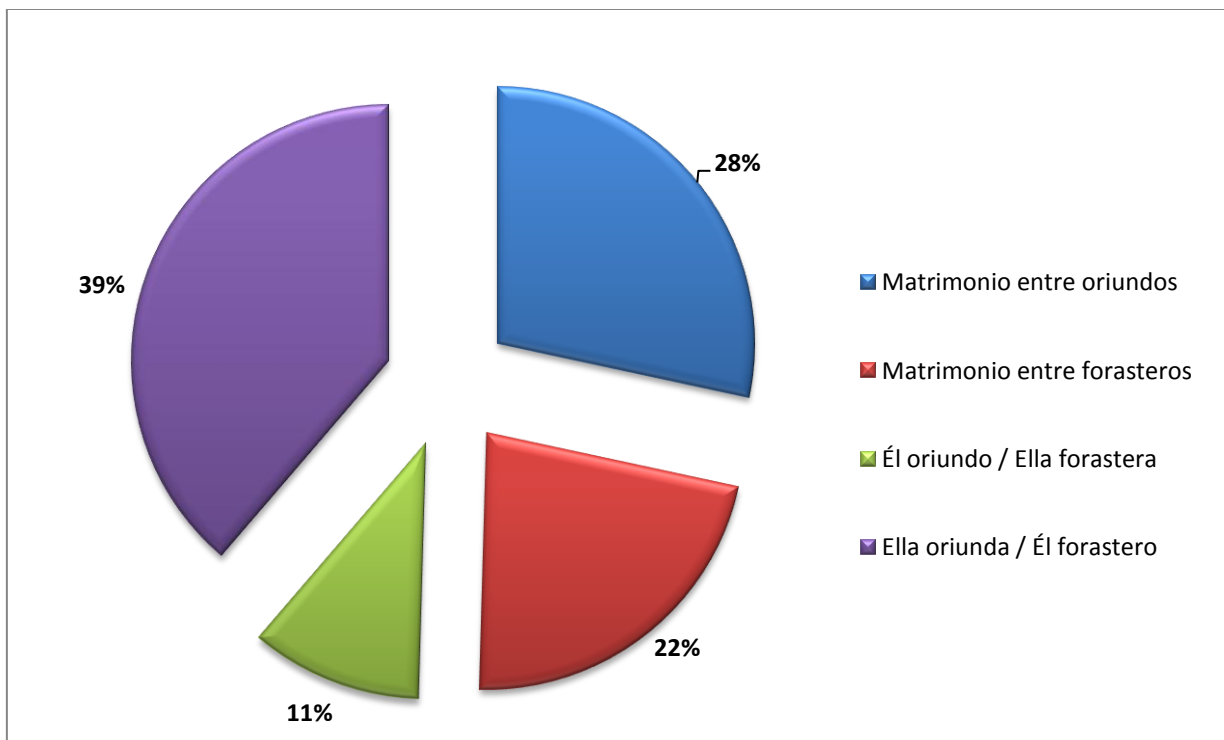

Migrantes en Caseres a nivel regional:

Las altas tasas de forasteros en los matrimonios, hacen que, pese a que se trate de una población de un tamaño muy reducido, tengamos hasta 208 casos a lo largo del siglo XVIII. Si los analizamos en el nivel más amplio, cabe destacar que Aragón es el territorio que más migrantes aporta, con un total de 116, que implica a más de la mitad de los movimientos migratorios conyugales. De ellos, 74 son varones y 42 son mujeres.

En segundo lugar tenemos a los catalanes que llegan hasta Caseres, que suponen un 38%, y son 80 personas en total a lo largo de la centuria, repartidos entre 53 hombres y 27 mujeres.

Como casi todos los movimientos de población se producen desde Aragón o Cataluña, apenas hay personas venidas de otras regiones, y si las hay son de forma residual. Es el caso de los 6 habitantes que llegan desde el Reino de Valencia (4 hombres y 2 mujeres), 2 occitanos que llegan desde el sur de Francia y una mujer inglesa. Además tenemos 3 casos en los que no se ha conocido la procedencia porque es ilegible.

CUADRO 47. Mercado matrimonial en Caseres según región de procedencia (siglo XVIII).

MIGRANTES POR VIA MATRIMONIAL EN CASERES SEGÚN REGIÓN DE PROCEDENCIA (siglo XVIII)						
Región	Hombres	%	Mujeres	%	TOTAL	%
Aragón	74	55%	42	58%	116	56%
Cataluña	53	39%	27	37%	80	38%
Valencia	4	3%	2	3%	6	3%
Occitania (Francia)	2	1,5%	0	0%	2	1%
Inglaterra	0	0%	1	1%	1	0,5%
<i>ilegible</i>	2	1,5%	1	1%	3	1,5%
TOTAL	135	100%	73	100%	208	100%

Otro aspecto que destaca en Caseres es que los porcentajes de hombres y mujeres respecto al total son muy parecidos entre sí, mientras que en otras poblaciones hemos apreciado oscilaciones constantes. Esto significa que las tendencias migratorias en las regiones observadas son muy similares en ambos sexos, aunque diferenciados por el hecho de que los varones tienen un grado de movilidad mayor.

GRÁFICO 58. Origen de los contrayentes en Caseres según región de procedencia (siglo XVIII).

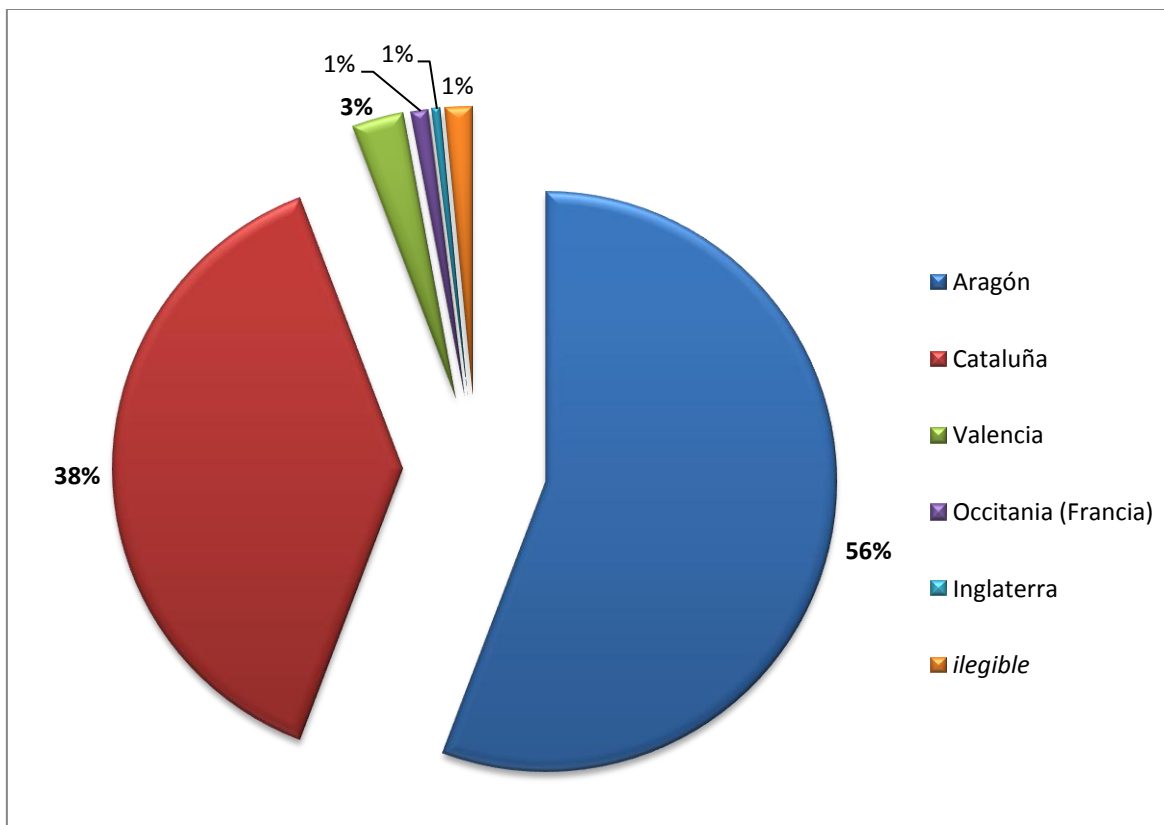

A este nivel de estudio tan amplio el mapa de regiones nos confirma la misma situación vista en las muestras del Bajo Aragón-Caspe como Nonaspe, o el Matarraña como Calaceite y Beceite, donde Aragón es el lugar desde donde parten más personas en dirección a esta zona, seguido, en menor medida, de Cataluña, y como lugares residuales Valencia y la región francesa de Occitania.

La gran distinción está en el tamaño de población, ya que las diferencias se observan con lugares de mayor tamaño como Maella o Valderrobres, las cuales también reciben población de los territorios que formaban la antigua Corona de Castilla.

MAPA 35. Distribución del origen de los contrayentes en Caseres según región de procedencia (siglo XVIII).

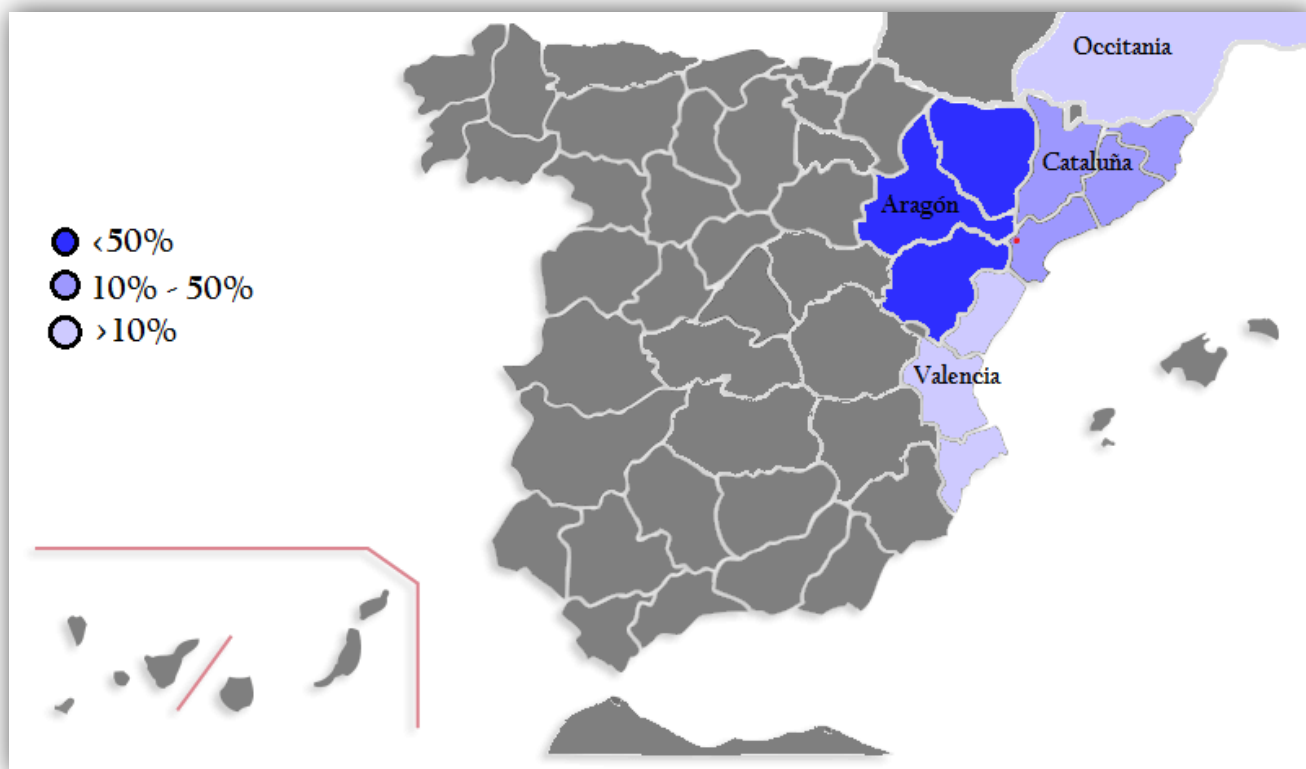

Migrantes en Caseres a nivel provincial:

A un nivel de detalle mayor observamos cómo esta localidad recibe población principalmente de las provincias de Tarragona y Teruel. Igual que ocurre a nivel regional la influencia de hombres y mujeres en las cifras es muy similar. Esto significa que de la provincia de Teruel llegaron un total de 104 personas, repartidos en 67 hombres y 37 mujeres, y significa que, tanto de manera parcial como conjunta, la mitad de todas las personas que llegan a Caseres durante el siglo XVIII.

Desde la provincia de Tarragona llegan un total de 78 habitantes, de los cuales, 52 fueron varones y 26 mujeres, y que supusieron el 37% del total de los llegados durante la centuria, tanto a nivel global, como a nivel parcial si diferenciamos por sexos.

CUADRO 48. Mercado matrimonial en Caseres según provincia de procedencia (siglo XVIII).

MIGRANTES POR VIA MATRIMONIAL EN CASERES SEGÚN PROVINCIAS DE PROCEDENCIA (siglo XVIII)						
Provincia	Hombres	%	Mujeres	%	TOTAL	%
Teruel	67	50%	37	51%	104	50%
Tarragona	52	38%	26	36%	78	37%
Zaragoza	7	5%	5	7%	12	6%
Castellón	3	2%	2	3%	5	2%
Lleida	1	1%	1	1%	2	1%
Altos Pirineos (Francia)	1	1%	0	0%	1	0,5%
Alto Garona (Francia)	1	1%	0	0%	1	0,5%
Gran Londres (Inglaterra)	0	0%	1	1%	1	0,5%
<i>ilegible</i>	3	2%	1	1%	4	2%
TOTAL	135	100%	73	100%	208	100%

El resto de provincias que aportan población a este lugar bañado por el río Algars lo hacen de manera residual. La más destacada en este aspecto es la provincia de Zaragoza, con un total de 12 habitantes (7 hombres y 5 mujeres), que suponen tanto de manera global como parcial, en torno a un 6%. Además la provincia de Castellón aporta 5 habitantes durante la centuria (3 hombres y 2 mujeres), mientras que la de Lleida con un 1 hombre y 1 mujer, aporta un total de 2 personas. Hay que tener en cuenta que los porcentajes con cifras tan pequeñas de población son una estimación aproximada a la realidad general de la centuria, ya que un ligero aumento los podía modificar en gran manera.

GRÁFICO 59. Origen de los contrayentes en Caseres según provincia de procedencia (siglo XVIII).

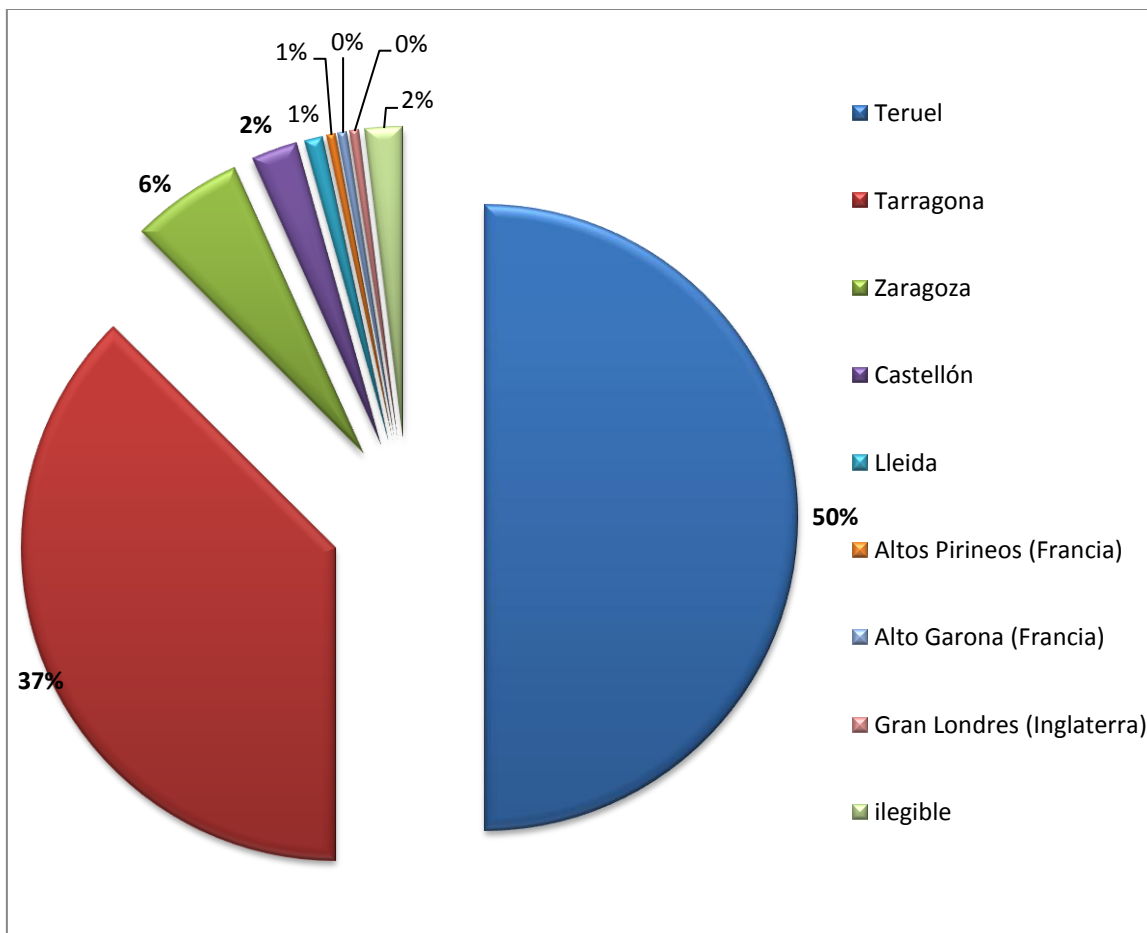

Los casos más aislados son los de los franceses que llegan desde los Pirineos. Uno llegó en 1769 desde Campan, en los Altos Pirineos, y el otro lo hizo en 1799 desde Bousсенac. La migración de distancia más larga es, paradójicamente, la que realiza una mujer. En 1752 se casan en Caseres Francisco Albarell, de Gandesa, con Catalina Comis, hija de un herrero londinense, y que había enviudado por segunda vez en la capital inglesa. Lo siguiente que sabemos es que aparece en Caseres y casa con el ya nombrado viudo gandesano.

MAPA 36. Migrantes por vía matrimonial en Caseres según provincia de procedencia (siglo XVIII).

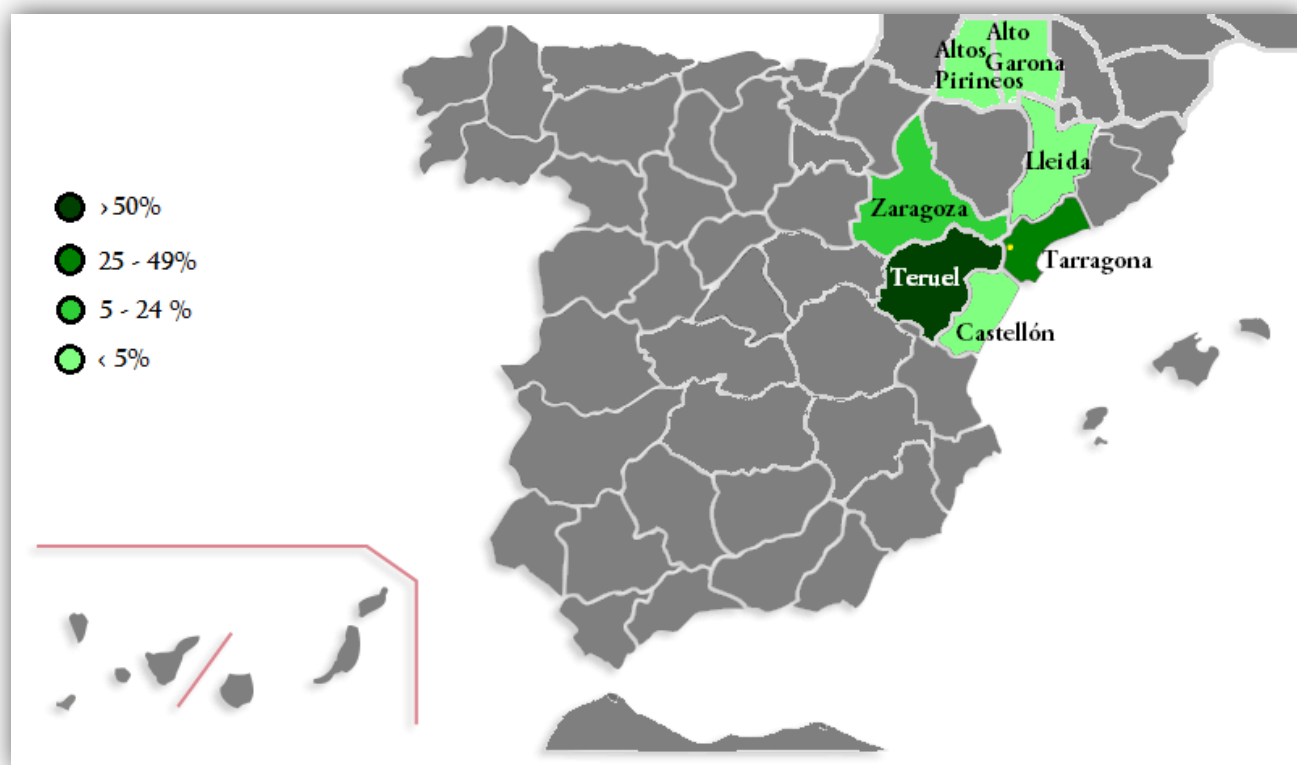

Migrantes en Caseres a nivel comarcal:

Históricamente siempre hubo migraciones procedentes del Reino de Aragón, como se demuestra en el seguimiento nominal entre los *fogatjes* de 1497 y 1553, investigado por Jordà, Pujadas y Valls²⁷⁵. Aunque todo apunta a que durante este período la frontera entre ambos territorios al norte del Ebro tuvo una mayor movilidad que la frontera sur, si bien es cierto, que debido a la documentación es imposible una investigación a un nivel de profundización mucho mayor.

²⁷⁵ JORDÀ SÁNCHEZ, Joan Pau, VALLS FÍGOLS, Miquel, PUJADAS MORA, Joana Maria, "Apellidos y migraciones: estudio a través de los "fogatges" catalanes de 1497 y 1553", *Revista de Demografia Histórica*, Vol. 31, 1, 2013, pp. 105-130.

Si analizamos las migraciones a un nivel más particular como son las comarcas de procedencia, obtenemos unos resultados que nos muestran dos grandes focos de origen de la población forastera. Son, por un lado, la comarca del Matarraña, en primer lugar, y en menor medida, la comarca de la que forma parte Caseres: la Terra Alta.

El Matarraña aporta un total de 96 personas durante la centuria, que se reparten entre 61 varones y 35 mujeres, y que tanto de manera diferenciada por sexos, como en el cómputo global de ambos, suponen algo menos de la mitad del total de inmigrantes. Por otro lado, la Terra Alta aporta, desde las otras poblaciones que la forman, un total de 59 habitantes nuevos, de los cuales, 40 son varones y 19 son mujeres, y suponen más de una cuarta parte de los nuevos pobladores de la localidad.

CUADRO 49. Mercado matrimonial en Caseres según comarca de procedencia (siglo XVIII).

MIGRANTES POR VIA MATRIMONIAL EN CASERES SEGÚN COMARCAS DE PROCEDENCIA (siglo XVIII)						
Comarca	Hombres	%	Mujeres	%	TOTAL	%
Matarraña	61	45%	35	48%	96	46%
Terra Alta	40	30%	19	26%	59	28%
Baix Ebre	7	5%	4	5%	11	5%
Bajo Aragón-Caspe	5	4%	5	7%	10	5%
Ribera d'Ebre	5	4%	3	4%	8	4%
Bajo Aragón	6	4%	1	1%	7	3%
Andorra-Sierra de Arcos	0	0%	1	1%	1	0,5%
Segrià	0	0%	1	1%	1	0,5%
Noguera	1	1%	0	0%	1	0,5%
Ribera Baja del Ebro	1	1%	0	0%	1	0,5%
Campo de Belchite	1	1%	0	0%	1	0,5%
Otras	8	5%	4	5%	12	6%
TOTAL	135	100%	73	100%	208	100%

Comarcas con poca influencia pero que aportan varios habitantes a Caseres son, por ejemplo, la tarraconense Baix Ebre, con 11 llegadas durante la centuria estudiada, y repartidas entre 7 hombres y 4 mujeres, que supone un 5% del total. Cifras muy parecidas al zaragozano Bajo Aragón-Caspe, con 10 personas que llegan, siendo 5 varones y 5 mujeres, también con un 5% de influencia. La catalana Ribera d’Ebre, con 5 hombres y 3 mujeres, llegó a aportar un total de 8 habitantes nuevos, y el turolense Bajo Aragón aportó 6 varones y 1 mujer, suponiendo un total de 7 nuevos miembros para Caseres.

GRÁFICO 60. Origen de los contrayentes de Caseres según comarca de procedencia (siglo XVIII).

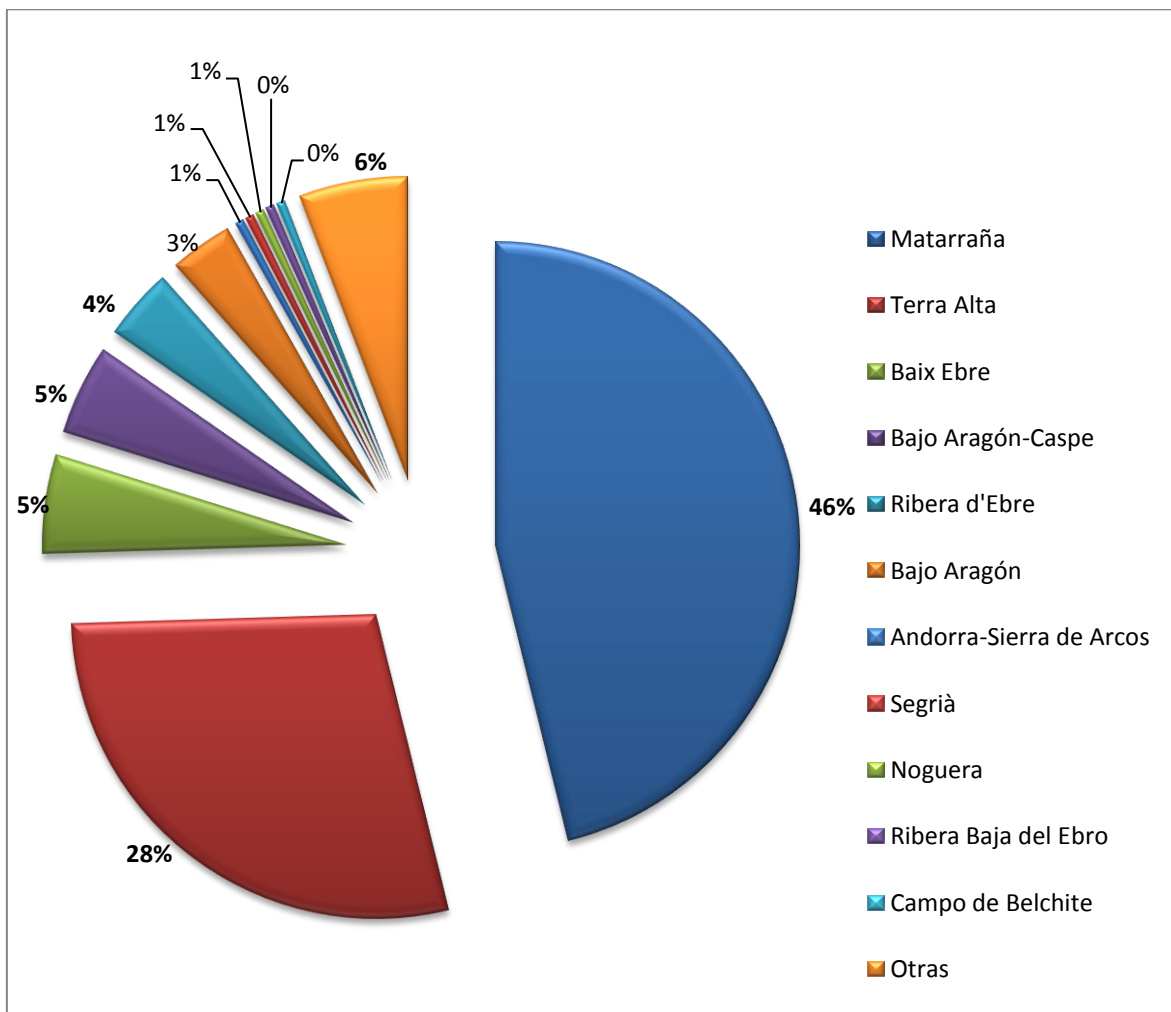

Los casos más aislados son los de un aragonés que llegó en 1703 desde la localidad de Codo, en el Campo de Belchite, o el de una mujer de la comarca de Andorra-Sierra de Arcos, que llega desde la población de Ariño, en el año 1740. También se han encontrado casos aislado de catalanes como por ejemplo, una mujer que llega desde la capital del Segrià (Lleida) en 1720, o un hombre que llega desde una población situada al norte de ésta, en la comarca de la Noguera, llamada Vilanova de las Avellanas²⁷⁶, pero cuyo nombre actual es Vilanova de la Sal.

Como vamos a ver en el mapa 37, y a diferencia de lo que ocurre en las poblaciones analizadas en el Bajo Aragón-Caspe y en el Matarranya, la propia comarca en la que está inserta Caseres, no es la que más población aporta, sino que lo es la vecina comarca turolense capitalizada por Valderrobres, siendo la Terra Alta la segunda que más afluencia de inmigrantes tendrá durante el siglo XVIII. Como se puede apreciar, prácticamente todo son migraciones de corto alcance dentro de Aragón y Cataluña, ya que ninguno de los lugares dista a más de 100 kilómetros de la población analizada.

²⁷⁶ Se escribiría así porque Vilanova de la Sal pertenece al municipio de Les Avellanes.

MAPA 37. Distribución del matrimonial en Caseres según comarca de procedencia (siglo XVIII).

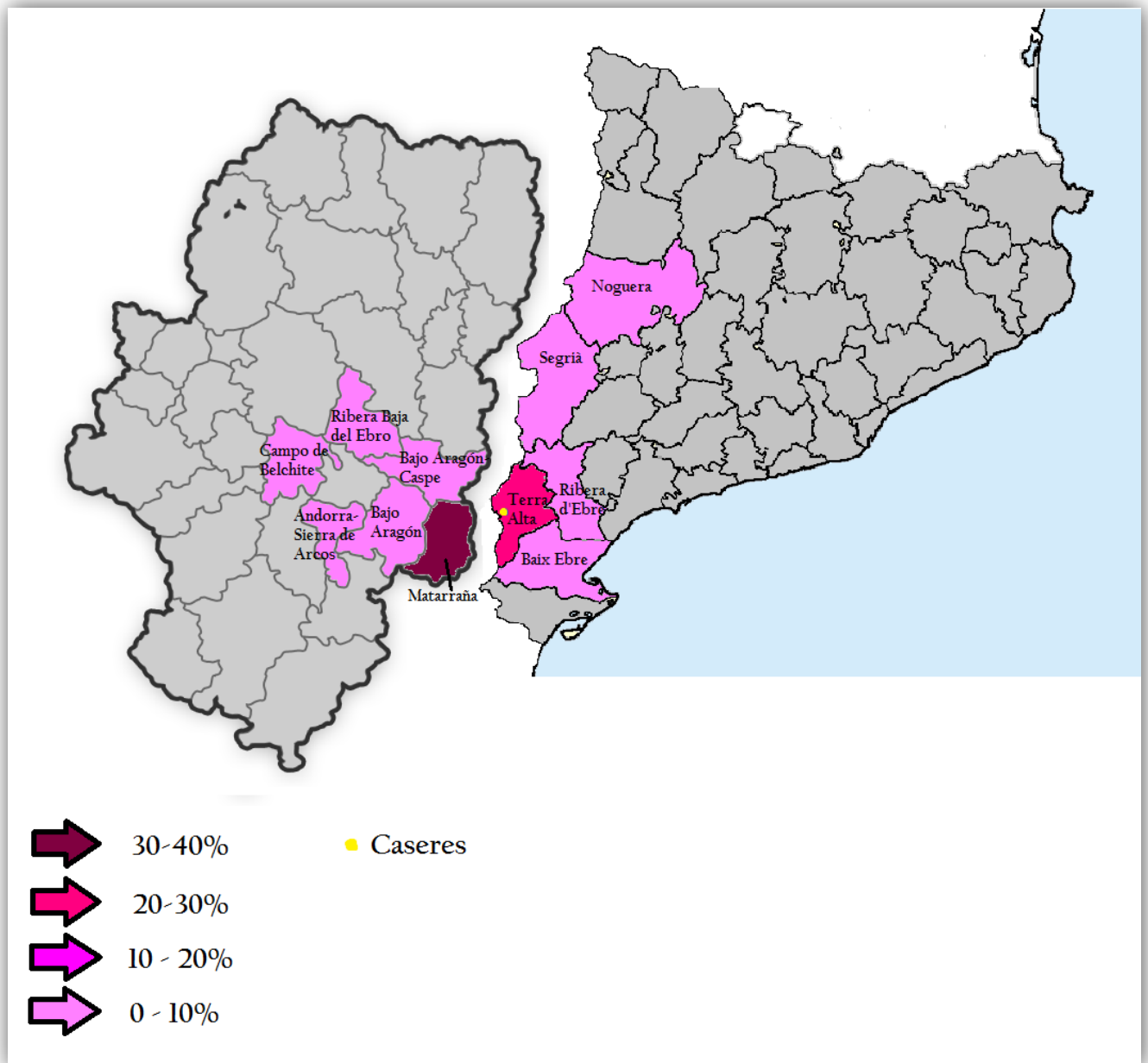

Migrantes en Caseres a nivel municipal:

En el análisis al mayor grado de detalle que hemos realizado, observamos un amplio espectro de poblaciones cercanas a Caseres que le aportan población durante la centuria. En total son 11 localidades, de las 18 que componen la comarca del Matarraña; 5 de las 8 del Bajo Aragón-Caspe²⁷⁷, y de las 11 que acompañan a Caseres en la Terra Alta, 10 le proporcionan población, a excepción de La Fatarella, una de las más alejadas. También recibe población de antiguos municipios o pedanías ahora deshabitados como Pinyeres o Almudéfer, situados entre Caseres y Batea, junto al río Algars. Las grandes redes familiares y el claro papel de migraciones de corta distancia que se observan en la obra de Vilalta²⁷⁸ se ven plasmadas de forma clara en esta localidad.

Es muy importante tener en cuenta que con poblaciones de tan pequeño tamaño, el muestreo también es muy inferior a lo deseado. Por ello, los porcentajes que hemos obtenido son aproximativos, aunque no precisos o representativos, ya que el más mínimo cambio en un año o en un momento puede redibujar unos porcentajes completamente diferentes.

CUADRO 50. Mercado matrimonial en Caseres según municipio de procedencia (siglo XVIII).

MIGRANTES POR VIA MATRIMONIAL EN CASEREES SEGÚN MUNICIPIOS DE PROCEDENCIA (siglo XVIII)						
Municipios	Hombres	%	Mujeres	%	TOTAL	%
Calaceite	28	20%	16	22%	44	21%
Arens de Lledó	12	9%	7	10%	19	10%
Batea	8	6%	5	7%	13	6%
Lledó	8	6%	3	4%	11	5%
Vilalba dels Arcs	6	4%	5	7%	11	5%

²⁷⁷ Incluimos a Mequinzenza porque aunque sea una población de la comarca oscense del Bajo Cinca, pertenece a la provincia de Zaragoza.

²⁷⁸ VILALTA I ESCOBAR, María José, "Micromovilidad sin fronteras: movimientos de población entre Aragón y Cataluña en la época moderna (siglos XVI-XVIII)", en SABIO ALCUTÉN, Alberto, LAHUERTA, Víctor (coords.), *Tejidos de fecundidad: los vínculos históricos entre Aragón y Cataluña, siglos XVIII-XX*, Diputación General de Aragón, 2017, pp. 70-85.

Valderrobres	3	2%	5	7%	8	4%
Bot	3	2%	4	5%	7	4%
Gandesa	5	4%	2	3%	7	4%
Maella	4	3%	2	3%	6	3%
Almudéfer	3	2%	2	3%	5	2%
Arnes	5	4%	0	0%	5	2%
Ráfales	2	1,5%	1	1%	3	1%
Beceite	3	2%	0	0%	3	1%
Pinyeres	3	2%	0	0%	3	1%
Valdeltormo	1	1%	1	1%	2	1%
Valjunquera	2	1,5%	0	0%	2	1%
La Pobla de Massaluca	2	1,5%	0	0%	2	1%
Horta de Sant Joan	2	1,5%	0	0%	2	1%
Prat de Compte	1	1%	1	1%	2	1%
Cretas	0	0%	2	3%	2	1%
La Fresneda	1	1%	0	0%	1	0,5%
Mazaleón	1	1%	0	0%	1	0,5%
Pinell de Brai	1	1%	0	0%	1	0,5%
Corbera d'Ebre	1	1%	0	0%	1	0,5%
Fabara	0	0%	1	1%	1	0,5%
Caspe	1	1%	0	0%	1	0,5%
Mequinenza	0	0%	1	1%	1	0,5%
Nonaspe	0	0%	1	1%	1	0,5%
Otras	29	21%	14	20%	43	21%
TOTAL	135	100%	73	100%	208	100%

La población más influyente en cuanto a llegada de habitantes fue Calaceite, ya que se trata de la población más cercana, y además, de las más grandes en los alrededores de Caseres. Situada a tan solo 7 kilómetros, al otro lado del río Algars, esta villa aportó un total de 44 personas, repartidos entre 28 hombres y 16 mujeres, que equivalió al 21% de todos los llegados.

La segunda localidad que más habitantes aportó fue Arens de Lledó, también aragonesa, situada 9 kilómetros al sur de Caseres, siguiendo curso arriba al río Algars. Desde ahí llegaron 12 hombres y 7 mujeres, sumando un total de 19 personas que suponían, durante el siglo XVIII, que uno de cada diez nuevos pobladores fuera de esta localidad.

GRÁFICO 61. Origen de los contrayentes en Caseres según municipio de procedencia (siglo XVIII).

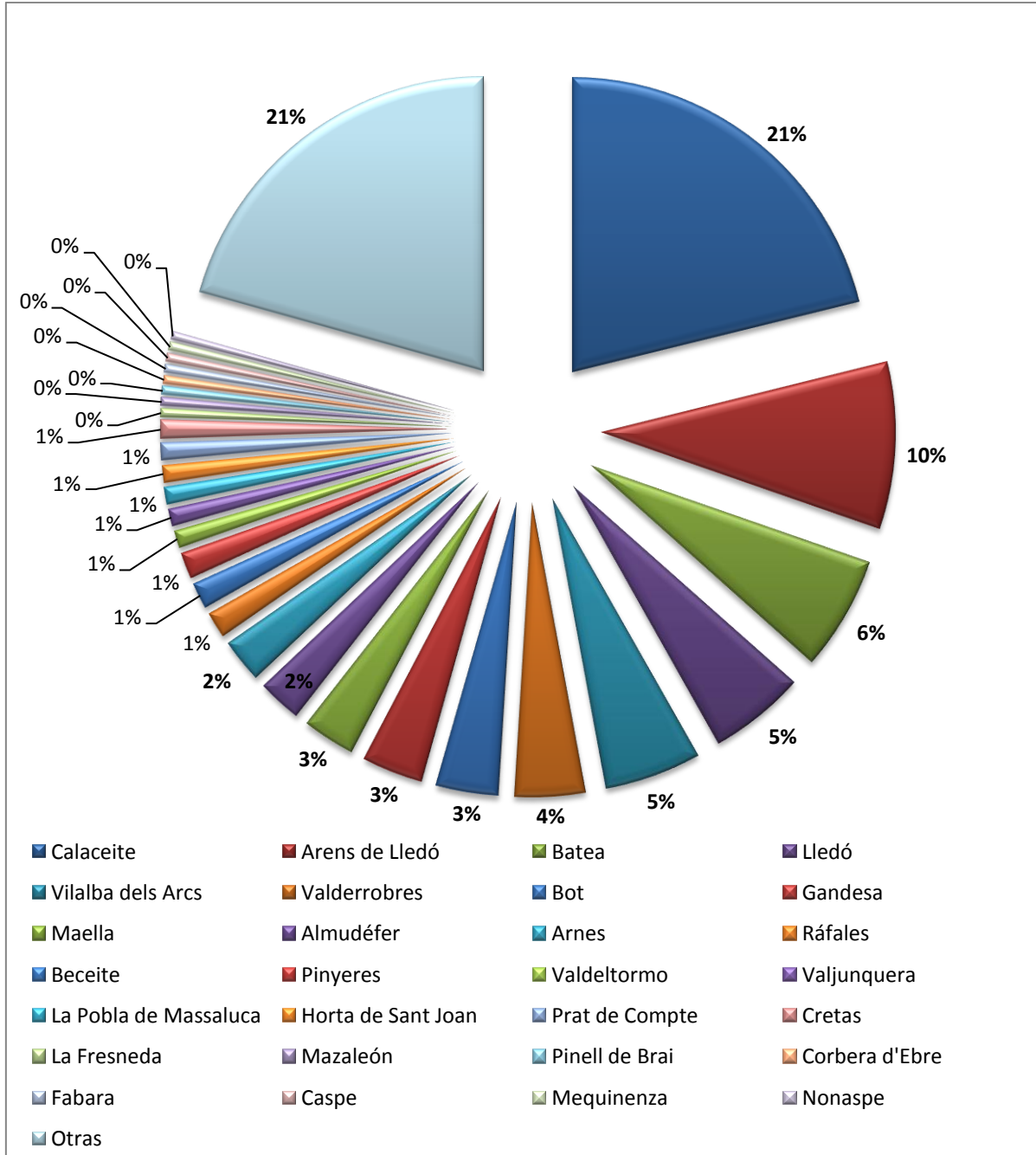

Otros lugares que destacan, aunque con una influencia mínima en el total son diversas localidades cercanas, que distan más de 10 kilómetros de Caseres, pero menos de 20. Es el caso las terraltencas Batea y Vilalba dels Arcs, o la Matarrañesa población de Lledó.

También hubo cabida para la influencia demográfica de villas de un tamaño grande en esta zona investigada como Maella, Valderrobres o Gandesa, que aunque más alejadas de Caseres, disponían de mayor número de posibilidades migratorias al contar claramente con mayor población. Y lo contrario, poblaciones muy pequeñas, hoy desaparecidas, pero que estaban cercanas a Caseres, en el propio curso del río Algars, como son Pinyeres o Almudéfer, hicieron su aportación demográfica durante la centuria, entre otras tantas.

MAPA 38. Distribución geográfica de los migrantes por vía matrimonial de Caseres según municipio de procedencia (siglo XVIII).

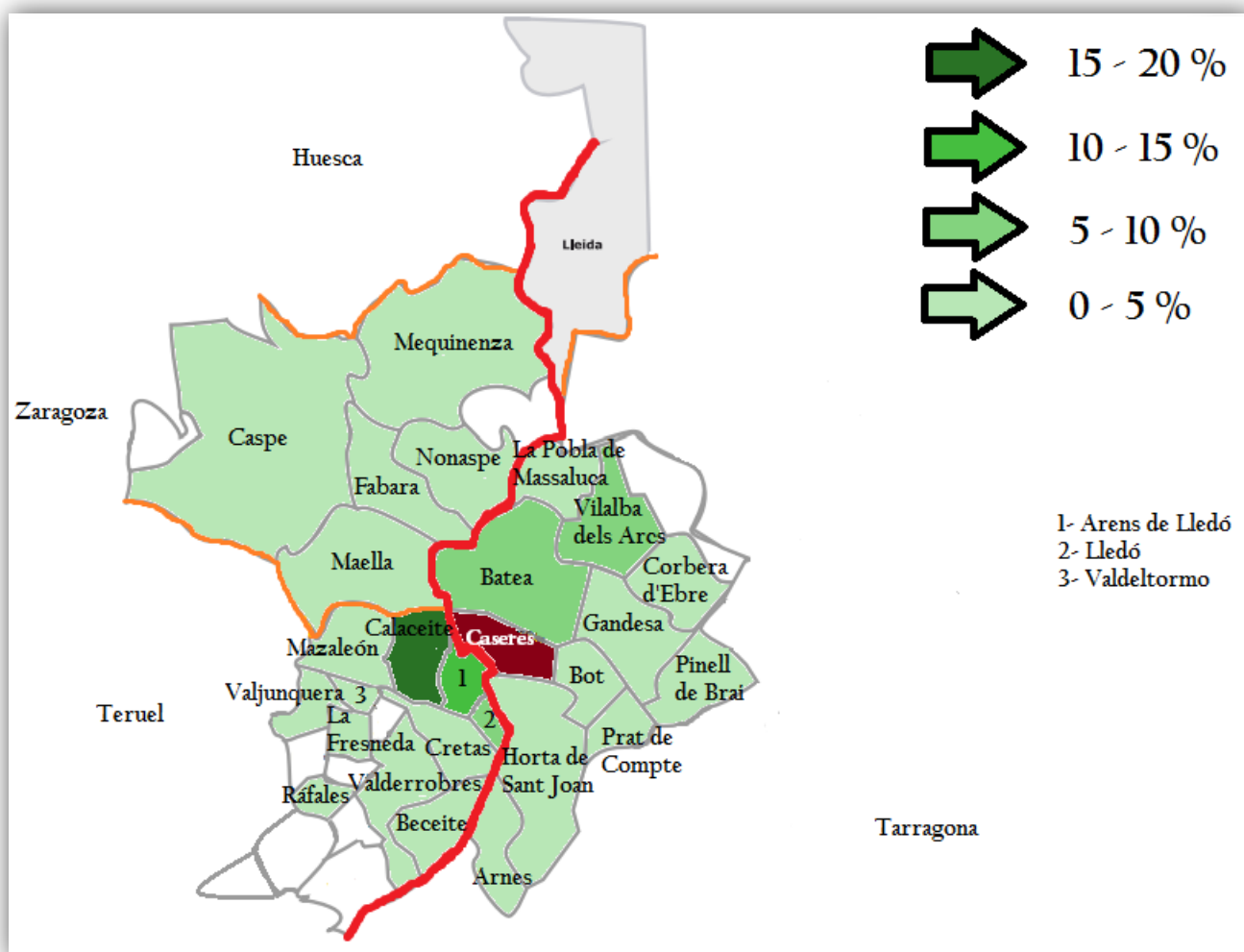

En el mapa anterior observamos que gran parte de las 38 poblaciones que hemos tratado de estudiar para la investigación aportan habitantes a este pequeño enclave del Algar, quedando de manifiesto que, pese a las hostilidades sufridas durante la Guerra de Sucesión, donde algunas poblaciones eran partidarias de Felipe y otras del archiduque Carlos, no será un problema para la movilidad en la zona. Este hecho podría haber ejercido de barrera política entre poblaciones pero ni eso, ni las diferencias entre dos territorios como Aragón y Cataluña han sido impedimento para el desplazamiento de población, observándose un mayor grado de movilidad de Aragón en dirección a

Cataluña que en el sentido opuesto, si bien es cierto, la movilidad en ambas direcciones queda claramente puesta de manifiesto durante esta centuria.

8.4.8- Bot.

A los pies de las Sierras de Pándols-Cavalls, en su cara noroccidental se encuentra esta localidad, situada entre el Barranc del Cullerer y el Riu de Gandesa. Se sitúa a 10 kilómetros del límite con la provincia de Teruel, y Arens de Lledó es la población aragonesa más cercana.

La deshumanidad de las guerras no solo afectaron a las personas de Bot, sino duramente a su documentación parroquial que fue destruida y de la cual no queda nada en la parroquia de Sant Blai²⁷⁹, siendo el año 1938 el más antiguo que se conserva de registros matrimoniales. Esto imposibilita que Bot sea un lugar de referencia para la investigación.

Sí que hemos podido conocer gracias a la recopilación del Centre d'Estudis Demogràfics, que el número de habitantes en Bot en 1717 era de 259, que le hace estar en la media de la mayoría de poblaciones de la Terra Alta para esta fecha.

8.4.9- Pinell de Brai.

²⁷⁹ San Blas.

Al sur de las sierras de Pándols-Cavalls, y de la pequeña Serra dels Horts se encuentra Pinell de Brai, muy cercano al río Ebro, el cual se encuentra a pocos kilómetros hacia el sur. La localidad es atravesada por el Barranco Pinell que desemboca en el Ebro. Al sur, junto al río está la Serra Fulletera, lo que hace que esta población esté situada en una hondonada entre dos sierras. Está situado a 20 kilómetros del límite territorial con Aragón²⁸⁰.

Hasta 1916 la población se denominó solamente Pinell, y en su parroquia, que venera a Sant Llorenç se ha perdido toda la documentación relativa a los matrimonios, siendo el año 1938 el primero que encontramos al ver los libros parroquiales, motivo por el cual se trata de una localidad que no vamos a poder utilizar como punto de referencia para el estudio, debido a la influencia de la Batalla del Ebro de la Guerra Civil, que se produjo ese mismo año en el que comienza el libro de matrimonios más antiguo²⁸¹. Los datos que nos ofrece el inventario realizado por el Centre d'Estudis Demogràfics otorga 219 habitantes para esta localidad a finales de la segunda década del siglo XVIII²⁸².

8.4.10- Prat de Compte.

Prat de Compte²⁸³ se sitúa en una encrucijada natural, rodeada de montañas de tamaño considerable, ya que está muy cerca de los Puertos de Beceite en su zona más

²⁸⁰ CARRETÉ, Kildo, "Una ullada al Pinell de Brai", *Butlletí del Centre d'Estudis de la Terra Alta*, 41, 2004, pp. 9-11.

²⁸¹ VALENCIA LEONARDO, Eugeni, MORENO I GUALLAR, Josep Antoni, ESCUDÉ MONFORT, Jaume, "Incidència de la Guerra Civil: la Batalla de l'Ebre", *Butlletí del Centre d'Estudis de la Terra Alta*, 41, 2004, pp. 24-31.

²⁸² MARTÍNEZ I MONTAGUT, Daniel, "El Pinell de Brai, fundació, denominació i població", *Butlletí del Centre d'Estudis de la Terra Alta*, 41, 2004, pp. 7-8.

²⁸³ CARRETÉ, Kildo, PALLARÈS, Neus, "Miscel·lània de Prat de Comte", *Butlletí del Centre d'Estudis de la Terra Alta*, 32, 2000, pp. 4-16.

elevada, bañada por el río Canaletes, en el límite con la comarca Ribera d'Ebre. Además, se sitúa a 12 kilómetros del límite con Aragón en línea recta.

La parroquia de San Bartomeu conserva los libros de casados desde el año 1644. Cuando se realizó la consulta no pudimos verlos porque no se conservaban en dicho lugar, sino en el Archivo Diocesano de Tortosa. Por diversos problemas de compatibilidad horaria, tras consultar al canónigo archivero, se decidió sustituir la consulta de este archivo por una población situada en la margen izquierda del Ebro, con el fin de comprobar si este río supuso una barrera natural para la movilidad durante la centuria estudiada. La decisión vino acompañada de los datos facilitados por la diócesis, ya que los habitantes con la que contaba la localidad a principios del siglo XVIII era de 85 habitantes, y su volumen de matrimonios era muy pequeño, incluso inferior al que hemos estudiado en Caseres. En su lugar se ha estudiado una localidad de la margen izquierda del río con un tamaño muy superior.

8.4.11- Horta de Sant Joan.

Localizada muy próxima a Aragón, apenas le separan 4 kilómetros en línea recta de la población turolense de Lledó. Se encuentra cercana al Barranco de Villans que desemboca en el río Algars. Además está situada a los pies de los Puertos de Beceite en su vertiente noroccidental.

Horta²⁸⁴ contaba con 460 habitantes en 1717, pero en su parroquia, dedicada a Sant Joan Baptista, la documentación desapareció o se destruyó durante la Guerra Civil. Por este motivo el libro de matrimonios más antiguo que se conserva comienza en el

²⁸⁴ CARBÓ I SABATÉ, Salvador, LLOMBART, María Teresa, "Breus pinzellades històriques d'Orta de Sant Joan", *Butlletí del Centre d'Estudis de la Terra Alta*, 38, 2003, pp. 4-5.

año 1938, haciendo imposible que esta población sirva como referencia para tomar datos para la investigación.

8.4.12- Arnes.

Arnes está situado a menos de un kilómetro del límite con Aragón, ya que a esta localidad la baña el río Algars, que hace de frontera natural entre ambos territorios. Muy cerca, en la vertiente norte de la población está el río dels Estrets, que desemboca en el Algars, unos kilómetros hacia el norte. Éste proviene de los Puertos de Beceite que se sitúan al sur de la localidad, ya que ésta se encuentra a los pies de los puertos en su zona más elevada y escarpada.

Su parroquia rinde culto a Santa Magdalena, y en 1717 contaba con 417 habitantes. Su archivo parroquial, situado junto al despacho del párroco, sufrió daños parciales, que por desgracia afectaron a gran parte del siglo XVIII conservándose muy pocos años de éste. Solamente hemos podido encontrar, en sus *Quinque Libri*, los libros de casados de los períodos 1701-1735 y 1795-1800, lo que supone un período de tan solo 40 años y con algunas páginas en las que la legibilidad es prácticamente nula. Por ello, esta recopilación de datos es la menos aproximada al total de la centuria, porque supone menos de un 40% del total de los matrimonios.

Pese a este escueto recuento debido a la fuente, se han contabilizado 231 matrimonios, de los cuales las 462 personas que pasan por el altar se reparten de la siguiente forma: 325 oriundos y 137 forasteros, siendo el 76% de los forasteros varones, y tan solo el 24% mujeres. Esto deja las cifras de 127 hombres oriundos y 198 féminas arnerolas.

CUADRO 51. Personas que contrajeron matrimonio en Arnes según sexo y procedencia²⁸⁵ (siglo XVIII).

	Hombres	Mujeres	TOTAL
Oriundos	127	198	325
Forasteros	104	33	137
TOTAL	231	231	462

GRÁFICO 62. Personas que contrajeron matrimonio en Arnes según su procedencia (muestra inferior al 40% del siglo XVIII).

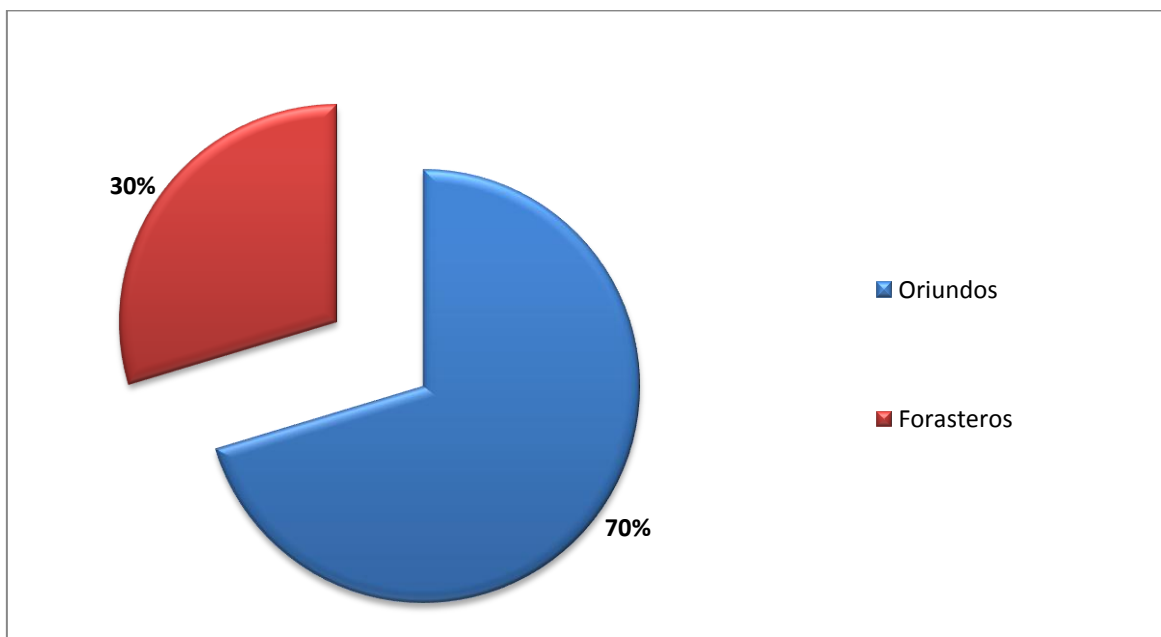

En cuanto a la tipología matrimonial según procedencia lo que más domina, como ocurre en casi todos los lugares analizados son los matrimonios entre oriundos,

²⁸⁵ El recuento corresponde a menos de un 40% del total secular, correspondiente a los períodos 1701-1735 y 1795-1800.

que en este caso copan prácticamente la mitad de los enlaces, ya que este hecho se repite en 112 ocasiones. La movilidad matrimonial se observa bastante alta, sobre todo en ellos, ya que el matrimonio híbrido entre un forastero y una nativa suponen, con 86 casos, el 37%. No ocurre lo mismo a la inversa, ya que los enlaces entre una forastera y un arnerol cubren solo el 6% del total, con 15 casos.

Igual que ocurre en todas las poblaciones analizadas, el matrimonio entre forasteros supone menos de un 10% del total, y en Arnes se producen un total de 18 casos dentro de lo que la fuente nos ha permitido analizar.

GRÁFICO 63. Tipología matrimonial en Arnes según su procedencia (siglo XVIII).

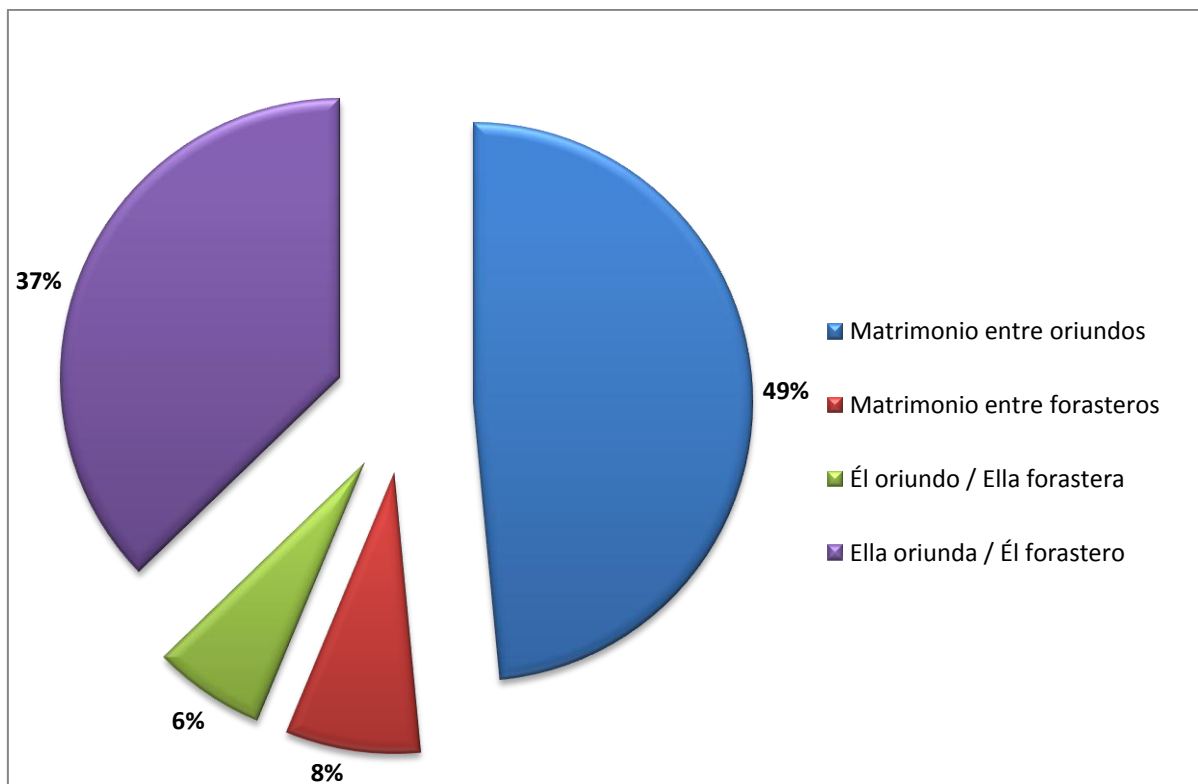

Hemos de advertir que el análisis a diferentes niveles en Arnes, debido a la pobreza documental con la que se ha podido contar para esta localidad, no ha sido tan completo como se habría querido para poder asegurar las cifras que vamos a ver a continuación, sobre todo las porcentuales, y por consiguiente puede haber un margen de error con respecto a la realidad de Arnes en el siglo XVIII, pese a ello, la muestra obtenida suponemos que constituye casi un 40% de los matrimonios realizados durante dicho período.

Migrantes en Arnes a nivel regional:

A nivel regional, la cercanía de Arnes a Aragón (recordamos que se encuentra a orillas del río Algars, y ese marca la frontera) hace que esta región tenga una gran influencia en los matrimonios donde intervenga gente venida de fuera. De hecho, de los 104 varones que hemos observado que llegaron de otros lugares, 50 vienen desde territorio aragonés, lo que supone un 48%. También llegaron 19 mujeres que supusieron el 57% de las 33 totales que se han encontrado en la muestra arnerola.

CUADRO 52. Mercado matrimonial en Arnes según región de procedencia (siglo XVIII)²⁸⁶.

MIGRANTES POR VIA MATRIMONIAL EN ARNES SEGÚN REGIÓN DE PROCEDENCIA (muestra inferior a 50 años del siglo XVIII)						
Región	Hombres	%	Mujeres	%	TOTAL	%
Aragón	50	48%	19	57%	69	50%
Cataluña	44	42%	13	39%	57	42%
Valencia	9	9%	1	4%	10	7%
Occitania (Francia)	1	1%	0	0%	1	1%
TOTAL	104	100%	33	100%	137	100%

²⁸⁶ Tenemos la suposición de que se trata de una muestra inferior al 40% de los matrimonios debido a la escasez documental.

Cataluña, región en la que se encuentra Arnes, también tiene una importante influencia, aunque ligeramente menor que en el territorio vecino, igual que ocurre en Caseres. Con 44 varones (un 42% del total) y 13 mujeres (un 39% del total), esta región aporta desde otros lugares un total de 57 personas, que tienen un valor porcentual del 42%. Estos valores dejan claro, pese a la escasez documental de la fuente, que Aragón y Cataluña son los territorios que más población foránea aportan.

GRÁFICO 64. Origen de los contrayentes en Arnes según región de procedencia (siglo XVIII).

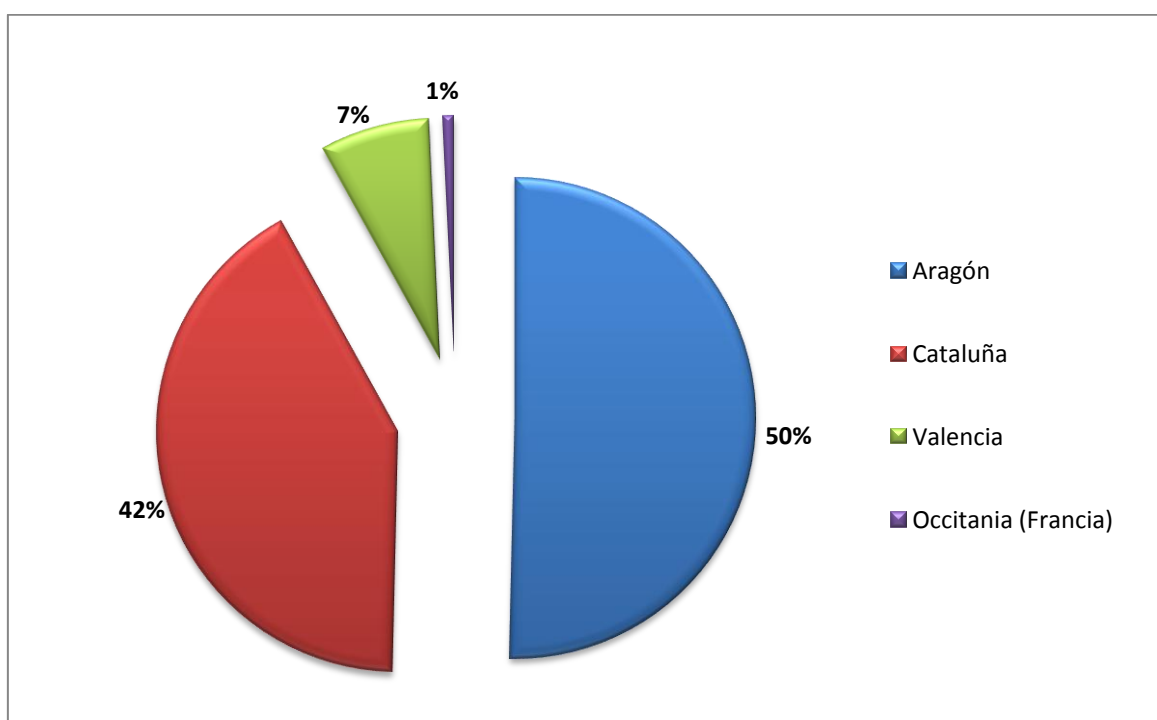

De manera mucho más residual, encontramos al Reino de Valencia, que aporta un 7% del total con 10 personas repartidas entre 9 hombres y 1 mujer. Además de la llegada aislada de un occitano en el primer tercio del siglo XVIII, que supone un escaso 1% de los nuevos pobladores.

MAPA 39. Distribución de los migrantes por vía matrimonial de Arnes según región de procedencia en el siglo XVIII.

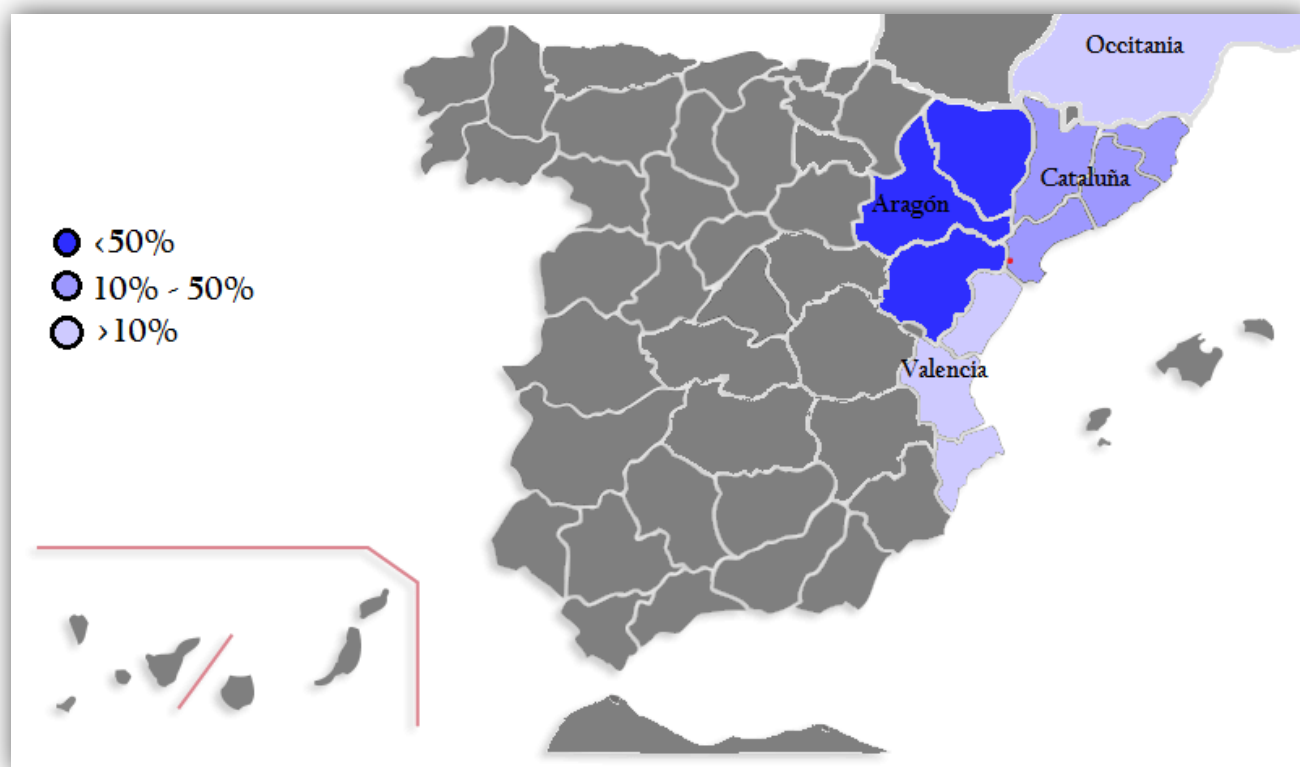

Migrantes en Arnes a nivel provincial:

No se han apreciado muchas diferencias de peso en el acercamiento a un nivel más detallado, ya que las provincias de Tarragona y Teruel copan la gran parte de los llegados catalanes y aragoneses respectivamente. La turolense es la provincia que más población aportó en la muestra obtenida, y con 67 casos supone el 49% del total. Se reparten entre 48 hombres y 19 mujeres. Ellas son el 100% de las aragonesas que hemos encontrado.

CUADRO 53. Mercado matrimonial en Arnes según sexo y provincia de procedencia (siglo XVIII).

MIGRANTES POR VIA MATRIMONIAL EN ARNES SEGÚN PROVINCIA DE PROCEDENCIA (muestra inferior a 50 años del siglo XVIII)						
Provincia	Hombres	%	Mujeres	%	TOTAL	%
Teruel	48	46%	19	57%	67	49%
Tarragona	41	39%	13	39%	54	39%
Castellón	9	9%	1	4%	10	8%
Zaragoza	2	2%	0	0%	2	1%
Lleida	2	2%	0	0%	2	1%
Barcelona	1	1%	0	0%	1	1%
Alto Garona (Francia)	1	1%	0	0%	1	1%
TOTAL	104	100%	33	100%	137	100%

De la provincia de Tarragona llegaron 41 hombres y 13 mujeres (el total de las catalanas) que suponen 54 personas y un 39% del total. En ellas se aprecia como la corta distancia es la tónica dominante, ya que llegan desde lugares que en muchas ocasiones está por debajo de los 50 kilómetros de distancia de la localidad analizada.

GRÁFICO 65. Origen de los contrayentes en Arnes según provincia de procedencia (siglo XVIII).

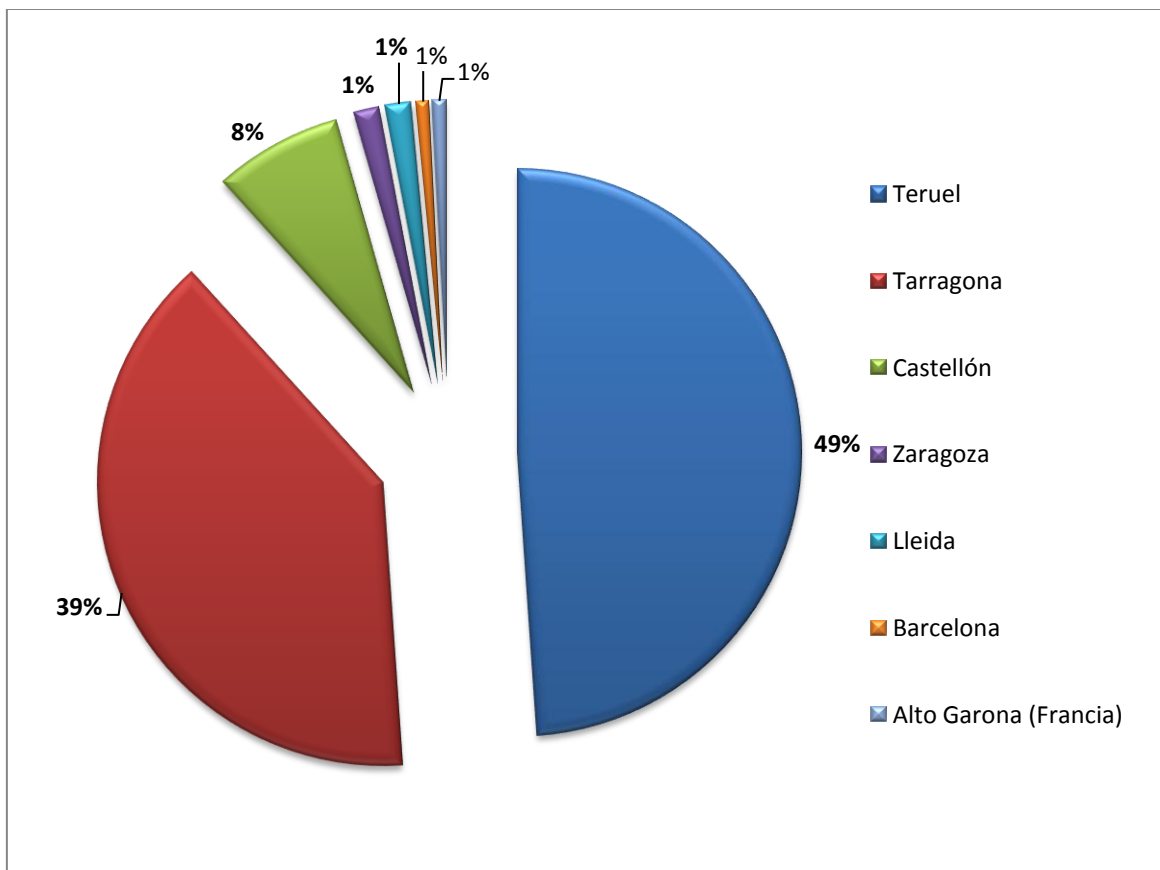

El resto de provincias tienen casos mucho más aislados, siendo la de Castellón, la que más población aportó, debido a la corta distancia que le separa de Arnes, con un 8%. De forma muy aislada encontramos algún caso en provincias como la de Zaragoza, Lleida, Barcelona, o en Occitania, en el Alto Garona.

MAPA 39. Distribución geográfica de los migrantes por vía matrimonial en Arnes según provincia de procedencia (siglo XVIII).

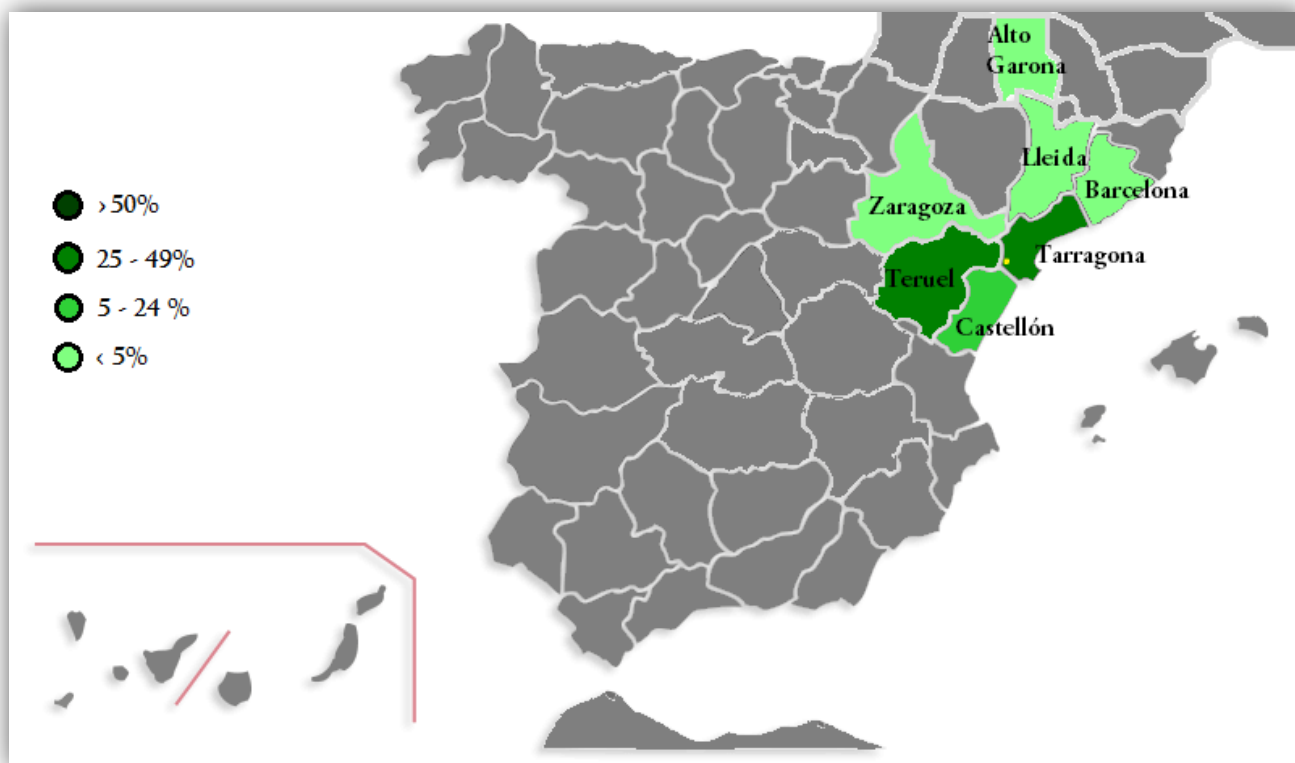

Migrantes en Arnes a nivel comarcal:

En una escala de detalle bastante más amplia, encontramos a las comarcas que más población drenan a la localidad analizada, y la proximidad juega un papel fundamental, ya que cuanto más cerca mayor número de habitantes nuevos llegaron. Por ello, el Matarraña, la propia Terra Alta y el Baix Ebre son las comarcas que realizaron una mayor aportación humana.

Debido a que la muestra es mucho más pobre de lo que habríamos deseado, podemos dejarnos guiar por el estudio que realiza Vilalta²⁸⁷ sobre la micromovilidad entre Aragón y Cataluña, con gran influencia de campesinos, y en menor medida artesanos.

La comarca turolense lo hizo con 38 personas, de las cuales 22 fueron varones y 16 mujeres, y que en el total supuso un 27%. En el aspecto femenino supusieron casi la mitad del total de mujeres llegadas. Gran influencia también de la Terra Alta con 23 personas (17%) y el Baix Ebre con 21 personas (15%).

La situación de Arnes en el extremo meridional de la Terra Alta ha hecho que, hablando desde una perspectiva de geografía política, quede un poco más aislado de su propia comarca que de sus vecinos del Matarraña. Si añadimos el factor de la geografía física y la complejidad del terreno por los Puertos de Beceite, dan como resultado una mayor relación de proximidad con la comarca turolense que con la propia

²⁸⁷ VILALTA I ESCOBAR, María José, “Micromovilidad sin fronteras: movimientos de población entre Aragón y Cataluña en la época moderna (siglos XVI-XVIII)”, en SABIO ALCUTÉN, Alberto, LAHUERTA, Víctor (coords.), *Tejidos de fecundidad: los vínculos históricos entre Aragón y Cataluña, siglos XVIII-XX*, Diputación General de Aragón, 2017, pp. 70-85.

CUADRO 54. Mercado matrimonial en Arnes según sexo y comarca de procedencia (siglo XVIII).

MIGRANTES POR VIA MATRIMONIAL EN ARNES SEGÚN COMARCA DE PROCEDENCIA (muestra inferior a 50 años del siglo XVIII)						
Comarca	Hombres	%	Mujeres	%	TOTAL	%
Matarraña	22	21%	16	48%	38	27%
Terra Alta	16	15%	7	21%	23	17%
Baix Ebre	15	14%	6	18%	21	15%
Bajo Aragón	12	12%	3	9%	15	11%
Maestrazgo	12	12%	0	0%	12	9%
Montsià	5	5%	0	0%	5	4%
Ribera d'Ebre	4	4%	0	0%	4	3%
Bajo Aragón-Caspe	2	2%	0	0%	2	1%
Gúdar-Javalambre	2	2%	0	0%	2	1%
Baix Camp	1	1%	0	0%	1	1%
Segrià	1	1%	0	0%	1	1%
Alt Urgell	1	1%	0	0%	1	1%
Alt Penedès	1	1%	0	0%	1	1%
Otras	10	9%	1	4%	11	8%
TOTAL	104	100%	33	100%	137	100%

Otra comarcas que tuvieron cierta influencia, aunque dentro de unos parámetros muy modestos son el Bajo Aragón turolense y el Maestrazgo, y en menor medida, las comarcas catalanas de la Ribera d'Ebre y el Montsià. El resto de las comarcas que apreciamos en el cuadro podemos considerarlas como casos aislados, ya que apenas llegan al 1% del total.

GRÁFICO 66. Origen de los contrayentes en Arnes según comarca de procedencia (siglo XVIII).

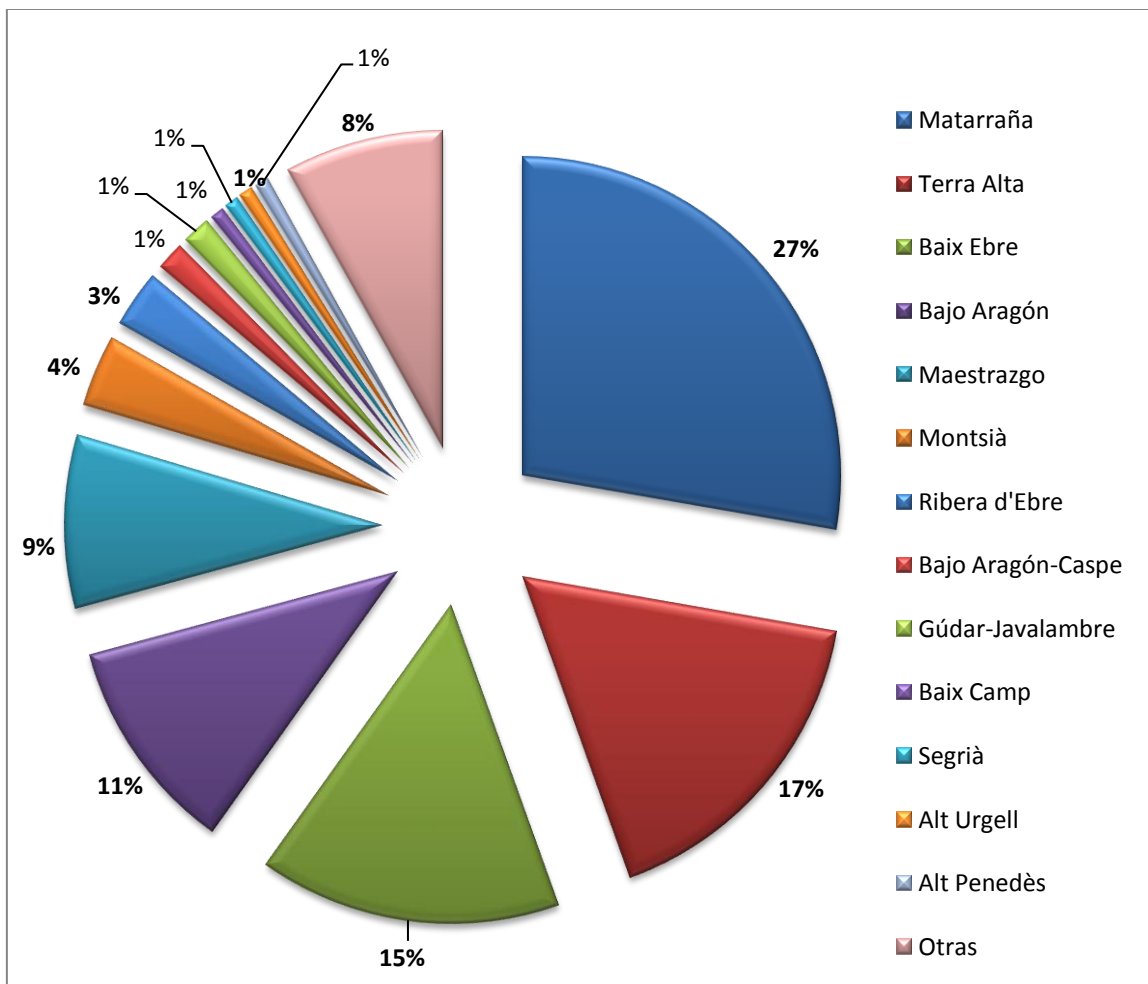

En total, las comarcas que forman Aragón y Cataluña coparon el 92%, hecho que demuestra el predominio de las migraciones de corta distancia a niveles generales, y como hemos apreciado, se acentúa considerablemente en el género femenino.

A continuación, en el siguiente mapa vemos como se distribuyeron las comarcas de procedencia, que con toda seguridad fueron más, pero debido a la escasez documental estos son los resultados obtenidos.

MAPA 40. Distribución de los migrantes por vía matrimonial en Arnes según comarca de procedencia (siglo XVIII).

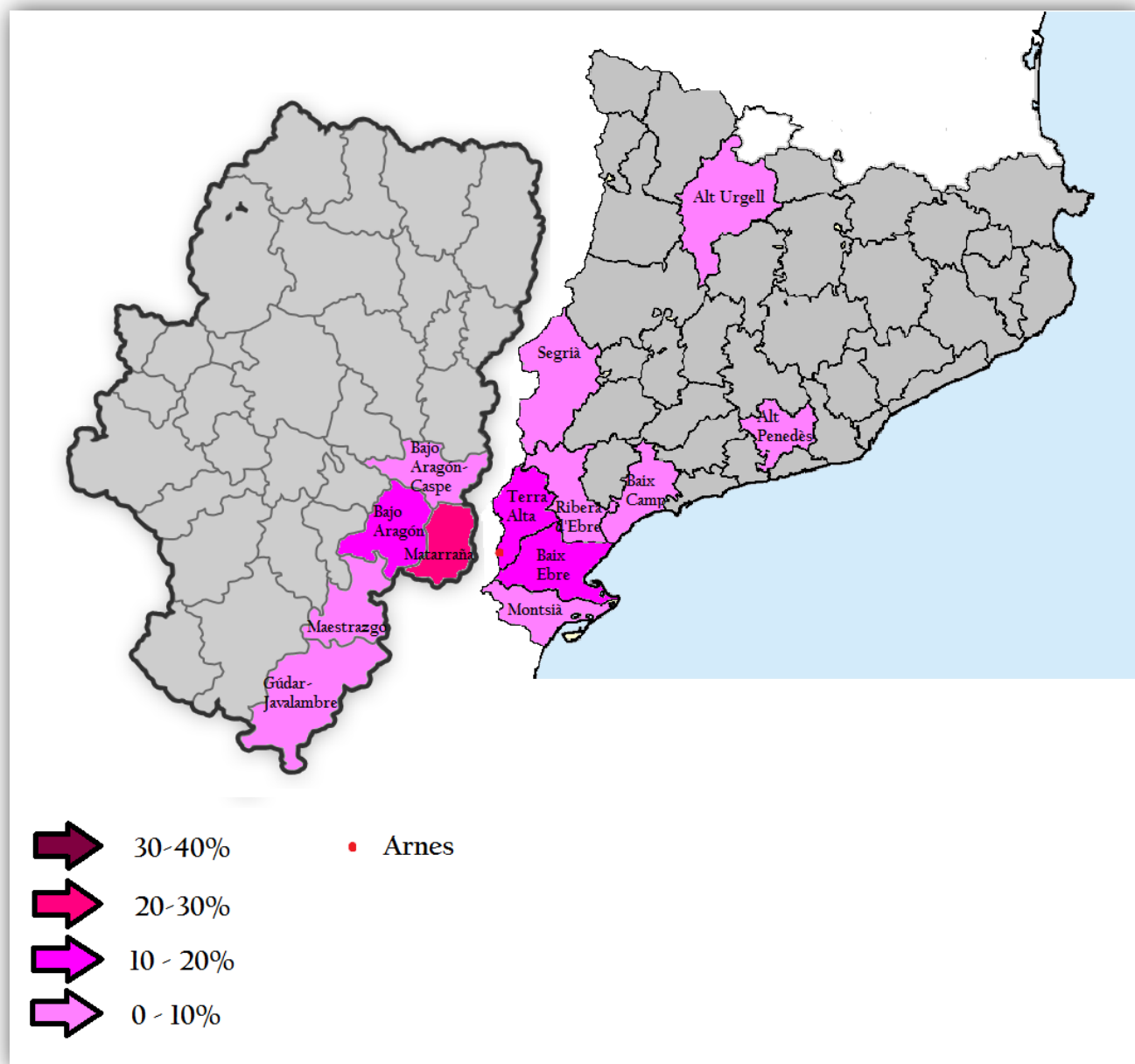

Analizados los resultados vemos como la movilidad foránea, sobretodo aragonesa, fue bastante elevada. Probablemente mayor que en el siglo XVI, donde el trabajo de Jordà, Pujadas y Valls revela una moderada llegada de foráneos, pero mucho menor que la apreciada en la zona fronteriza al norte de estos territorios, siendo las colectas de Lleida y Agramunt las que más población foránea recibieron²⁸⁸.

Migrantes en Arnes a nivel municipal:

La población que drenaron los municipios colindantes a Arnes fue muy variada, pero sobre todo dominada por las localidades más cercanas. Principalmente destacan Beceite y Valderrobres con un 9% de todos los llegados durante el periodo estudiado. De la Terra Alta, la población de Horta de Sant Joan es la que más personas aportó con 8, de las cuales 5 fueron varones y 3 mujeres. Gandesa y Bot fueron otras poblaciones terraltencas destacadas, mientras que en el Matarranya, Cretas y Peñarroya de Tastavins también destacan por encima de otras poblaciones turolenses.

²⁸⁸ JORDÀ SÁNCHEZ, Joan Pau, VALLS FÍGOLS, Miquel, PUJADAS MORA, Joana Maria, "Apellidos y migraciones: estudio a través de los "fogatges" catalanes de 1497 y 1553", *Revista de Demografía Histórica*, Vol. 31, 1, 2013, pp. 105-130.

CUADRO 55. Mercado matrimonial en Arnes según sexo y municipio de procedencia (siglo XVIII).

MIGRANTES POR VIA MATRIMONIAL EN ARNES SEGÚN MUNICIPIO DE PROCEDENCIA (muestra inferior a 50 años del siglo XVIII)						
Municipios	Hombres	%	Mujeres	%	TOTAL	%
Beceite	8	7%	5	15%	13	9%
Valderrobres	7	7%	5	15%	12	9%
Horta de Sant Joan	5	5%	3	9%	8	6%
Cretas	2	2%	3	9%	5	4%
Gandesa	4	4%	0	0%	4	3%
Bot	3	3%	1	3%	4	3%
Peñarroya de Tastavins	2	2%	1	3%	3	2%
Maella	2	2%	0	0%	2	1%
Prat de Compte	1	1%	1	3%	2	1%
Caseres	1	1%	1	3%	2	1%
Batea	1	1%	0	0%	1	1%
Pinell de Brai	1	1%	0	0%	1	1%
Corbera d'Ebre	0	0%	1	3%	1	1%
Lledó	1	1%	0	0%	1	1%
Arens de Lledó	1	1%	0	0%	1	1%
Monroyo	1	1%	0	0%	1	1%
Calaceite	0	0%	1	3%	1	1%
Fuentespalda	0	0%	1	3%	1	1%
Otros	64	61%	10	31%	74	53%
TOTAL	104	100%	33	100%	137	100%

De la comarca zaragozana del Bajo Aragón-Caspe, la única localidad que aportó población durante el corto periodo que se ha podido analizar fue Maella, con dos varones que apenas supusieron un 1% del total de llegados. Su situación a 50 kilómetros de distancia marca el límite de la tendencia migratoria dominante: las de corta distancia.

GRÁFICO 67. Origen de los contrayentes de Arnes según municipio de procedencia (siglo XVIII).

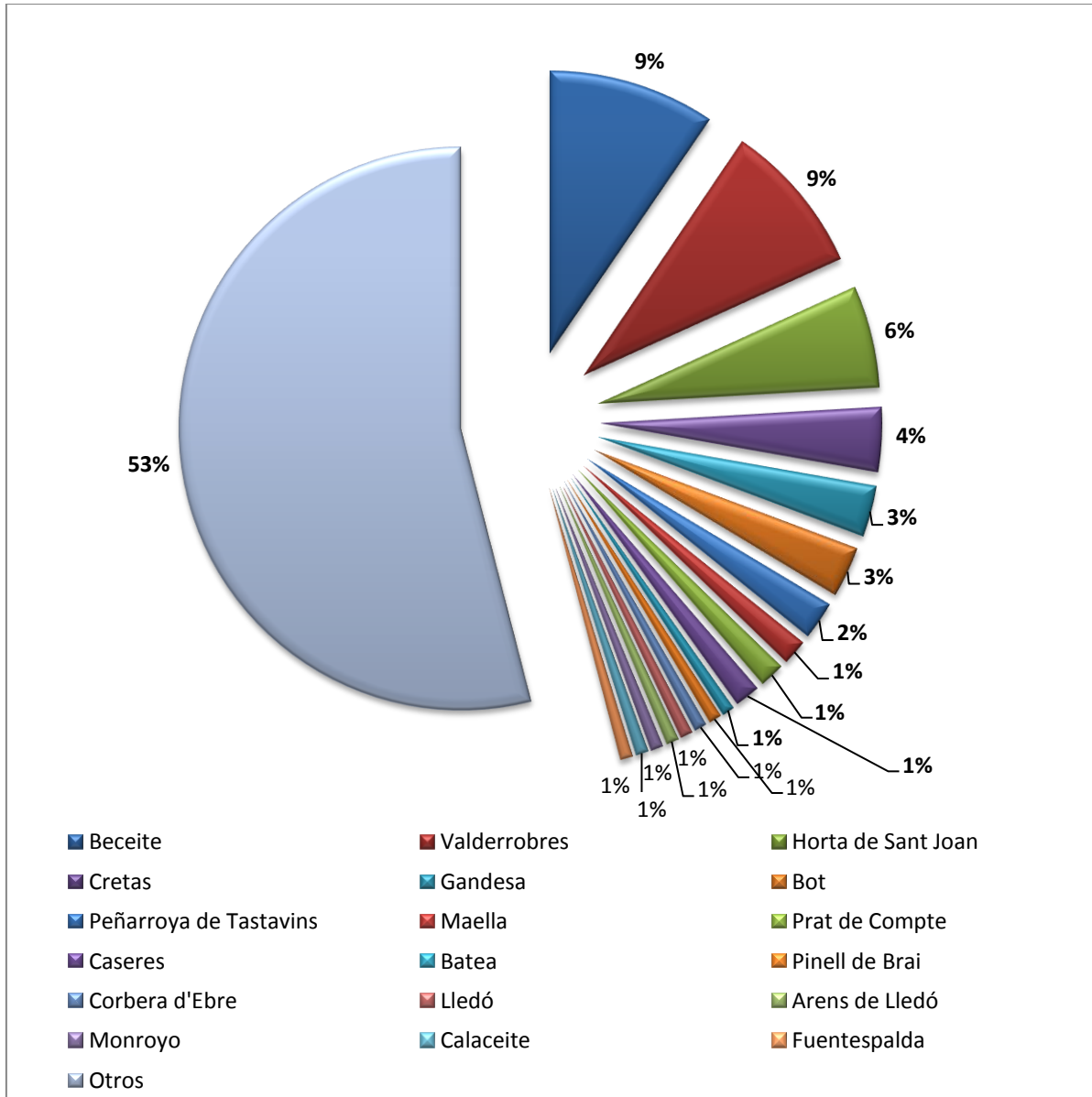

En el siguiente mapa podemos apreciar como la influencia de las poblaciones que rodean a Arnes es muy destacada, pero aunque no incluimos los municipios del Baix Ebre y el Montsià, los datos nos arrojan una clara frontera natural producida por la cadena montañosa de los Puertos de Beceite, ya que apenas se recibe población del sur, procedente de la margen meridional de esta sierra costero-catalana.

MAPA 41. Mercado matrimonial en Arnes según municipio de procedencia (siglo XVIII).

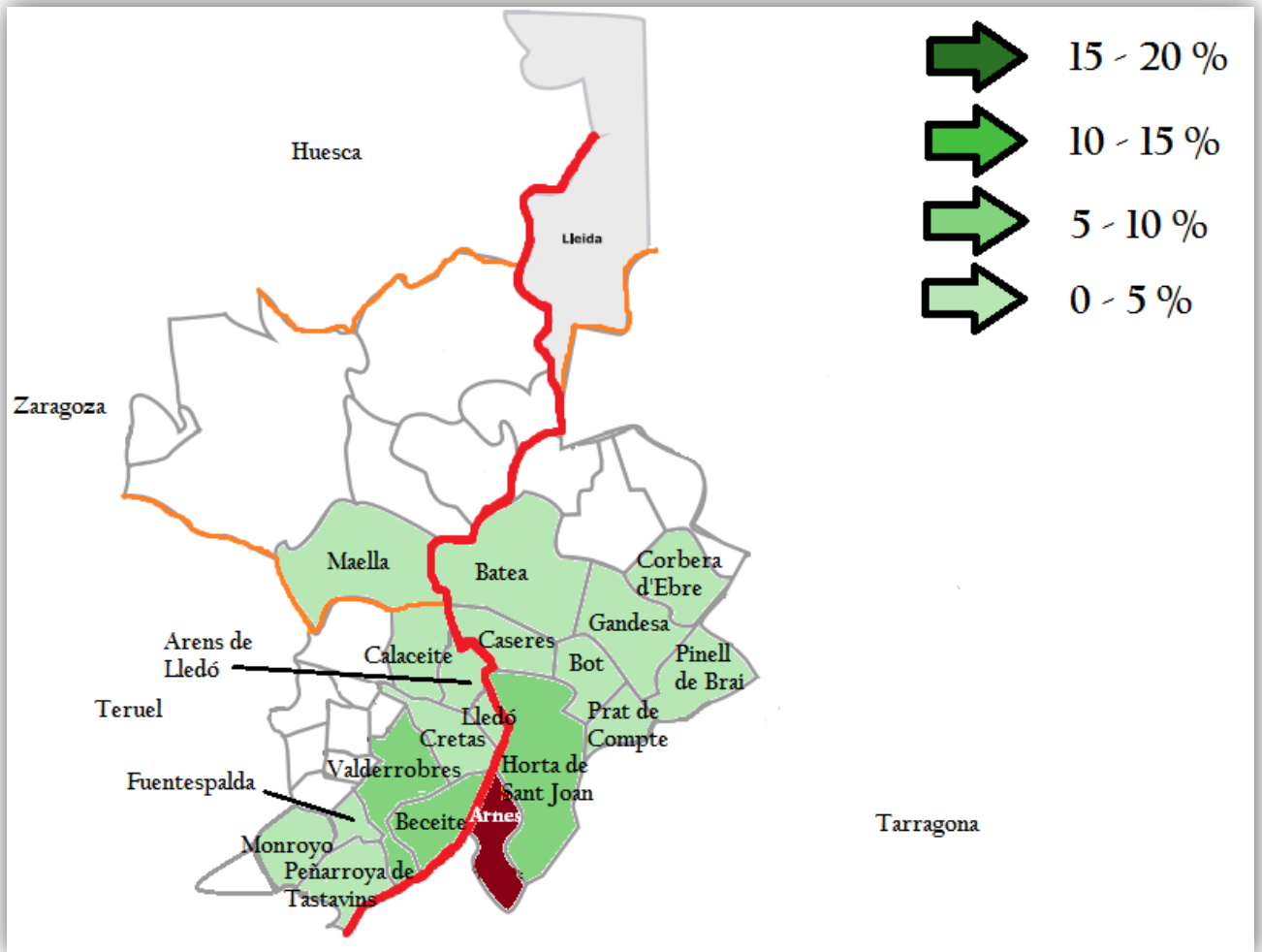

A modo de conclusión arnerola, queda de manifiesto que hay dos elementos naturales que servirán de barrera y de nexo para las migraciones hacia este lugar. Por un lado la sierra de los Puertos de Beceite, al sur de la localidad, hará de barrera natural para el desplazamiento poblacional por esta zona, dando pie a migraciones desde el norte principalmente. De hecho fue el cauce del río Algars el que funcionó como camino para esta movilidad a pequeña escala kilométrica, ya que llegará gente de poblaciones situadas en ambas márgenes de su curso fluvial.

8.5- Un ejemplo de población en la margen izquierda del Ebro:

Falset.

Falset es la capital del Priorat, comarca situada en su totalidad en la margen izquierda del Ebro, y que se encuentra a tan solo 17 kilómetros del río, una buena distancia para poder comprobar si a ese lado de su curso fluvial también se observa cierta barrera natural en la movilidad matrimonial.

Está situado en el corazón de la cordillera costero-catalana, y su parroquia, la de Santa María, conserva libros parroquiales referidos a casados desde el siglo XVII. Hemos realizado la consulta a través de la sede virtual de la archidiócesis de Tarragona, a la que pertenece dicha parroquia.

Según el *Inventari d'Arxius Parroquials de Catalunya* del Centre d'Estudis Demogràfics, esta localidad contaba con 837 habitantes en 1717, superando a cualquiera de las poblaciones terraltencas durante la misma fecha.

Durante el siglo XVII se vio afectada por la Guerra de Cataluña, donde durante algún tiempo defendió la causa castellana, y a comienzos del siglo XVIII Falset fue ocupado por las tropas partidarias al archiduque Carlos. Ezequiel Gort²⁸⁹ analiza su historia obteniendo datos que eran, en muchas ocasiones, desconocidos.

Hemos compilado los datos obtenidos de los matrimonios en la localidad durante el último cuarto del siglo XVIII (1775-1800), que nos ha ofrecido un total de 1.138 personas, y que supone una cantidad suficiente, en concordancia con las muestras sacadas de poblaciones del Bajo Aragón-Caspe, el Matarranya y la Terra Alta.

²⁸⁹ GORT JUANPERE, Ezequiel, *Història de Falset*, Rafael Dalmau, 2003.

En total han sido consultados 569 enlaces matrimoniales, y en ellos han aparecido un total de 766 personas de Falset y 372 forasteros. De los falsetenses, 359 fueron varones y 407 mujeres, mientras que de los que llegan de fuera hubo 210 hombres y 162 féminas. De este modo, el 56% de los forasteros fueron hombres, y un 44% mujeres, cifras mucho más próximas entre géneros que las observadas en el límite catalán-aragonés.

CUADRO 56. Origen de los contrayentes en Falset según su sexo y su procedencia (1775-1800).

	Hombres	Mujeres	TOTAL
Oriundos	359	407	766
Forasteros	210	162	372
TOTAL	569	569	1.138

GRÁFICO 68. Origen de los contrayentes en Falset según su procedencia (1775-1800).

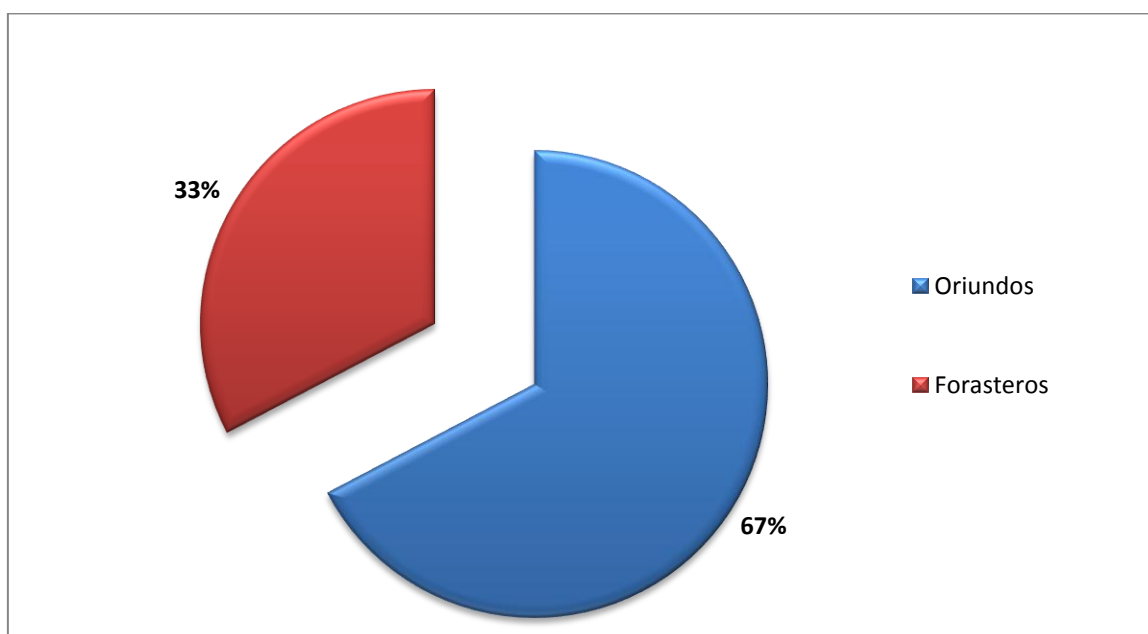

En cuanto a la tipología matrimonial, cabe destacar que, en la capital del Priorat, predominan los matrimonios entre oriundos, pero hay bastante espacio para las otras tres tipologías en las que se incluyen forasteros, y que superan, ligeramente el 50%. Los enlaces entre forasteros, y los que incluyen a un nativo con una forastera, son los menos habituales, pero con 81 casos de cada tipo suponen un 14% respectivamente, y una visualización notable en la sociedad conyugal. Además, con 129 casos hemos apreciado los matrimonios híbridos entre una oriunda y un forastero, que alcanzan el 23% del total. Los matrimonios entre falsetenses suman el 49% con 278 casos.

GRÁFICO 69. Tipologías matrimoniales en Falset según la procedencia de los cónyuges (1775-1800).

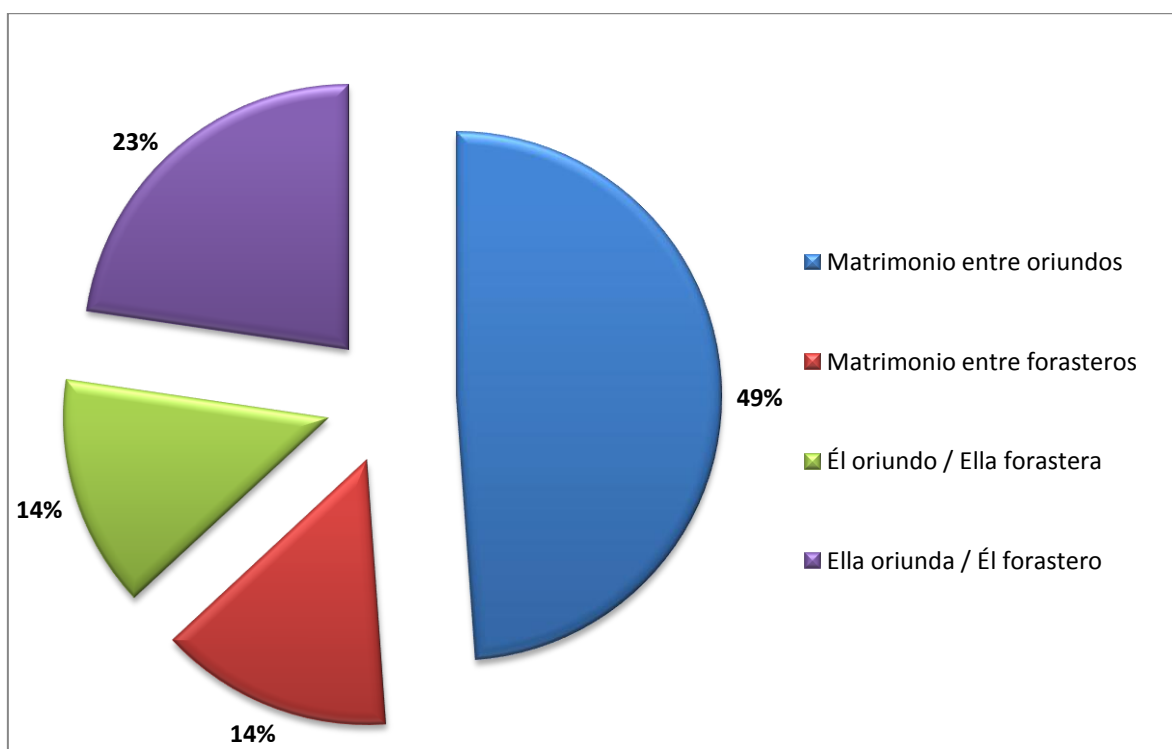

A continuación vamos a conocer los aspectos más importantes que nos han llevado a coger como referencia esta localidad del Priorat: sus movimientos poblacionales. El objetivo es apreciar si existe la misma tendencia de la margen derecha

del Ebro en el que el río ejerce de pequeña barrera natural, reduciendo considerablemente el número de migrantes al otro lado de su curso fluvial.

Migrantes en Falset a nivel regional:

La situación geográfica de Falset ya nos anticipa que va a ser más complicado ver aragoneses o valencianos llegando hasta la localidad, pero las cifras denotan mucha migración de corta distancia, a diferencia de otras capitales comarcales como Gandesa o Valderrobres, que por su amplia oferta laboral tenían un pequeño porcentaje de migrantes de media y larga distancia. En Falset también los hubo, pero en unas cifras mucho más modestas para su volumen de población.

CUADRO 57. Mercado matrimonial en Falset según su sexo y región de procedencia (1775-1800).

MIGRANTES POR VIA MATRIMONIAL EN FALSET SEGÚN REGIÓN DE PROCEDENCIA (1775-1800)						
Región	Hombres	%	Mujeres	%	TOTAL	%
Cataluña	205	97%	154	95%	359	96%
Aragón	3	2%	3	2%	6	2%
Castilla-León	1	0,5%	3	2%	4	1%
Occitania (Francia)	1	0,5%	1	0,5%	2	0,5%
Galicia	0	0%	1	0,5%	1	0,3%
TOTAL	210	100%	162	100%	372	100%

Con un total de 359 personas, repartidas entre 205 varones y 154 féminas, Cataluña copa el 96% de las llegadas migratorias en los matrimonios. Esto significa que apenas un 4% se lo reparten entre otras regiones. Aragón, con un total de 6 nuevos habitantes, repartidos equitativamente por géneros, significó un 2% del total de inmigrantes durante este último cuarto de siglo XVIII en la capital del Priorat. Hay que

destacar que Falset se encuentra situado a poco más de 60 kilómetros del límite territorial entre ambos territorios, lo que implica que aquellos nuevos pobladores son más bien migrantes de media distancia y no de corta. Del Reino de Valencia, que dista 90 kilómetros, el número de llegados se reduce a cero.

GRÁFICO 70. Origen de los contrayentes en Falset según región de procedencia (1775-1800).

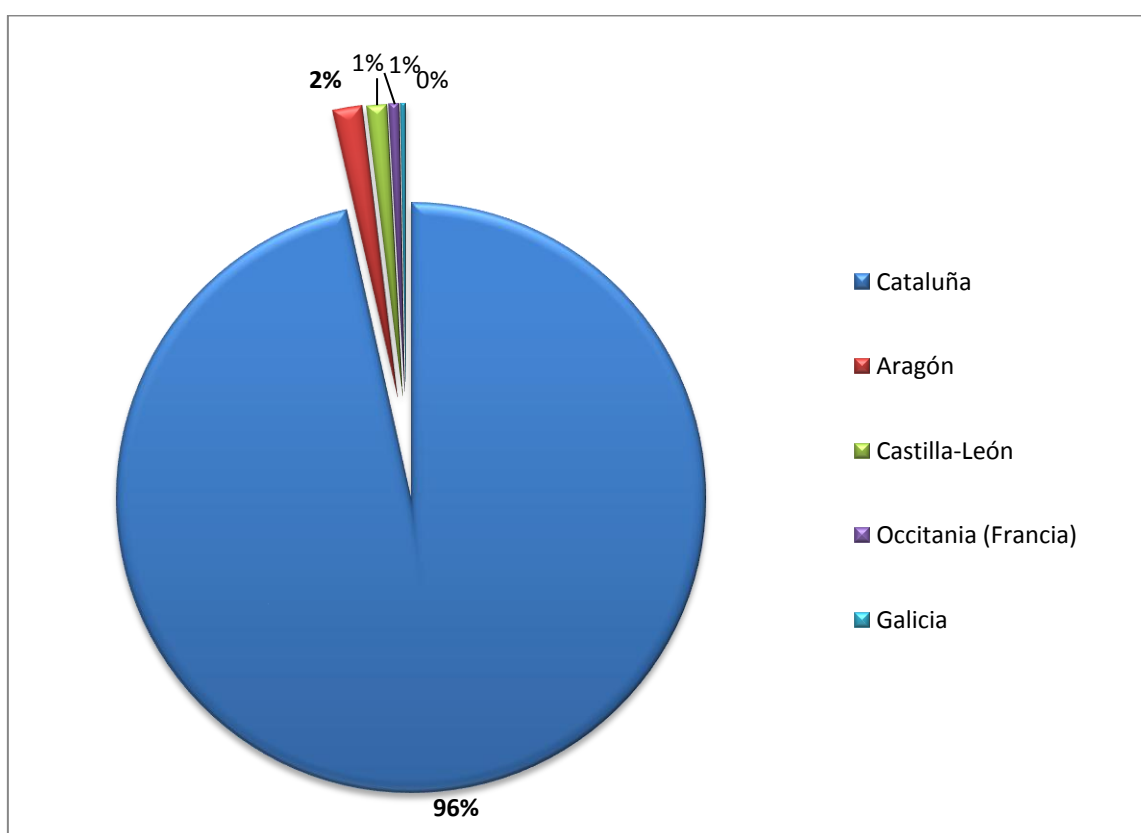

El resto de migrantes son casos muy aislados de Castilla-León, Galicia y la región francesa de Occitania, que entre todos, apenas llegan al 1% de los casos.

MAPA 42. Distribución de los migrantes por vía matrimonial de Falset según región de procedencia (1775-1800).



Migrantes en Falset a nivel provincial:

A un nivel de detalle superior, se confirma el predominio de las migraciones de corta distancia de una manera absoluta. La provincia de Tarragona, recordamos que Falset se sitúa en el corazón de la misma, aporta el 90% de los llegados durante el período consultado. Es el resultado de la suma de 191 hombres y 147 mujeres, que en total suponen 338 tarraconenses.

Del restante 10% destaca la vecina provincia de Barcelona, que aporta la mitad de dicho cupo, casi todos llegados desde la ciudad condal, y que con 11 varones y 5 féminas suponen un total de 16 personas. El otro 5% restante se reparte entre casos

puntuales de llegadas de provincias como Teruel, Lleida o Zamora, que aportan un 1% cada una, y casos únicos como los que se producen desde las provincias de Girona, Ourense, Burgos, Zaragoza, o las francesas de Ariège y Pirineos Orientales.

CUADRO 58. Mercado matrimonial en Falset según sexo y provincia de procedencia (1775-1800).

MIGRANTES POR VIA MATRIMONIAL EN FALSET SEGÚN PROVINCIA DE PROCEDENCIA (1775-1800)						
Provincia	Hombres	%	Mujeres	%	TOTAL	%
Tarragona	191	90%	147	91%	338	90%
Barcelona	11	5%	5	4%	16	5%
Teruel	3	2%	2	1%	5	1%
Lleida	2	1%	2	1%	4	1%
Zamora	1	0,5%	2	1%	3	1%
Girona	1	0,5%	0	0%	1	0,3%
Ourense	0	0%	1	0,5%	1	0,3%
Burgos	0	0%	1	0,5%	1	0,3%
Zaragoza	0	0%	1	0,5%	1	0,3%
Ariège (Francia)	0	0%	1	0,5%	1	0,3%
Pirineos Orientales (Francia)	1	0,5%	0	0%	1	0,3%
TOTAL	210	100%	162	100%	372	100%

De los casos aislados que hemos visto, destaca que la mayoría son de mujeres. Una de ellas llegó desde la ciudad de Ourense en 1784 y casó con un falsetense. También llegó una burgalesa ese mismo año, que provenía desde dicha capital castellano-leonesa para casar con un nativo. Desde más cerca tenemos el caso de una mujer de Belchite, en la provincia de Zaragoza, que en 1786 contrajo nupcias con un hombre procedente de Mora, localidad situada a unos 20 kilómetros, capital de la comarca Ribera d'Ebre. Ese mismo año también se produce la llegada lejana de una francesa, desde la villa de Auzat, en el Ariège, y que casó con un vecino de la villa de Garcia, muy próxima a Mora e inserta en su misma comarca.

En cuanto a los casos aislados de varones que llegan de media y larga distancia destaca el de un francés, que en 1782 llega desde la localidad de Sant Llorenç de Cardas, situada en las proximidades de Perpiñán, y que pertenece al distrito de los Pirineos Orientales. Además, tres años antes llegó un vecino de Ripoll, siendo el único gerundense que hemos encontrado en Falset. En ambos casos contrajeron nupcias con una mujer oriunda.

GRÁFICO 71. Origen de los contrayentes en Falset según provincia de procedencia (1775-1800).

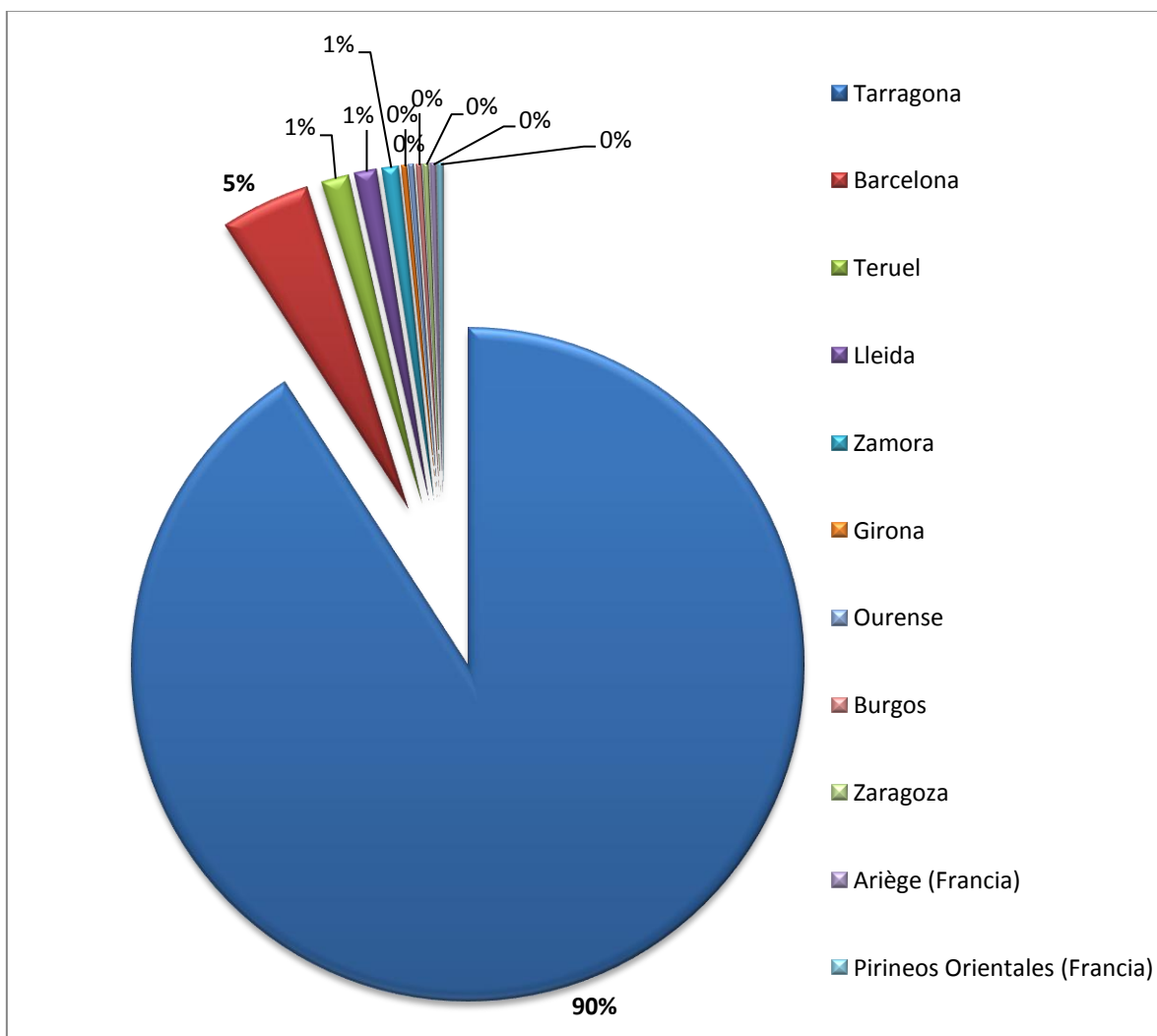

A continuación observamos la distribución geográfica de los llegados al matrimonio por provincias que no deja lugar a dudas de la focalización de las llegadas desde la propia provincia de Tarragona.

MAPA 43. Distribución de los migrantes por vía matrimonial de Falset según provincia de procedencia (1775-1800).



Migrantes en Falset a nivel comarcal:

Ya hemos apreciado diferencias migratorias entre la población del Priorat y tendencias habituales observadas en las poblaciones de la franja pero es a esta escala de detalle la que nos va a permitir conocer qué grado de influencia va a tener el río Ebro en la movilidad a ambos lados del mismo.

En el siguiente cuadro podemos observar todas las comarcas que drenan población a Falset, y en este punto, ya no encontramos ningún territorio que tenga una aportación mayor al 50%. El Priorat, fue la comarca que más habitantes nuevos aportó en dirección hacia su capital, con 89 varones y 65 mujeres, supusieron un total de 154 personas que equivalen al 41%. Del restante 59% destacan dos comarcas por encima de las demás. Son las vecinas Baix Camp y Ribera d'Ebre, situadas una al este y otra al oeste del Priorat.

CUADRO 59. Mercado matrimonial en Falset según sexo y comarca de procedencia (1775-1800).

MIGRANTES POR VIA MATRIMONIAL EN FALSET SEGÚN COMARCA DE PROCEDENCIA (1775-1800)						
Comarca	Hombres	%	Mujeres	%	TOTAL	%
Priorat	89	42%	65	40%	154	41%
Baix Camp	49	23%	28	18%	77	21%
Ribera d'Ebre	23	11%	27	17%	50	13%
Terra Alta	13	6%	8	5%	21	6%
Barcelonès	10	5%	5	3%	15	4%
Alt Camp	5	2%	9	6%	14	4%
Baix Ebre	7	4%	4	2%	11	3%
Tarragonès	4	2%	4	2%	8	2%
Matarraña	2	1%	2	1%	4	1%
Conca de Barberà	1	0,5%	1	0,5%	2	0,5%
Segrià	1	0,5%	1	0,5%	2	0,5%
Baix Llobregat	1	0,5%	0	0%	1	0,3%
Montsià	0	0%	1	0,5%	1	0,3%
Urgell	0	0,0%	1	0,5%	1	0,3%
Alt Urgell	1	0,5%	0	0%	1	0,3%
Ripollès	1	0,5%	0	0%	1	0,3%
Campo de Belchite	0	0%	1	0,5%	1	0,3%
Jiloca	1	0,5%	0	0%	1	0,3%
Otras	2	1%	5	3%	7	2%
TOTAL	210	100%	162	100%	372	100%

La comarca capitalizada por Reus, aportó durante dicho periodo 49 varones y 28 féminas, siendo un total de 77 personas que equivalían al 21% de los forasteros. Por el lado opuesto, la comarca capitalizada por Mora d'Ebre aportó 23 hombres y 27 mujeres, siendo un total de 50 personas, o lo que es lo mismo, el 13% de los llegados por motivos conyugales.

El resto de comarcas aportan un porcentaje poco notable, donde lo más destacado es el 6% de la Terra Alta, con 21 personas, o el 4% del Barcelonès y el Alt Camp, respectivamente. Por encima del 2% también estuvieron otras comarcas tarraconenses como el Baix Ebre o el Tarragonès, y el resto ya son movimientos de población muy puntuales, mayormente de carácter intraterritorial.

A partir de los datos del siguiente gráfico, conjuntamente con los municipales, nos llevan a comprobar cuál es el principal foco de movilidad en esta margen izquierda del Ebro, que en el siguiente mapa podemos observar en una escala de colores las comarcas que más población aportan.

GRÁFICO 72. Origen de los contrayentes en Falset según comarca de procedencia (1775-1800).

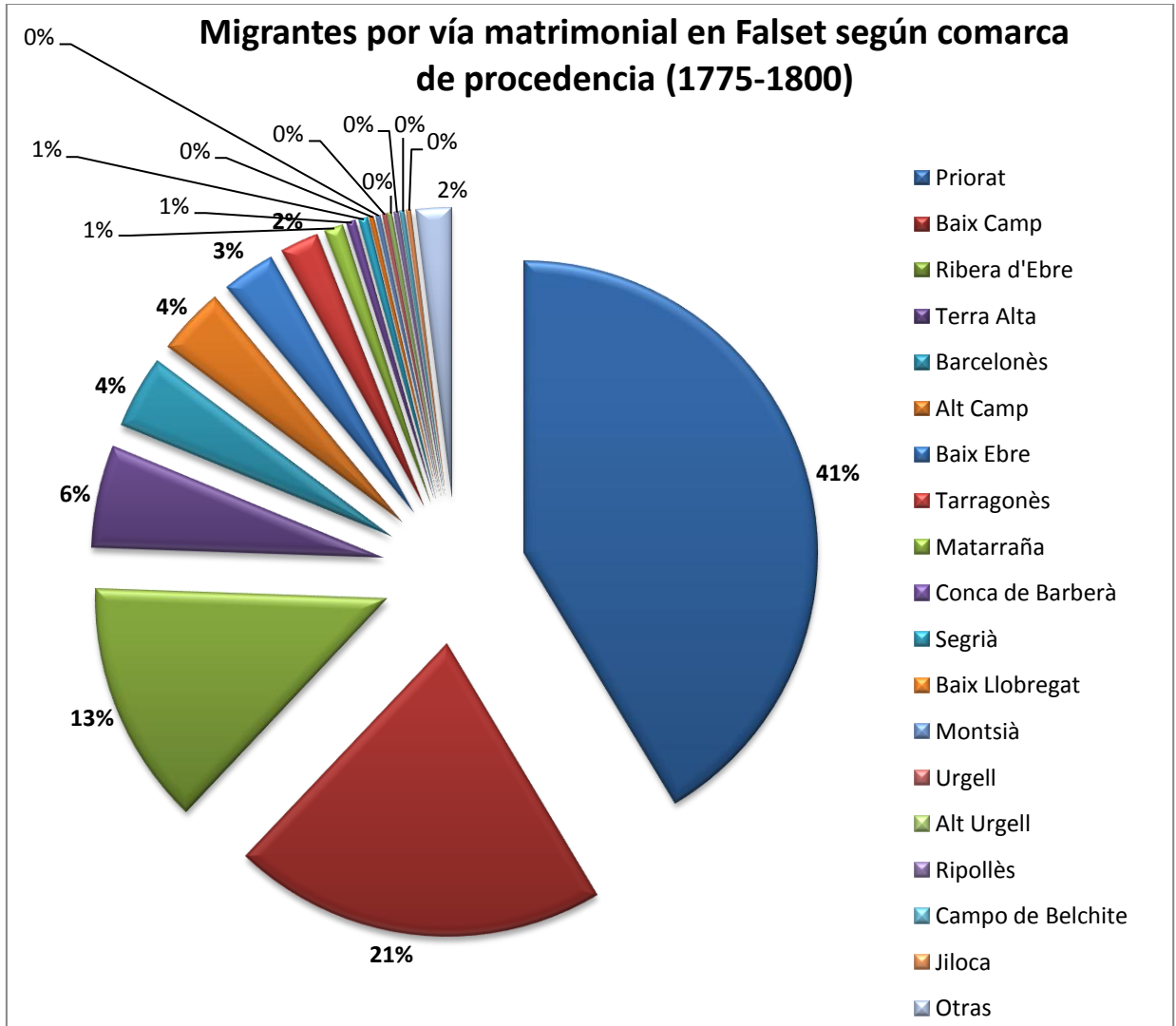

MAPA 44. Distribución de los migrantes por vía matrimonial de Falset según comarca de procedencia (1775-1800).

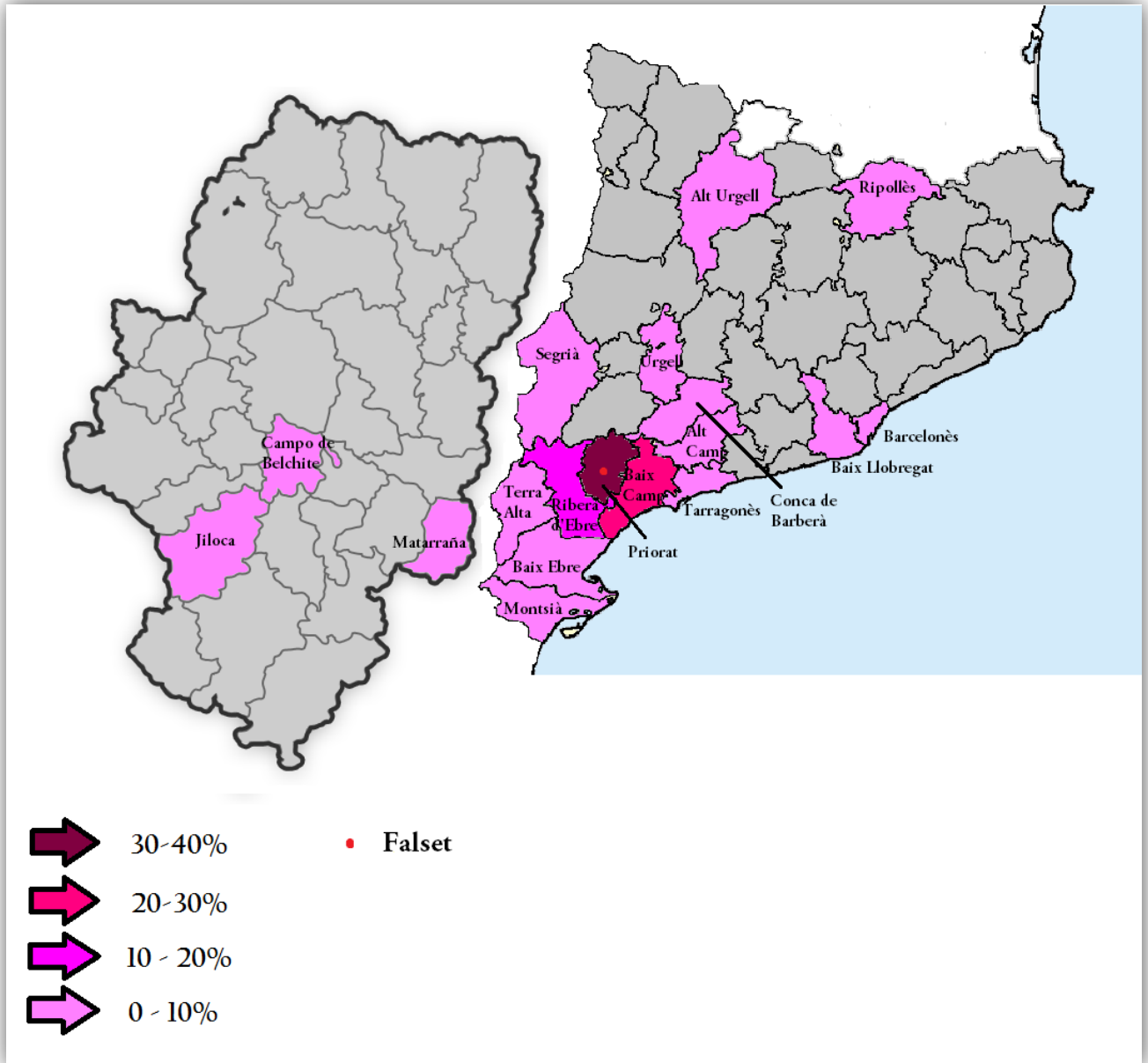

A primera vista, vemos como Falset se nutre demográficamente tanto del Priorat como de sus territorios colindantes, sobre todo por el este (Baix Camp, Tarragonès, Alt Camp y Conca de Barberà) y por el suroeste (Ribera d'Ebre, Terra Alta y Baix Ebre), pero no por el norte. La comarca de Garrigues, capitalizada por Les Borjes Blanques no

aportó ni un solo habitante durante este período. Este hecho también se observa en las poblaciones de nuestro estudio, aunque debido a la distancia, llama mucho más la atención que ocurra lo mismo en Falset.

A nivel municipal hemos observado como la mayoría de las poblaciones que aportan habitantes a Falset lo hacen desde la margen izquierda del Ebro. Tiene lógica debido a que se encuentra a 17 kilómetros de éste, pero los porcentajes son lo suficientemente elevados como para apreciar al río como obstáculo complicado de superar.

Cogiendo como referencia las poblaciones que distan menos de 80 kilómetros de la capital del Priorat, el 86% procede de la margen izquierda del Ebro, el 10% de la margen derecha, y el 4% restante está a más de 80 kilómetros de distancia y podemos suponer que a este nivel de distancia el Ebro no ejerce un papel determinante para la migración.

Además de observar una mayor llegada de habitantes desde el lado oriental y meridional, cuando las llegadas son desde el lado suroccidental, el Ebro juega un papel decisivo. En la comarca Ribera d'Ebre (recordamos que el río la cruza por la mitad) más del 75% de quienes llegan lo hacen desde la margen izquierda, y en el comarca del Baix Ebre más del 60% de las poblaciones que drenan demográficamente a Falset, también lo hacen desde la margen izquierda.

Por este motivo, podemos considerar que al otro lado del Ebro también se va a percibir a éste como barrera natural a la hora de hablar de migraciones de corta distancia.

9- Conclusiones.

El objetivo principal de este estudio ha sido conocer la movilidad territorial entre las zonas fronterizas de Aragón y Cataluña al sur del río Ebro a través del matrimonio, que ha englobado a las comarcas del Bajo Aragón-Caspe, Matarraña y Terra Alta en el siglo XVIII, como ya se había expuesto. Pero además, se ha realizado una aproximación a la estructura de una población del entorno y de mayor volumen para intentar conocer sus características, su comportamiento y poder extraer datos de interés que ayuden a entender esa movilidad mediante el cotejo y el cruzado de información. La población piloto ha sido Maella como punto de referencia, ya que su tamaño (de las más grandes de la zona en cuanto a que poseen documentación de dicho periodo) permite aproximarnos con un menor margen de error a las realidades sociales, económicas y demográficas del siglo XVIII para el resto de poblaciones de frontera de la región.

Del análisis de Maella como ejemplo de lugar fronterizo, hay que destacar varios aspectos. Uno de ellos es que se trata de una villa que se encuentra en la media de crecimiento poblacional observado durante el siglo XVIII en todo el Reino de Aragón, doblando su población desde el final de la Guerra de Sucesión hasta finales de siglo, una tendencia habitual en todos los lugares de la zona estudiada, como hemos podido observar en las tablas realizadas gracias a la obra de Lezaun²⁹⁰.

Para conocer todos los datos disponibles, o al menos los localizados, hemos utilizado cierta diversidad de fuentes expuesta en el apartado 3 de este trabajo, donde principalmente se han utilizado los *Quinque Libri*, centrándonos en bautismos, matrimonios y defunciones, pero no solo en ellos. Los vacíos documentales los hemos podido cubrir mediante el recurso a matrículas de cumplimiento pascual en cuyas páginas solía anejarse un resumen de los nacimientos, enlaces y defunciones de cada año –que religiosa y puntualmente se enviaban al arzobispo zaragozano-, y las

²⁹⁰ LEZAUN Y TORNOS, Tomás Fermín de, *Estado eclesiástico y secular de las poblaciones y antiguos y actuales vecindarios del Reino de Aragón*, Edición facsimilar del texto manuscrito de 1778, que se conserva en la biblioteca de la Real Academia de la Historia, Zaragoza, 1990.

capitulaciones matrimoniales. La primera de ellas nos ha dotado de respuestas a dos grandes cuestiones: la población total y las estructuras familiares.

La dinámica demográfica dibuja un aumento moderado de la población a partir del segundo cuarto del siglo hasta la década de 1780 donde se produce un descenso bastante fuerte que merma la población, donde aparecen coyunturas puntualmente recesivas y picos de sobremortalidad debido a epidemias. Nada fuera de los parámetros habituales del periodo observado en estudios de latitudes próximas.

Las capitulaciones matrimoniales han proporcionado información sobre las estructuras familiares y hemos podido apreciar que estamos en una zona donde la familia compleja tiene mucha importancia. De hecho, hemos apreciado como ésta fue en aumento a lo largo del siglo, algo que ya nos habían anticipado Salas y Alfaro²⁹¹ en estudios para todo Aragón, donde los lugares con mayor incidencia de esta tipología familiar compleja se dan en las comarcas que son parte del estudio (Bajo Aragón-Caspe y Matarraña), y por tanto este factor de cercanía catalana al sur del Ebro se verá reflejado en la tipología familiar.

Otra de las fuentes, las capitulaciones matrimoniales, nos han permitido establecer parámetros sobre la transmisión del patrimonio, donde hemos observado que en Maella, y seguramente en la zona, se da un híbrido entre heredero único y la repartición por igual entre los diferentes hijos. Además, las capitulaciones también han jugado un papel fundamental para conocer la vida laboral maellana, donde se ha visto un claro predominio del sector primario, aunque la villa no fue exclusivamente agraria, ya que poseyó talleres de artesanía e incluso servicios como cirujano o maestro de niños. El ayuntamiento era el encargado en muchas ocasiones de traer a un maestro de otras poblaciones para que jóvenes de la localidad aprendieran oficios, como observamos con los sastres o los esparteros, entre otros. Las capitulaciones

²⁹¹ SALAS AUSÉNS, José Antonio, ALFARO PÉREZ, Francisco José, “¿Familia compleja o familia nuclear?: Dinámica de las estructuras familiares en el Valle Medio del Ebro (1750-1800)”, *Reconstituição de famílias, fogos e estratégias sociais: actas do VI congresso da Associação de Demografia Histórica*, Vol. 2, Castelo Branco, 2004, pp. 153-170.

matrimoniales, dan para mucho más, pero debido a que la parte central del trabajo se ha basado en la movilidad a través de los matrimonios de los *Quinque Libri*, no las hemos exprimido en su totalidad, quedando abierta una línea de investigación que puede complementar perfectamente este estudio.

Por su parte, los bautismos han constado la tendencia alcista, aunque moderada, que ya conocíamos gracias a las matrículas de cumplimiento pascual, pese a episodios puntuales como el de la crisis de 1780, único momento de la centuria en el que se interrumpe el incremento de nacimientos. Además, la tasa de natalidad se situó durante este período en la media aragonesa, próxima a 40 por mil, que refrenda a esta localidad en el esquema demográfico ya conocido durante el periodo que sigue a la Guerra de Sucesión.

Por lo que respecta a las defunciones, tras analizarlas han mostrado datos que corroboran la tendencia general aderezada con picos extraordinarios. Como era de esperar, la Guerra de Sucesión, hizo que en la primera década del siglo XVIII las defunciones fueran abundantes, si bien es cierto, hemos tenido que tener mucho cuidado con los soldados caídos, ya que son forasteros que pueden arrojar cifras de mortalidad más alarmantes de lo que en la realidad demográfica de Maella ocurría. Junto a dicha guerra se produjo, además un brote epidémico, que afectó sobre todo a niños, que con casi toda seguridad fue de viruela, y que se reprodujo en 1768 con una elevada tasa de mortalidad infantil que no afectó a los adultos. Precisamente los adultos sufrieron una epidemia en la década de 1780, que trajo consigo hasta seis años de serio retroceso demográfico, claramente recuperados en breve periodo de tiempo, finalizando el siglo con las mejores cifras de crecimiento vegetativo de los últimos cien años. No obstante hemos considerado que este tipo de fuentes por sus sesgos y sus lagunas eran una vía de conocimiento menos adecuada.

Por otro lado, los matrimonios han arrojado unas cifras alcistas de forma mucho más moderada que los bautismos, destacando el año 1717, donde se triplicó el número de enlaces, seguramente aplazados debido a la incertidumbre generada por la Guerra de

Sucesión. Además, éstos tuvieron una estacionalidad muy marcada, centrándose la mayoría en los comienzos de la primavera, siendo la Semana Santa y la época de recogida de cosecha los picos de menor nupcialidad, motivo por el cual podemos asegurar que la religión y el calendario agrario fueron un factor fundamental para la consumación de este sacramento. El enlace predominante fue el que unió a solteros y solteras, con una tasa de viudedad que estaba en los parámetros habituales, algo más elevada tras la guerra.

En definitiva, estamos ante una sociedad agraria y de frontera de Antiguo Régimen Demográfico, aunque con cabida para otros sectores, principalmente artesanales, que tuvo una alta tasa de natalidad, unido a una notable tasa de mortalidad, - agravada con epidemias y guerras- que propició una pirámide poblacional de base ancha y pico muy estrecho, pero que la benevolencia generalizada del siglo XVIII tras la Guerra de Sucesión produjo cifras con un saldo bastante positivo en todos los aspectos demográficamente hablando.

La parte central de la investigación y verdadero objetivo se ha centrado en los movimientos migratorios en la frontera catalán-aragonesa, que han sido estudiados a través los enlaces, esto es: el mercado matrimonial. De un total de 37 poblaciones de las que nos habría gustado hacer el muestreo, solo ha sido posible realizarlo en 8 (Maella, Nonaspe, Calaceite, Valderrobres, Beceite, Arnes, Gandesa y Caseres), analizando más de 6.300 matrimonios.

Como norma general, podría decirse que el 80% de las personas que contrajeron nupcias eran oriundas de la propia localidad, a excepción de Caseres, que muestra un comportamiento distinto seguramente causado por la estrechez del lugar, y donde tan solo la mitad de los contrayentes fueron locales. Todo lo cual muestra, que pese a las diferencias locales, siempre hubo una más que considerable movilidad migracional tanto a media como a corta distancia.

Las migraciones de media, y en algunos casos, larga distancia, fueron protagonizadas en su mayoría por gente del norte, y no fueron mayoritarias en absoluto. Al igual que observaran Pujadas, Jordà y Valls²⁹² en la Cataluña del siglo XVI, hay una tendencia migratoria norte-sur que se ve reflejada en poblaciones como Gandesa, que con su capacidad de atracción mayor registra un gran número de llegados procedentes del Alt Urgell, y que se instalan al sur del Ebro. De este foco de éxodo rural desde la montaña se ha comprobado que en torno al 50 % de los lugares de origen de los migrantes hoy están completamente despoblados. De todos modos, la movilidad norte-sur no solo fue un fenómeno intraterritorial catalán, sino que también afectó, cuanto menos a territorios aragoneses, como Calaceite, donde se han encontrado a muchas gentes llegadas del pirineo catalán. En el pirineo aragonés también se ha observado esa tendencia al éxodo hacia el sur, con llegadas desde zonas como el Sobrarbe a poblaciones del Bajo Aragón-Caspe, pero con un flujo de personas muy inferior a los vistos en Cataluña.

Esta migración tendrá unas características muy similares a las de los franceses que llegan desde el otro lado de los Pirineos. Mayoritariamente hombres jóvenes en busca de trabajo y esposa, que terminan, de manera definitiva en las tierras del Ebro y del Matarraña. Si bien es cierto que las redes migratorias francesas tienen un apogeo entre finales del siglo XVI y el siglo XVII, durante la centuria que estudiamos todavía se observan los restos de dicho goteo demográfico, que además sigue las mismas rutas que se establecieron dos siglos antes. Los principales lugares de partida de franceses que observa Pujadas²⁹³ en el siglo XVI para el área de Barcelona, guardan mucha similitud con los lugares de partida observados en el siglo XVIII para el área que engloba la *franja* al sur del Ebro. La zona de los Altos Pirineos, el Alto Garona, y un pequeño reducto de la zona de Clermont, en el corazón francés, serán los principales focos de drenaje de población francesa que irá de más a menos a medida que avanza la centuria.

²⁹² JORDÀ SÁNCHEZ, Joan Pau, VALLS FÍGOLS, Miquel, PUJADAS MORA, Joana Maria, "Apellidos y migraciones: estudio a través de los "fogatges" catalanes de 1497 y 1553", *Revista de Demografia Histórica*, Vol. 31, 1, 2013, pp. 105-130.

²⁹³ AMENGUAL-BIBILONI, Miquel, PUJADAS MORA, Joana María, "Orígens i destins de la immigració francesa a l'àrea de Barcelona (1481-1643). Aportacions a partir de la Barcelona Historical Marriage Database", *Manuscripts. Revista d'Història Moderna*, 34, 2016, pp. 35-61.

Finalmente tenemos la movilidad de corta distancia, la micromovilidad. Ésta es realmente la que predominó durante el siglo XVIII, ocupando más del 50 % de los movimientos migratorios en todos los lugares analizados, y en ocasiones rozando el 90 % de los mismos. Para entenderla hemos encontrado varios factores que le han afectado. En primer lugar el medio físico, algo insalvable, puesto que es fruto de la naturaleza. Las montañas han ejercido como barrera natural y por este motivo, aunque el ámbito de nuestro estudio se encuentre cerca de la costa, es difícil encontrar migraciones desde y hacia el mar Mediterráneo. Las montañas, en nuestro caso los Puertos de Beceite y las sierras de Pándols-Cavalls, situadas en el sureste de la zona muestreada, han servido como un muro, que a su vez ha hecho un efecto tobogán, empujando a las personas a ir descendiendo por el cauce de ríos como el Matarraña o el Algars hasta el valle del Ebro. No es nada nuevo, Alfaro²⁹⁴ ya lo adelantaba hace quince años, pero gracias a este estudio hemos podido ver como localidades terraltencas como Arnes, han tenido un flujo poblacional mucho más fuerte con el Matarraña que con sus vecinos del Baix Ebre o del Montsià.

Pero la naturaleza no solo funcionó como una barrera, pues también hizo de nexos o catalizadores. Los afluentes del Ebro como el río Matarraña, el río Algars o el río Tastavins supusieron un gran flujo de población en una y otra dirección que permaneció durante toda la centuria, y seguramente perdure en el período decimonónico. Pese a ello el río Ebro, camino natural para migraciones de media distancia, no será un nexo en la micromovilidad, ya que se ha observado que la gran envergadura de su cauce ha supuesto menos movilidad entre lugares situados en lados diferentes del río, si bien es cierto que esa movilidad existe, ésta es mucho menor. Para comprobar el hecho hemos analizado la localidad de Falset, capital del Priorat, y en comparación con Gandesa, capital de la Terra Alta, ambas tienen en común un mayor vínculo con los territorios con los que no necesitan atravesar el río. Es decir, el Priorat tiene un mayor vínculo de movilidad con el Baix Camp, y la Terra Alta tiene un mayor vínculo de movilidad con el Matarraña. Aunque ambos territorios también tuvieron flujo constante con la comarca

²⁹⁴ ALFARO PÉREZ, Francisco José, "Corrientes migratorias del Valle Medio del Ebro en la Edad Moderna", en SALAS AUSÉNS, José Antonio (coord.), *Migraciones y movilidad social en el Valle del Ebro (ss. XVI-XVIII)*, Universidad del País Vasco, 2006, pp. 133-162.

intermedia (Ribera d'Ebre), éste mayoritariamente será con poblaciones situadas en la misma margen del río.

Existen otros factores no naturales que han sido importantes para entender la micromovilidad catalán-aragonesa. La Guerra de Sucesión, y anteriormente la Guerra de Cataluña, provocaron un moderado ascenso de las migraciones de catalanes hacia Aragón, igual que ocurrió con brotes epidémicos en ambos lados de la frontera que propiciaron movilidad por necesidad. En general se observa movimiento en ambas direcciones, tanto Aragón-Cataluña como Cataluña-Aragón, con una ligera ventaja de las migraciones hacia el territorio más oriental.

Las guerras o epidemias no serán el único factor social que hemos visto en la movilidad, sino también el tamaño de la población, y por tanto una motivación laboral. Cuanto mayor es la población, mayores migraciones de media, incluso larga, distancia observamos, cuyos mejores ejemplos son Maella, Calaceite, Valderrobres o Gandesa. Por supuesto también se drenaron de poblaciones vecinas. La existencia de oficios especializados fue clave para la llegada de personas desde los Pirineos, ya fuesen franceses o hispanos. Además, la marcha hacia América de muchos castellanos provocó una menor competencia en los productos del campo para los aragoneses y catalanes en el mercado peninsular, viéndose reflejado en puestos de trabajo para nuevos habitantes como jornaleros.

Cuanto menor era la población mayor era la micromovilidad entre poblaciones del entorno, siendo bastante extraño encontrar a forasteros llegados de más de 60 kilómetros de distancia, el ejemplo más claro es Caseres, que se nutre del camino natural marcado por el río Algars, formado por pequeñas poblaciones.

Finalmente podemos asegurar que no existe una barrera política que impida a las personas desplazarse a uno y otro lado del límite catalán-aragonés, y más aún tras los Decretos de Nueva Planta, y la supresión de las fronteras internas. La relación entre las

gentes de ambos territorios siempre fue buena, a diferencia de lo observado con las reticencias que había en muchas ocasiones contra franceses²⁹⁵, y en el aspecto lingüístico tampoco hubo ningún problema, pues en todos los territorios estudiados se hablaba catalán y se entendía el castellano.

Sin frontera política de facto, ni lingüística, el río Algars, que separa Aragón y Cataluña, siempre sirvió como un nexo entre pueblos históricamente unidos.

²⁹⁵ JARQUE MARTÍNEZ, Encarna, “El imaginario sobre el francés en la España del Antiguo Régimen”, en ALFARO PÉREZ, Francisco José (coord.), *Cuando la frontera era el sur: Europa Suroccidental, siglos XVI-XIX*, Prensas de la Universidad de Zaragoza, 2019, pp. 115-151.

10- Bibliografía.

ABELLÁN GARCÍA, Antonio, PUGA GONZÁLEZ, María Dolores, “El primer movimiento migratorio en la biografía de los españoles”, en *Estudios Geográficos*, Vol. 59, pp. 689-709, 1998.

ALBEROLA ROMÁ, Armando, *Los cambios climáticos: La pequeña edad del hielo en España*, Cátedra, 2014.

ALBIAC SEBASTIÁN, Gabriel, “Nonaspe y sus habitantes (1643-1713)”, en *Cuadernos de Estudios Caspolinos*, 6 , pp. 43-72, 1982.

ALFANI, Guido, CASTAGNETTI, Philippe, GOURDON, Vicent, *Baptister, pratique sacramentelle, pratique sociale (XVIe-XXe siècle)*, Publications de l'Université de Saint-Étienne, Saint-Étienne, 2009.

ALFARO PÉREZ, Francisco José, HIERRO ILLANES, Gregorio, “Frontera e hidalguía, los Yanguas de Navarra en el siglo XVIII”, *Emblemata: Revista aragonesa de emblemática*, 5, 1999, pp. 257-270.

ALFARO PÉREZ, Francisco José, *Demografía y sociedad en la ribera de Navarra (merindad de Tudela) 1500-1800*, Universidad de Zaragoza, 2005.

ALFARO PÉREZ, Francisco José, “Corrientes migratorias del Valle Medio del Ebro en la Edad Moderna”, en SALAS AUSÉNS, José Antonio (coord.), *Migraciones y movilidad social en el Valle del Ebro (ss. XVI-XVIII)*, Universidad del País Vasco, 2006, pp. 133-162.

ALFARO PÉREZ, Francisco José, “Aurus fugit!: el camino del oro de América y los decretos de nueva planta en la frontera occidental franco-española”, *Hidalguía: la revista de genealogía, nobleza y armas*, 337, 2009, pp. 773-828.

ALFARO PÉREZ, Francisco José, SALAS AUSÉNS, José Antonio, “Las raíces de la emblemática en la demografía”, *Emblemata: Revista aragonesa de emblemática*, 16, 2010, pp. 105-121.

ALFARO PÉREZ, Francisco José, “Emigración española a la Argentina en los albores del siglo XX: memoria, fidelidad y simbología”, *Emblemata: Revista aragonesa de emblemática*, 18, 2012, pp. 455-470.

ALFARO PÉREZ, Francisco José, “La población morisca aragonesa: inmigración, crecimiento y diáspora”, *Tiempo y Espacio*, Vol. 32, 61, 2014, pp. 35-46.

ALFARO PÉREZ, Francisco José, ROYO GARCÍA, Juan Ramón, *Dispensas matrimoniales de la Diócesis de Zaragoza, siglos XV al XIX*, Institución Fernando el Católico, Colección Fuentes Históricas Aragonesas, 85, 2018.

ALFARO PÉREZ, Francisco José (coord.), *Cuando la frontera era el sur: Europa suroccidental, siglos XVI-XX*, Prensas de la Universidad de Zaragoza, 2019.

ALFARO PÉREZ, Francisco José, *Zaragoza 1564: el año de la peste*, Institución Fernando el Católico, Zaragoza, 2019.

AMENGUAL BIBILONI, Miquel, *La immigració francesa a l'àrea de Barcelona a l'època moderna (segles XV, XVI i XVII)*, Universitat Autònoma de Barcelona, 2018.

ANSÓN CALVO, Carmen, “Un estudio demográfico con ordenadores: La parroquia de San Pablo de Zaragoza de 1600 a 1660”, *Estudios del Departamento de Historia Moderna*, Zaragoza, 1976, pp. 225-246.

ANSÓN CALVO, Carmen, *Demografía y sociedad urbana en la Zaragoza del siglo XVII*, Zaragoza, 1977.

ANSÓN CALVO, Carmen, “Los Archivos Parroquiales como fuente para la investigación de la Historia de Aragón”, *Actas de las I Jornadas del Estado Actual de los Estudios sobre Aragón*, Teruel, 1978, pp. 103-106.

ANSÓN CALVO, Carmen, “Zaragoza como lugar de inmigración”, *La ciudad de Zaragoza en la Corona de Aragón. X Congreso de la Historia de la Corona de Aragón*, Zaragoza, 1984, pp. 25-32.

ANSÓN CALVO, María del Carmen, “Los archivos parroquiales como fuente para la demografía y la genealogía”, *Memoria ecclesiae*, 9, 1996, pp. 9-45.

ARANGO, Joaquín, “La explicación teórica de las migraciones: luz y sombra”, *Migración y Desarrollo*, Red Internacional de Migración y Desarrollo, Zacatecas, 2003.

BALDELLOU MONCLÚS, Daniel, SALAS AUSÉNS, José Antonio, “Noviazgo y matrimonio Aragón: Casarse en la Europa del Antiguo Régimen”, *Revista de historia moderna: Anales de la Universidad de Alicante*, 34, 2016, pp. 79-105.

BANDRÉS SÁNCHEZ-CRUZAT, Rosa María, *Estudio histórico-jurídico de las capitulaciones matrimoniales en Aragón en el siglo XVII (Zaragoza, 1600-1707)*, Universidad de Zaragoza, 1980.

BARBAGLI, Marzio, *Soto lo stesso tetto. Mutamenti de la familia in Italia del XV al XX secolo*, il Mulino, Bologna, 1984.

BAYOD LÓPEZ, María del Carmen, *Sujetos de las capitulaciones matrimoniales aragonesas*, Institución Fernádo el Católico, Zaragoza, 1995.

BENÍTEZ SÁNCHEZ-BLANCO, Rafael, “Familia y transmisión de la propiedad en el País Valenciano: Ponderación global y marco jurídico”, en CHACÓN JIMÉNEZ, Francisco, HERNÁNDEZ FRANCO, Juan, *Poder, familia y consanguineidad en la España del Antiguo Régimen*, Anthropos, Barcelona, 1992, pp. 35-70.

BIELZA DE ORY, Vicente, “Demografía de la Comunidad de Calatayud en el siglo XVIII”, *Jerónimo Zurita, Cuadernos de Historia*, 25-26, 1976, pp. 55-83.

BLANCO CARRASCO, José Pablo, SANTILLANA PÉREZ, María Mercedes, “Nupcialidad, mercado matrimonial y movilidad en la España interior: Extremadura, ss. XVI-XVIII”, *Norba: Revista de historia*, 24, 2011, pp. 35-51.

BLANCO CARRASCO, José Pablo, “Consanguinidad, exogamia y estrategias colectivas en la sociedad moderna. Reflexiones en torno a un ejemplo rural (1700-1820)”, *Revista de Demografía Histórica*, vol. 30, 2, 2012, pp. 25-54.

BLANCO CARRASCO, José Pablo, “Universos compartidos. Migraciones y mercado matrimonial en la frontera central hispano-portuguesa en la Edad Moderna (siglos XVI-XIX)”, en ALFARO PÉREZ, Francisco José (coord.), *Cuando la frontera era*

el sur: Europa Suroccidental, siglos XVI-XIX, Prensas de la Universidad de Zaragoza, 2019, pp. 19-40.

BOUDJAABA, Fabrice, GARCÍA GONZÁLEZ, Francisco, “Travail, structures des menages et solidarités familiales en Espagne et en France au XVIII siècle”, en BOUDJAABA, Fabrice (Dir.), *Le travail et la famille en milieu rural, XVI-XXI siècle*, Presses Universitaires de Rennes, 2014, pp. 69-92

BREA MARTÍNEZ, Gabriel, PUJADAS MORA, Joana Maria, “Estimating long-term socioeconomic inequality in southern Europe: The Barcelona area, 1481–1880”, *European Review of Economic History*, (Publicación online), 2018.

BUESA OLIVER, Tomás, “De onomástica en Aragón”, *Archivo de filología aragonesa*, vol. 51, 1995, pp. 269-282.

BURILLO, Guillermo et alii, “Los archivos parroquiales como fuente para el estudio demográfico de Zaragoza”, *Jornadas sobre el estado actual de los estudios sobre Aragón*, Huesca, 1979, pp. 573-576.

CAMACHO CABELLO, José, *La población de los obispados de Lleida y de Urgell a mediados del Siglo XVIII: Apéndices*, José Enrique Camacho Blasco, 2015.

CARRETÉ, Kildo, PALLARÈS, Neus, “Miscel·lània de Prat de Comte”, *Butlletí del Centre d'Estudis de la Terra Alta*, 32, 2000, pp. 4-16.

CHACÓN JIMÉNEZ, Francisco, BESTARD COMAS, Joan, *Familias: historia de la sociedad Española (del fin de la Edad Media a nuestros días)*, Cátedra, Madrid, 2011.

COLÁS LATORRE, Gregorio, “Un mundo de señores”, en *Comarca de Bajo Aragón-Caspe*, Colección Territorio, 30, 2008 , pp.123-134.

CORTÉS BORROY, Francisco Javier, *La arquitectura religiosa de los siglos XVII y XVIII en el Bajo Aragón zaragozano y en la Ribera Baja del Ebro*, Institución Fernando el Católico, Zaragoza, 2007.

CUADRAT PRATS, José María, ALFARO PÉREZ, Francisco José, TEJEDOR VARGAS, Ernesto, SERRANO NOTIVOLI, Roberto, BARRIENDOS, Mariano, SAZ SÁNCHEZ, Miguel Ángel, “La sequía de mediados del siglo XVII en el valle del Ebro: Características

climáticas e impacto social del evento”, en VERA REBOLLO, José Fernando, OLCINA CANTOS, Jorge, HERNÁNDEZ HERNÁNDEZ, María (coords), *Paisaje, cultura territorial y vivencia geográfica: Libro homenaje al profesor Alfredo Morales Gil*, Universidad de Alicante, 2016, pp. 923-934.

DAMOLIN, Giovanna, “Strutture familiari nell’Italia Meridionale (sec. XVII-XIX)”, *Actas de las Primeras Jornadas Hispano-luso-italianas de Demografía Histórica*, Barcelona, 1987.

DOMENECH VILLAGRASA, Francisco Javier, “La fecundidad legítima en Maella (1643-1733)”, *Revista Jerónimo Zurita*, 57, 1988, pp. 129-156.

DUBERT, Isidro, *Historia de la familia en Galicia durante la época moderna, 1550-1830 (Estructura, modelos hereditarios y conflictividad)*, Editoria Sada, A Coruña, 1992.

DUBERT, Isidro, GOURDON, Vincent (eds.), *Inmigración, trabajo y servicio doméstico en la Europa urbana, siglos XVIII-XX*, Casa de Velázquez, Madrid, 2017.

DURÃES, Margarida, “Para onde correm as águas correm os homens. Fronteiras, caminos e impactos das migrações minhotas (sécs. XVIII-XIX)”, en ALFARO PÉREZ, Francisco José (coord.), *Cuando la frontera era el sur: Europa Suroccidental, siglos XVI-XIX*, Prensas de la Universidad de Zaragoza, 2019, pp. 41-83.

ERDOZAIN AZPILICUETA, Pilar y MIKELARENA PEÑA, Fernando, “Modelos familiares en el valle medio del Ebro entre 1786 y 1930”, en *Berceo*, 1999, pp. 59-73.

ESPINOSA HERRERA, María Isabel, *La población de las Parroquias de San Pablo y Santa María Magdalena en la primera mitad del siglo XVIII*, Universidad de Zaragoza, Zaragoza, 1972.

ESPINOSA HERRERA, María Isabel, “Aportación a la demografía del siglo XVIII en Zaragoza”, *La ciudad de Zaragoza en la Corona de Aragón. X Congreso de la Historia de la Corona de Aragón*, Zaragoza, 1984, pp. 229-243.

FERNÁNDEZ CATÓN, José María, "Problemática de los archivos parroquiales españoles", *Actas de las I Jornadas de Metodología Aplicada de las Ciencias Históricas*, Vol. 5, 1975, pp. 51-60.

FERRER I ALOS, Llorens, *Hereus, pubilles y cabalers: el sistema d'hereu a Catalunya*, Afers, Catarroja, 2007.

GARCÍA ABAD, Rocío, "La decisión de emigrar y el papel de las redes migratorias en las migraciones a corta y media distancia", *Scripta Nova: Revista electrónica de geografía y ciencias sociales*, nº extra 5, 94, 2001.

GARCÍA ABAD, Rocío, "Un estado de la cuestión de las teorías de las migraciones", *Historia Contemporánea*, 26, 2003, pp. 329-351.

GARCÍA ABAD, Rocío, "Una propuesta metodológica para un análisis micro de las migraciones a corta y media distancia. Los seguimientos nominativos", *Reconstituição de famílias, fogos e estratégias sociais: actas do VI congresso da Associação de Demografia Histórica*, Vol. 2, 2004, pp. 9-26.

GARCÍA BARRIGA, Felicísimo, *Estructuras y dinámica familiar en la Extremadura del Antiguo Régimen*, Universidad de Extremadura, Cáceres, 2007.

GARCÍA GONZÁLEZ, Francisco, "Más allá del padrón. El espejismo de la familia nuclear", en CHACÓN JIMÉNEZ, Francisco, FERRER I ALÒS, Llorenç (eds.), *Casa, Familia y Trabajo. Actas del Congreso Internacional Historia de la Familia. Una nueva perspectiva sobre la sociedad europea*, vol. 3, Universidad de Murcia, Murcia, 1997, pp. 331-344.

GARCÍA GONZÁLEZ, Francisco, "Labradores, jornaleros y sirvientes en la Sierra. Organización doméstica y ciclo de vida (Alcaraz, 1753-1787)" en GARCÍA GONZÁLEZ, Francisco (ed.), *Tierra y Familia en la España Meridional, ss. XIII-XIX. Formas de organización doméstica y reproducción social*, Universidad de Murcia, Murcia, 1998, pp. 155-192.

GARCÍA GONZÁLEZ, Francisco (coord.), *Vejez, envejecimiento y sociedad en España, siglos XVI-XXI*. Universidad de Castilla-La Mancha, Cuenca, 2005.

GARCÍA GONZÁLEZ, Francisco (coord.), *Historia de la familia en la península Ibérica: balance regional y perspectivas. Homenaje a Peter Laslett*, Ediciones de la Universidad de Castilla-La Mancha, Cuenca, 2008.

GARCÍA GONZÁLEZ, Francisco, GÓMEZ CARRASCO, Cosme Jesús, “Parentesco ficticio y red social en la España meridional (Albacete, 1750-1808)”, *Popolazione e Storia*, Italia, 2008, pp. 35-54.

GARCÍA GONZÁLEZ, Francisco, “Movilidad de la población, mujer y matrimonio en la Castilla meridional. Las tierras de Albacete en el siglo XVIII”, *Mujer y emigración. Una perspectiva plural. Actas del Coloquio Internacional. Cátedra UNESCO 226 sobre Migraciones*, Universidad de Santiago de Compostela, Santiago de Compostela, 2008, pp. 69-106.

GARCÍA GONZÁLEZ, Francisco, “Familia y mundo rural en la España Moderna. Entre la historia de las estructuras y la historia social”, en GARCÍA FERNÁNDEZ, Máximo, CHACÓN JIMÉNEZ, Francisco (dirs.), *Ciudadanos y Familias. Individuos e identidad sociocultural hispana (siglos XVII-XIX)*, Universidad de Valladolid, Valladolid, 2014.

GARCÍA GONZÁLEZ, Francisco (ed.), Dossier “Crisis familiares y Curso de vida en la España Moderna”, *Studia Historica. Historia Moderna*, Vol. 38, 2, 2016.

GARCÍA GONZÁLEZ, Francisco, IRLES VICENTE, María del Carmen (coords.), Dossier “Curso de vida y reproducción social en España y en Europa en la Edad Moderna”, *Revista de Historia Moderna*, 34, 2016.

GARCÍA GONZÁLEZ, Francisco, “Familia, desigualdad y reproducción social en la España rural, ss. XVI-XIX. Un balance historiográfico (2000-2014)”, en GARCÍA GONZÁLEZ, Francisco, BÉAUR, Gérdad, BOUDJAABA, Fabrice (eds.), *La historia rural en España y en Francia. Contribuciones para una historia comparada y renovada, ss. XVI-XIX*, Sociedad Española de Historia Agraria – Pressas Universitarias de Zaragoza (Colección *Monografías de Historia Rural*), 12, 2016, pp. 271-318.

GARCÍA GONZÁLEZ, Francisco, CONTENTE, Claudia (eds.), Dossier “Mujeres al frente del hogar en perspectiva histórica, siglos XVIII-XXI”, *Revista de Historiografía*, 25, 2017.

GARCÍA GONZÁLEZ, Francisco (ed.), *Familias, trayectorias, desigualdades. Estudios de historia social en España y en Europa, ss. XVI-XIX*, Sílex, Madrid, 2019.

GARCÍA PÉREZ, María Sandra, “Apuntes sobre los archivos parroquiales en España”, *Biblios: Revista electrónica de bibliotecología, archivología y museología*, 34, 2009, pp. 1-11.

GAVÍN ARCOS, Adrián, “La población en Chiprana (1750-1800). Un repaso a las familias y los apellidos chipranescos del siglo XVIII”, *Cuadernos de Estudios Caspolinos*, 33, 2020, pp. 35-64.

GÓMEZ DE VALENZUELA, Manuel, *Capitulaciones matrimoniales de Barbastro y su Somontano (1459-1775)*, Colección El Justicia de Aragón, Zaragoza, 2010.

GÓMEZ DE VALENZUELA, Manuel, *Capitulaciones matrimoniales de Sobrarbe (1439-1807)*, Colección El Justicia de Aragón, Zaragoza, 2013.

GORT JUANPERE, Ezequiel, *Història de Falset*, Rafael Dalmau, 2003.

GOURDON, Vincent, “Godparenthood in Western Europe from the Sixteenth to the Twentieth Century. Plurality of Models and Dynamics of Convergence”, ALBERA, Dionigi, LORENZETTI, Luigi, MATHIEU, Jon (eds.), *Reframing the History of Family and Kinship: From the Alps towards Europe*, Peter Lang, Berna, 2016, pp. 233-255.

GUAL I REMÍREZ, Frantzes Xabier, MILLÀS I CASTELLVÍ, Carles, “Els arxius parroquials de l’Edat Moderna al Baix Llobregat”, *Ires jornades d’Estudi del Patrimoni del Baix Llobregat*, Cornellà de Llobregat, 2000, pp. 81-92.

GURRÍA GARCÍA, Pedro, *La población de La Rioja durante el Antiguo Régimen demográfico 1600-1900*, Universidad de Zaragoza, 2002.

HENAREJOS LÓPEZ, Juan Francisco, “La consanguinidad en la ciudad de Murcia (1700-1780): Una aproximación a su estudio”, *Norba. Revista de Historia*, 24, 2011, pp. 53-62.

HENAREJOS LÓPEZ, Juan Francisco, IRIGOYEN LÓPEZ, Antonio (eds.), *Escenarios de familia: trayectorias, estrategias y pautas culturales, siglos XVI–XX*, Murcia, 2017.

JARQUE MARTÍNEZ, Encarna, “Aproximación metodológica al estudio de los censos: la parroquia de Santa María La Mayor de Zaragoza en 1570 y 1642”, *Jornadas Sobre el Estado Actual de Los Estudios Sobre Aragón*, Vol. 1, 1981, pp. 331-337.

JARQUE MARTÍNEZ, Encarna, “El imaginario sobre el francés en la España del Antiguo Régimen”, en ALFARO PÉREZ, Francisco José (coord.), *Cuando la frontera era el sur: Europa Suroccidental, siglos XVI-XIX*, Prensas de la Universidad de Zaragoza, 2019, pp. 115-151.

JORDÀ SÁNCHEZ, Joan Pau, VALLS FÍGOLS, Miquel, PUJADAS MORA, Joana Maria, “Apellidos y migraciones: estudio a través de los “fogatges” catalanes de 1497 y 1553”, *Revista de Demografía Histórica*, Vol. 31, 1, 2013, pp. 105-130.

JORDÀ, Joan Pau, PUJADAS MORA, Joana Maria, CABRÉ, Anna, “Surnames and migrations: The Barcelona Area (1451-1900)”, en HOUGH, Carole, IZDEBSKA, Daria (Eds.), *Names and Their Environment. Proceedings of the 25th International Congress of Onomastic Sciences, Glasgow, 25-29 August 2014*, 3, Anthroponomastics, University of Glasgow, pp. 131-143.

JORDÀ SÁNCHEZ, Joan Pau, CABRÉ PLA, Anna María, PUJADAS MORA, Joana Maria, “Alteracions en la forma de cognomenar-se i les seves raons històriques, socials i demogràfiques: el cas de l’Oficialitat de Barcelona als segles XVI-XVII”, *Recerques: Història, economia i cultura*, 71, 2015, pp. 31-57.

JORDÀ SÁNCHEZ, Joan Pau, *Aproximación a las migraciones históricas a través del estudio de la información nominal*, Universitat Autònoma de Barcelona, 2016.

JUAN REDAL, Enrique, “Onomástica y movilidad de población en la villa de Alaquas (siglo XVIII)”, *Quaderns d’Investigació d’Alaquàs*, 1983, pp. 23-40.

JUSTE MOLES, Vicente, *Historia de Maella*, Diputación de Zaragoza, 1995.

LABRADOR NAVARRO, María del Carme, “Apunts sobre la historia de Gandesa”, *Butlletí del Centre d’Estudis de la Terra Alta*, 22, 1995, pp. 1-24.

LACASA GODINA, Eduardo, “Santa María de la Trapa de Santa Susana de Maella”, en *Cuadernos de Estudios Caspolinos*, 7, pp. 99-124, 1982.

LANGÉ, Christine, “L’immigration française en Aragón XVI siècle et première moitié du XVII siècle”, *Les Français en Espagne a l’époque moderne (XVI-XVII siècles)*, París, 1990, pp. 25-44.

LASLETT, Peter, *The World we have lost*, Methue, London, 1965.

LASLETT, Peter y WALL, Richard, *Household and family in past time*, Cambridge University Press, Cambridge, 1972.

LATASSA Y ORTÍN, Félix, Bibliotecas antigua y nueva de escritores aragoneses de Latassa aumentadas y refundidas en forma de diccionario bibliográfico-biográfico, I, Imprenta de Calixto Ariño, Zaragoza, 1885, pp. 283-284. (Editado por Miguel Gómez Uriel).

LÁZARO RUIZ, Mercedes, *La población de la ciudad de Logroño durante el Antiguo Régimen*, Universidad de Zaragoza, 1992.

LANZINGER, Margareth, “Soltería: contextos, impactos y trayectorias en la Europa Central (siglos XVIII y XIX)”, *Revista de Historia Moderna*, 34, 2016, pp. 61-77.

LEZAUN Y TORNOS, Tomás Fermín de, *Estado eclesiástico y secular de las poblaciones y antiguos y actuales vecindarios del Reino de Aragón*, Edición facsimilar del texto manuscrito de 1778, que se conserva en la biblioteca de la Real Academia de la Historia, Zaragoza, 1990.

LISÓN TOLOSANA, Carmelo, “Estructura antropológica de la familia en España”, en *La familia, diálogo recuperable*, Madrid, 1975.

MAISO GONZÁLEZ, Jesús, “La cuestión morisca en Bulbunte: 1576-1700”, *Estudios del Departamento de Historia Moderna*, Zaragoza, 1976, pp. 247-276.

MAISO GONZÁLEZ, Jesús, “Frescano 1583-1655. Una población morisca a través de los registros parroquiales”, *Estudios del Departamento de Historia Moderna*, Zaragoza, 1980, pp. 55-88.

MAISO GONZÁLEZ, Jesús, *La peste aragonesa de 1648 a 1654*, Zaragoza, 1982.

MARCO BOSQUE, Jesús *et alii*, *Aragón, comarca a comarca*, Prensa Diaria Aragonesa, Gobierno de Aragón, 1993, pp. 259-260.

MARTÍN, Carmen, “Camposines. Apunts sobre la seva historia”, *Butlletí del Centre d'Estudis de la Terra Alta*, 11, 1986, pp. 4-8.

MARTÍN, Carmen, ECHART, Maite, “Sant Bartomeu de Camposines”, *Butlletí del Centre d'Estudis de la Terra Alta*, 13, 1987, pp. 2-6.

MARTÍNEZ I MONTAGUT, Daniel, “El Pinell de Brai, fundació, denominació i població”, *Butlletí del Centre d'Estudis de la Terra Alta*, 41, 2004, pp. 7-8.

MIKELARENA PEÑA, Fernando, “Estructuras familiares en España y Navarra en los siglos XVIII y XIX: factores etnoculturales, diferenciación socioeconómica y comportamientos estratégicos”, *Revista de antropología social*, 2, Editorial Complutense, Madrid, 1993, pp. 105-136.

MILLÀS I CASTELLVÍ, Carles, GUAL I REMÍREZ, Frantzes Xabier, *La població del Baix Llobregat a l'època dels Àustria*, Rafael Dalmau, Barcelona, 1999.

MILLÀS I CASTELLVÍ, Carles, *Els altres catalans dels segles XVI i XVII: la immigració fracensa al Baix Llobregat en temps dels Àustria*, Publicacions de l'Abadia de Montserrat, 2005.

MILLÀS I CASTELLVÍ, Carles, *Aproximació a l'estudi de les migracions històriques a escala municipal: Olesa de Montserrat, 1581-1930*, Universitat Autònoma de Barcelona, Bellaterra, 2015.

MILLÀS I CASTELLVÍ, Carles, “Teories i mètodes per estudiar les migracions històriques”, *Podall: Publicació de cultura, patrimoni i ciències*, 8, 2019, pp. 478-520.

MONNER ESTOPINYÀ, Anton, *Toponimia de Gandesa i el seu terme municipal*, Instituto de Estudios Tarraconenses “Ramón Berenguer IV”, Tarragona, 1976.

MONTSERRAT ZAPATER, Octavio, *Torre del Compte, entre el Medievo y el siglo XIX*, Fundación Asunción Tomás Foz, 2016.

MORENO ALMÁRCEGUI, Antonio, “La población del norte de Aragón en los siglos XVII y XVIII”, *Pedralbes: Revista d’història moderna*, 3, 1983, pp. 281-290.

MORENO ALMÁRCEGUI, Antonio, *Ejea de los Caballeros en la transición del siglo XVII al XVIII*, Zaragoza, 1983.

MORENO ALMÁRCEGUI, Antonio, “Pequeña nobleza rural, sistema de herencia y estructura de la propiedad de la tierra en Plasencia del Monte”, en CHACÓN JIMÉNEZ, Francisco, HERNÁNDEZ FRANCO, Juan, *Poder, familia y consanguineidad en la España del Antiguo Régimen*, Barcelona, Anthropos, 1992, pp. 71-105.

NADAL I OLLER, Jordi, GIRALT I RAVENTÓS, Emili, *La population catalane de 1553 à 1717. L’immigration française et les autres facteurs de son développement*, Sevpen, 1960.

NADAL I OLLER, Jordi, *La población española: (siglos XVI a XX)*, Ariel, 1984.

NAVARRO ESPINACH, Germán, “Ciudades y villas del Reino de Aragón en el siglo XV. Proyección institucional e ideología burguesa”, *Anales de la Universidad de Alicante. Historia Medieval*, 16, 2010, pp. 195-221.

PACHECO SAMPEDRO, Rogelio, “Tipología de la documentación de los archivos parroquiales”, *Signo: revista de historia de la cultura escrita*, 2, 1995, pp. 99-112.

PALLARÈS CASALS, Neus, “Entorn d’Almudéfer”, *Butlletí del Centre d’Estudis de la Terra Alta*, 39, 2004, pp. 4-8.

PASTOR OLIVER, Marta, “Matrículas de Cumplimiento Pascual (Calamocha 1783 y 1786)”, *Revista Xiloca*, 34, pp. 11-34.

PÉREZ MOREDA, Vicente, *La crisis de mortalidad en la España interior: (siglos XVI-XIX)*, Siglo XXI, Madrid, 1980.

PÉREZ MOREDA, Vicente, REHER, David-Sven, SANZ GIMENO, Alberto, *La conquista de la salud: Mortalidad y modernización en la España contemporánea*, Marcial Pons Historia, Madrid, 2015.

PÉREZ SARRIÓN, Guillermo, “El censo de Floridablanca en Aragón: un análisis general”, *Revista de Historia económica*, Madrid, 1984, pp. 263-283.

PÉREZ SARRIÓN, Guillermo, *Historia de Aragón. II Economía y Sociedad*, Zaragoza, Institución Fernando el Católico, 1996.

PESET Y VIDAL, Juan Bautista, *Memoria biográfica, bibliográfica o crítica de D. Andrés Piquer*, Instituto Médico Valenciano, Valencia, 1878.

POVEDA AYORA, Antonio, “Los archivos parroquiales del arciprestazgo de Cantavieja”, *Teruel: Revista del Instituto de Estudios Turolenses*, 71, 1984, pp. 195-208.

PUJADAS MORA, Joana Maria, ROMERO MARÍN, Juan José, VILLAR, Conchi, “Propuestas metodológicas para la aplicación de HISCO en el caso de Cataluña, siglos XV-XX”, *Revista de Demografía Histórica*, Vol. 32, 1, 2014, pp. 181-220.

PUJADAS MORA, Joana Maria, AMENGUAL BIBILONI, Miquel, “Orígens i destins de la immigració francesa a l'àrea de Barcelona (1481-1643): aportacions a partir de la Barcelona Historical Marriage Database”, *Manuscrits: Revista d'història moderna*, 34, 2016, pp. 35-61.

PUJADAS MORA, Joana Maria, BREA-MARTÍNEZ, Gabriel, JORDÀ SÁNCHEZ, Joan Pau, CABRÉ, Anna, "The apple never falls far from the tree: siblings and intergenerational transmission among farmers and artisans in the Barcelona area in the sixteenth and seventeenth centuries", *The History of the Family*, vol. 23, 4, 2018, pp. 533-567.

PUJADAS MORA, Joana Maria, VALLS FÍGOLS, Miquel, CABRÉ, Anna, BREA-MARTÍNEZ, Gabriel, “Windows of opportunity for status attainment in Southern Europe: family impact and industrialization on the individual career in Catalonia (nineteenth and twentieth centuries)”, *Papers de Demografia (Centre d'Estudis Demogràfics)*, 461, 2018.

RAMIRO MOYA, Francisco, “Migración y movilidad social femenina en la Zaragoza del siglo XVIII”, en SALAS AUSÉNS, José Antonio (coord.), *Migraciones y*

movilidad social en el Valle del Ebro (ss. XVI-XVIII), Universidad del País Vasco, 2006.

RAMS I FOLCH, Pere, PÉREZ I SUÑÉ, Josep María, “Les Camposines”, *Butlletí del Centre d’Estudis de la Terra Alta*, 37, 2003, pp. 9-13.

REHER, David, *La familia en España, pasado y presente*, Alianza, Madrid, 1996.

REY CASTELAO, Ofelia, CASTRO REDONDO, Rubén, FERNÁNDEZ CORTIZO, Camilo (eds.), *La vida inquieta. Conflictos sociales en la Edad Moderna*, Universidade de Santiago de Compostela, Santiago de Compostela, 2018.

ROWLAND, Robert, “Sistemas matrimoniales en la Península Ibérica (s. XVI-XIX). Una perspectiva regional”, en PÉREZ MOREDA, Vicente, REHER, David (eds.), *Demografía histórica en España*, Ediciones El Arquero, Madrid, 1988, pp. 73-113.

SABIO ALCUTÉN, Alberto, LAHUERTA, Víctor (coords.), *Tejidos de vecindad, los vínculos históricos entre Aragón y Cataluña, siglos XVIII-XX*, Diputación General de Aragón, 2017.

SALAS AUSÉNS, José Antonio, “Los registros parroquiales como fuentes para el estudio de la inmigración: franceses en Barbastro entre dos centurias (siglos XVI-XVII)”, *Argensola: Revista de Ciencias Sociales del Instituto de Estudios Altoaragoneses*, 79-84, 1975-1977, pp. 67-84.

SALAS AUSÉNS, José Antonio, *La población en Barbastro en el Siglo XVII*, Universidad de Zaragoza, 1978.

SALAS AUSÉNS, José Antonio, “Incidencia social y costo económico de la peste de 1531 en Barbastro”, *Estudios del Departamento de Historia Moderna*, Zaragoza, 1980, pp. 35-54.

SALAS AUSÉNS, José Antonio et alii, “Evolución demográfica del Corregimiento de Alcañiz (1495-1877): un ejemplo de aplicación de ordenadores al estudio de los censos de población”, en UBIETO ARTETA, Agustín (coord.), *Estado actual de los estudios sobre Aragón: actas segundas jornadas*, Vol. 2, 1980, pp. 597-608.

SALAS AUSÉNS, José Antonio, “Demografía aragonesa en la Edad Moderna”, en UBIETO ARTETA, Agustín (coord.), *Estado actual de los estudios sobre Aragón: actas segundas jornadas*, Vol. 2, 1980, pp. 535-544.

SALAS AUSÉNS, José Antonio, *La población en Barbastro en los siglos XVI y XVII*, Zaragoza, 1981.

SALAS AUSÉNS, José Antonio, “Los libros parroquiales y sus posibilidades como fuentes históricas”, *I Jornadas de Metodología e Investigación sobre fuentes Aragonesas*, Monzón, 1985.

SALAS AUSÉNS, José Antonio, “La demografía histórica en Aragón, a estudio”, *Revista Zurita*, 57, 1988, pp. 7-24.

SALAS AUSÉNS, José Antonio, “La población aragonesa en la Edad Moderna (siglos XVI-XVII)”, *Historia de Aragón*, Vol. 1, Institución Fernando el Católico, 1989, pp. 189-198.

SALAS AUSÉNS, José Antonio, JARQUE MARTÍNEZ, Encarna, “Extranjeros en España en la segunda mitad del siglo XVIII”, *Coloquio Internacional Carlos III y su Siglo: actas*, Vol. 2, 1990, pp. 985-997.

SALAS AUSÉNS, José Antonio, “La población en las Cinco Villas en la Edad Moderna”, en LAMBÁN MONTAÑÉS, Javier (coord.), *Historia Moderna*, Centro de Estudios de las Cinco Villas, 1990, pp. 9-24.

SALAS AUSÉNS, José Antonio, JARQUE MARTÍNEZ, Encarna, “Evolución demográfica del señorío aragonés en la Edad Moderna”, en SERRANO MARTÍN, Eliseo, SARASA SÁNCHEZ, Esteban (coords.), *Señorío y feudalismo en la Península Ibérica (ss. XII-XIX)*, Vol. 3, 1993, pp. 435-448.

SALAS AUSÉNS, José Antonio, “Migraciones internas y médium-distance en Aragón: (1500-1900)”, *I Conferencia Europea de la Comisión Internacional de Demografía Histórica*, Vol. 2, 1994, pp. 247-273.

SALAS AUSÉNS, José Antonio, “La población aragonesa a comienzos del siglo XVI”, *Fernando II de Aragón, el rey Católico*, Institución Fernando el Católico, 1996, pp. 183-198.

SALAS AUSÉNS, José Antonio, JARQUE MARTÍNEZ, Encarna, “El último exilio en la Edad Moderna: la expulsión de los franceses al final de la guerra de Independencia”, en MESTRE, Antonio et alii (coords.), *Monarquía, imperio y pueblos en la España moderna (V. I); Disidencias y exilios en la España moderna (V. II)*, 1997, pp. 783-800.

SALAS AUSÉNS, José Antonio, “Franceses en Barbastro en la Edad Moderna”, *Annales: Anuario del Centro de la Universidad Nacional de Educación a Distancia de Barbastro*, 15, 2002, pp. 123-160.

SALAS AUSÉNS, José Antonio, “Migraciones francesas en España, siglos XVI-XIX”, *La inmigración en España: actas del coloquio*, Santiago de Compostela, 2003, pp. 77-102.

SALAS AUSÉNS, José Antonio, “Buscando vivir en la ciudad: trayectorias de inmigrantes franceses en los siglos XVII y XVIII”, *Revista de Demografía Histórica*, Vol. 21, 1, 2003, pp. 141-165.

SALAS AUSÉNS, José Antonio, ALFARO PÉREZ, Francisco José, “¿Familia compleja o familia nuclear?: Dinámica de las estructuras familiares en el Valle Medio del Ebro (1750-1800)”, *Reconstituição de famílias, fogos e estratégias sociais: actas do VI congresso da Associação de Demografia Histórica*, Vol. 2, Castelo Branco, 2004, pp. 153-170.

SALAS AUSÉNS, José Antonio (coord.), *Migraciones y movilidad social en el valle del Ebro (ss. XVI-XVIII)*, Universidad del País Vasco, 2006.

SALAS AUSÉNS, José Antonio, “Cuando las fuentes nos engañan: Fogajes, vecindarios y demografía (ss. XIV-XVIII)”, *Aragón en la Edad Media*, XX, 2008, pp. 691-708.

SALAS AUSÉNS, José Antonio, JARQUE MARTÍNEZ, Encarna, “La población de la comunidad de Albarracín según el censo de Floridablanca (1787)”, *Rehaldá: Revista del Centro de Estudios de la Comunidad de Albarracín*, 7, 2008, pp. 19-28.

SALAS AUSÉNS, José Antonio, “La historia de la familia en La Rioja y Aragón, balance y perspectivas”, en GARCÍA GÓNZALEZ, Francisco (coord.), *Historia de la familia en la Península Ibérica: balance regional y pespectivas: Homenaje a Peter Laslett*, Universidad de Castilla-La Mancha, 2008, pp. 115-140.

SALAS AUSÉNS, José Antonio, ALFARO PÉREZ, Francisco José, “Dispensas de consanguinidad en la diócesis de Zaragoza (1700-1833), en CONTRERAS CONTRERAS, Jaime, SÁNCHEZ IBÁÑEZ, Raquel (coords.), *Familias, poderes, instituciones y conflictos*, 2010, pp. 493-510.

SALAS AUSÉNS, José Antonio, JARQUE MARTÍNEZ, Encarna, “La guerra civil en el proceso de despoblación de la sierra de Albarracín: el caso de Bronchales”, *Rehalda: Revista del Centro de Estudios de la Comunidad de Albarracín*, 20 Extra, 2014, pp. 363-373.

SALAS AUSÉNS, José Antonio, “Mercado matrimonial de los franceses en la España de la Edad Moderna”, en ALFARO PÉREZ, Francisco José (coord.), *Cuando la frontera era el Sur: Europa Suroccidental, siglos XVI-XX*, Universidad de Zaragoza, 2019, pp. 211-240.

SALINERO, Gregorio, TESTÓN NÚÑEZ, Isabel, *Un juego de engaños. Movilidad, nombres y apellidos en los siglos XV a XVIII*, Casa de Velázquez, Madrid, 2010.

SALLERAS CLARIÓ, Joaquín, *La Baronía de Fraga: su progresiva vinculación a Aragón (1387-1458)*, Universitat de Barcelona, 2007.

SÁNCHEZ ADELL, José, “Onomástica y movilidad de población en la villa de Castellón de la Plana (siglos XIV-XVIII)”, *Saitabi*, 28, 1978, pp. 33-68.

SANLLEHY I SABI, Maria Àngels, “Els capítols matrimonial a la Vall’Aran (segles XVII-XIX): algunes aportacions per a l’estudi de la casa”, *Estudis d’Història Agrària*, 22, 2009, pp. 61-90.

SANZ CAMAÑES, Porfirio, SOLANO CAMÓN, Enrique, “El impacto de la Guerra de Cataluña en Aragón: la difícil convivencia entre las tropas y la población civil”, en *Revista de Historia Jerónimo Zurita*, 94, 2009, pp. 67-93.

SARASA SÁNCHEZ, Esteban, “Onomástica zaragozana del siglo XIV”, *En la España medieval*, 7, 1985, pp. 1201-1214.

SERRANO MONTALVO, Antonio, “La población altoaragonesa a finales del siglo XV”, *Pirineos*, X, 1954, pp. 201-235.

SERRANO MONTALVO, Antonio, *La población de Aragón según el fogaje de 1495*, Zaragoza, Institución Fernando el Católico, 1995.

SERRET I SORIANO, Joan, “Notes històriques de Vilalba dels Arcs”, *Butlletí del Centre d'Estudis de la Terra Alta*, 17, 1992, pp. 11-18.

VALENCIA LEONARDO, Eugeni, MORENO I GUALLAR, Josep Antoni, ESCUDÉ MONFORT, Jaume, “Incidència de la Guerra Civil: la Batalla de l'Ebre”, *Butlletí del Centre d'Estudis de la Terra Alta*, 41, 2004, pp. 24-31.

VALLEJO ZAMORA, José, “Tarazona según el censo de Aranda de 1768”, *Turiaso*, 3, 1982, pp. 63- 104.

VALLEJO ZAMORA, José, *La población de Tarazona en el siglo XVIII*, Insitución Fernando el Católico, Zaragoza, 1987.

VALLEJO ZAMORA, José, “Los moriscos de Torrellas entre 1495-1610”, *Turiaso*, 7, 1987, pp. 281-324.

VIDIELLA Y JASA, Santiago, Recitaciones de la historia política y eclesiástica de Calaceite, Instituto de Estudios Turolenses, Centro de Estudios Bajoaragoneses, Familia Jassá, Ayuntamiento de Calaceite, 1996.

VILALTA I ESCOBAR, María José, GARCÍA CÁRCEL, Ricardo, *Balaguer a la Catalunya moderna: creixement econòmic i estabilitat social (segles XVII i XVIII)*, Pagès editors, 1990.

VILALTA I ESCOBAR, María José, *Població, família i treball a la Lleida del segle XVI*, Universitat de Barcelona, 1991.

VILALTA I ESCOBAR, María José, “La familia en la Lleida del siglo XVI: aspectos demográficos”, *Familia, casa y trabajo: Congreso Internacional Historia de la Familia: Nuevas perspectivas sobre la sociedad europea*, Murcia, 1994.

VILALTA I ESCOBAR, María José, “Las migraciones como motor del crecimiento demográfico en la Catalunya interior en los inicios de la modernidad (Lleida 1547-1600)”, *Actas del Congreso Internacional de la Población: V Congreso de la ADEH*, 1998, pp. 281-194.

VILALTA I ESCOBAR, María José, “Ciudades rurales en la España Moderna. El protagonismo de las continuidades”, *Revista de Demografía Histórica*, XXI, I, segunda época, 2003, pp. 15-43.

VILALTA I ESCOBAR, María José, “Micromovilidad sin fronteras: movimientos de población entre Aragón y Cataluña en la época moderna (siglos XVI-XVIII)”, en SABIO ALCUTÉN, Alberto, LAHUERTA, Víctor (coords.), *Tejidos de fecundidad: los vínculos históricos entre Aragón y Cataluña, siglos XVIII-XX*, Diputación General de Aragón, 2017, pp. 70-85.

VILLAVICENCIO, Francisco, JORDÀ SÁNCHEZ, Joan Pau, PUJADAS MORA, Joana Maria, “A Nominal Record Linkage Algorithm for the Reconstruction of Catalan Genealogies”, *ADEH*, 2015.

VILLAVICENCIO, Francisco, JORDÀ, Joan Pau, PUJADAS MORA, Joana María, “Reconstructing lifespans through historical marriage records of Barcelona from the sixteenth and seventeenth centuries”, en BLOOTHOOFT, Gerrit, CHRISTEN, Peter, MANDEMAKERS, Kees, SCHRAAGEN, Marijin (Eds.), *Population reconstruction*, 2015, pp. 199-216.

VIVER DE BONDÍA, Francisco, *Conquista del Bajo Aragón y Alcañiz: Maella y su escudo*, Centro de Estudios Bajoaragoneses, 2008.

ZELINSKY, Wilbur, “The hypothesis of the Mobility Transition”, *The Geographical Review*, 61, 1971, pp. 219-220.