

DOCUMENTO N.º 3 PLANOS

Nº PLANO	ESCALA
0.1 SITUACION	1:5000 / 1:500000
0.2 SITUACION NAVE EN PARCELA	1:1000
0.3 PLANTA GENERAL DE ORDENACION	1:500
1 REPLANTEO DE PILARES 1	1:50
2 CIMENTACION	1:50
2.1 SOLERA	1:100
3 DISTRIBUCION INTERNA	1:50
4 PORTICO 1	1:50
4.1 UNIONES PORTICO 1	1:8
5 PORTICO 2	1:50
5.1 UNIONES PORTICO 2	1:8
6 PORTCO HASTIAL	1:50
6.1 UNIONES PORTICO HASTIAL	1:8
7 ESTRUCTURA DE CUBIERTA	1:50
8 ESTRUCTURA DE FACHADAS LATERALES	1:50
9 ESTRUCTURA DE FACHADAS HASTIALES	1:50
10 CUBIERTA	1:50
11 FACHADAS LATERALES	1:50
12 FACHADAS HASTIALES	1:50
13 DISTRIBUCION DE LUMINARIA	1:100
14 ALZADO TALLER	1:50
15 ESQUEMA UNIFILAR	SIN ESCALA
16 PROTECCION DE INCENDIOS	1:100

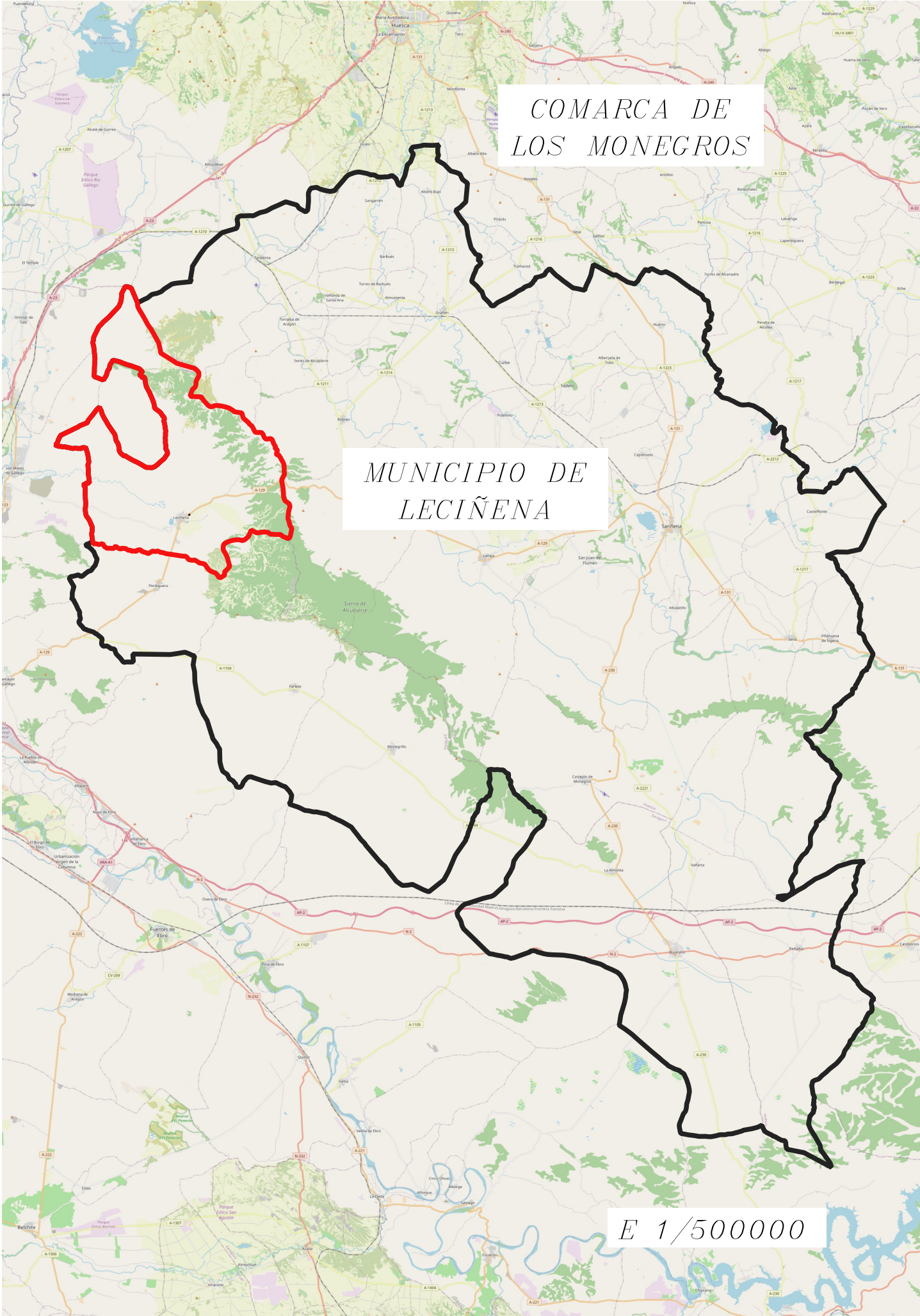

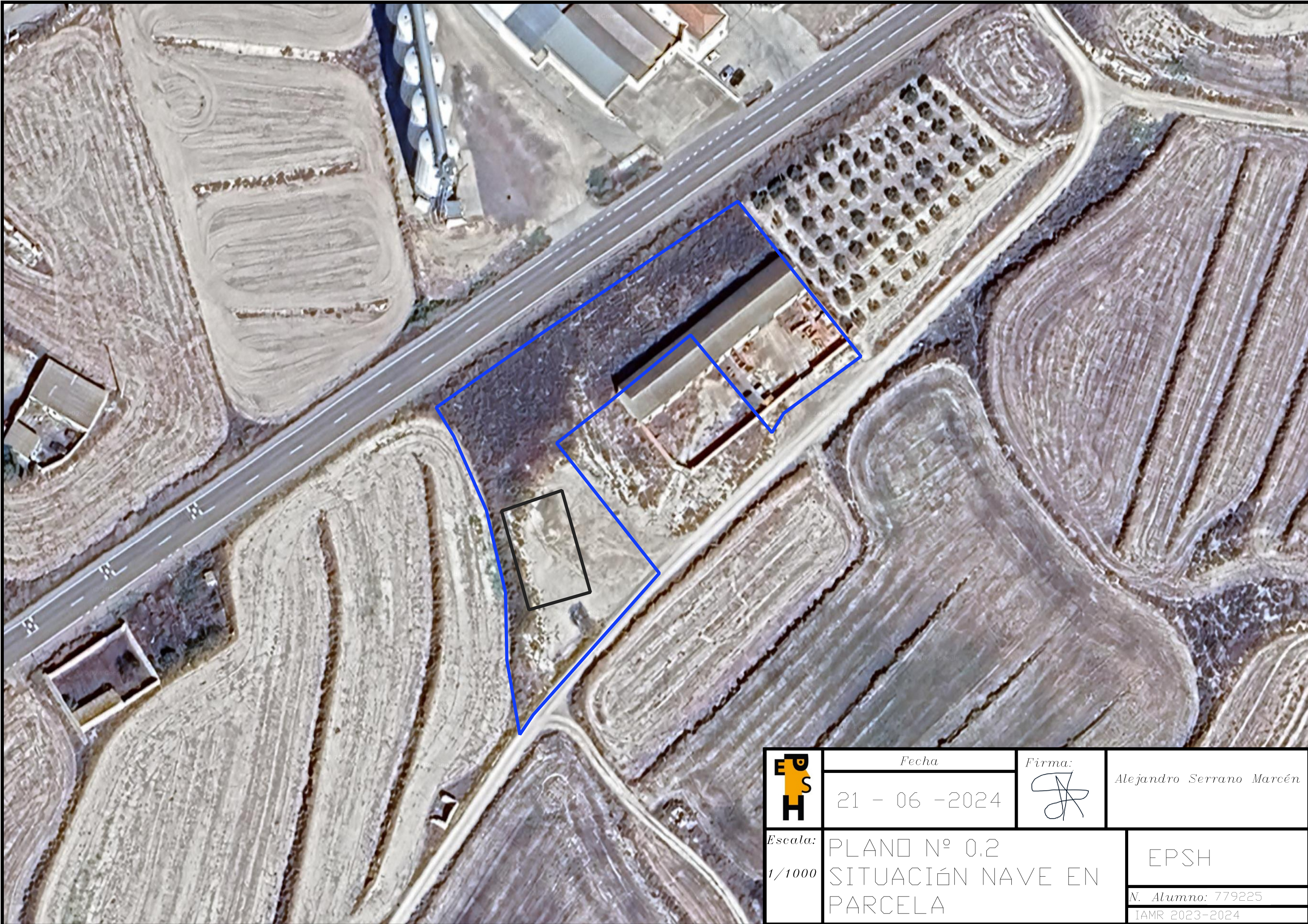

	Fecha	Firma:	Alejandro Serrano Marcén
	21 - 06 - 2024		
Escala:	PLANO Nº 0.1 SITUACIÓN MUNICIPIO		EP SH
			N. Alumno: 779225 IAMR 2023-2024



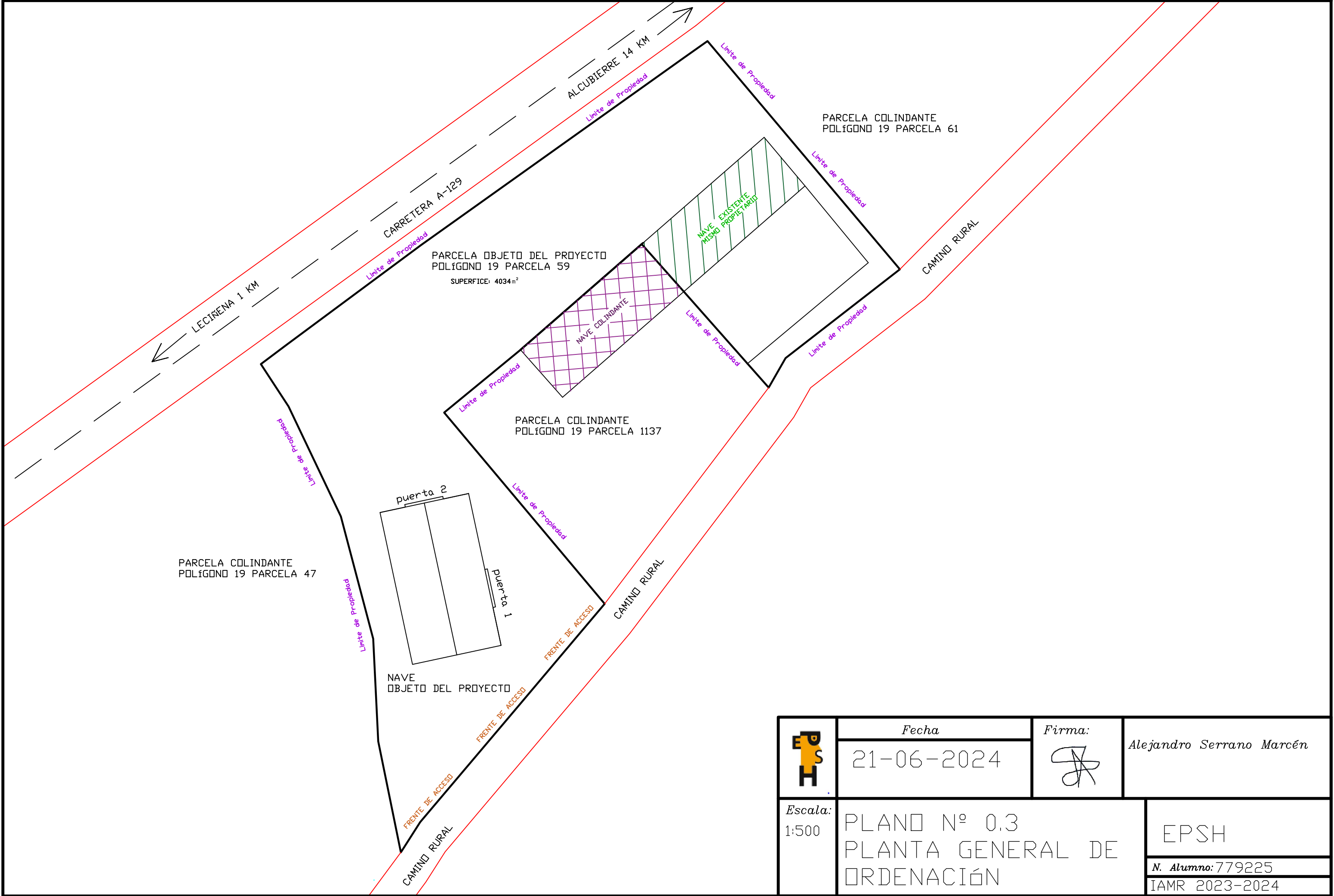

	Fecha	Firma:	Alejandro Serrano Marcén
	21 - 06 - 2024		
Escala: 1/1000	PLANO N° 0.2 SITUACIÓN NAVE EN PARCELA		EPSH
			N. Alumno: 779225 IAMR 2023-2024



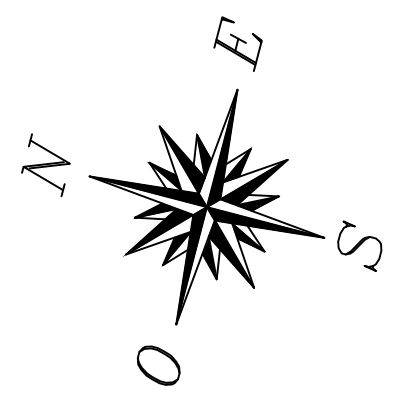

	Fecha	Firma:	Alejandro Serrano Marcén
	21-06-2024		
Escala: 1:500	PLANO N° 0.3 PLANTA GENERAL DE ORDENACIÓN		EPSSH
			N. Alumno: 779225 IAMR 2023-2024



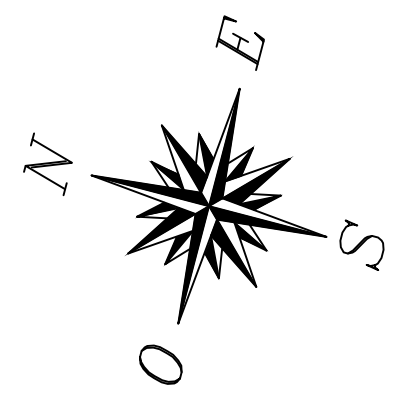
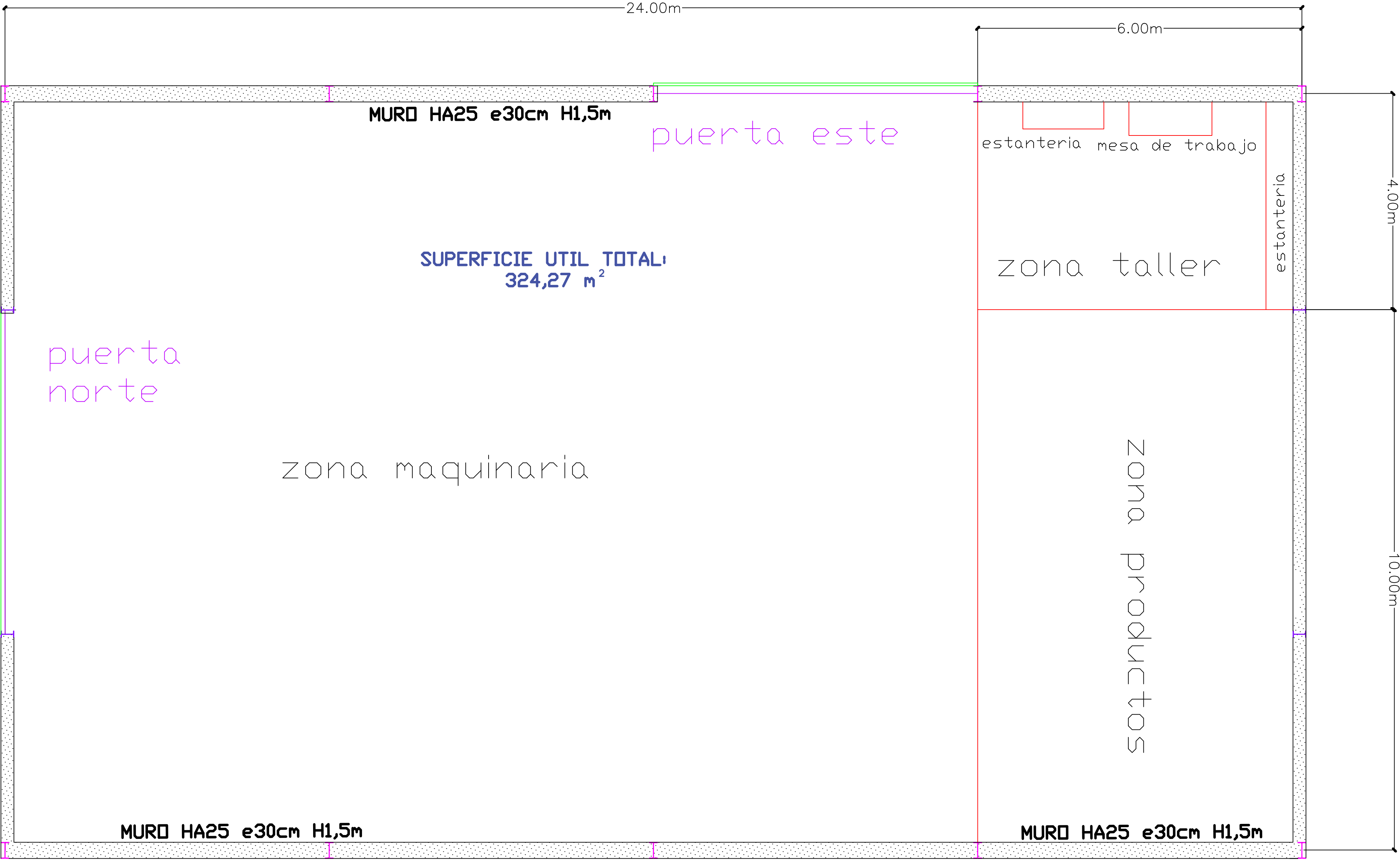

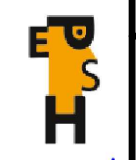
	Fecha	Firma:	Alejandro Serrano Marcén
	21-06-2024		
Escala: 1:50	PLANO N° 1 REPLANTEO DE PILARES		EPSH
			N. Alumno: 779225 IAMR 2023-2024



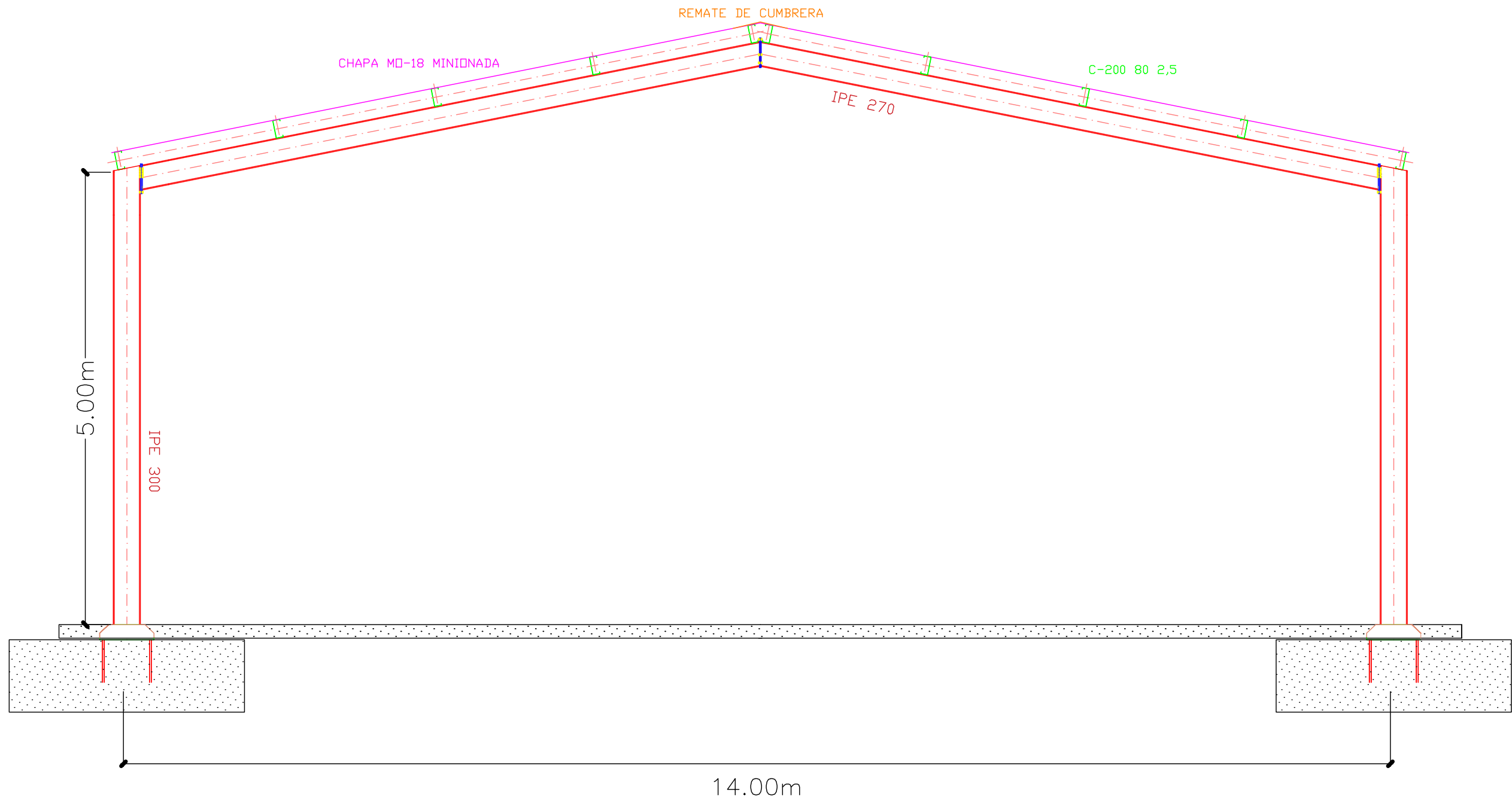

	Fecha	Firma:	Alejandro Serrano Marcén
	21-06-2024		
Escala: 1:50	PLANO Nº 3 DISTRIBUCIÓN INTERNA		EPSH
			N. Alumno: 779225 IAMR 2023-2024



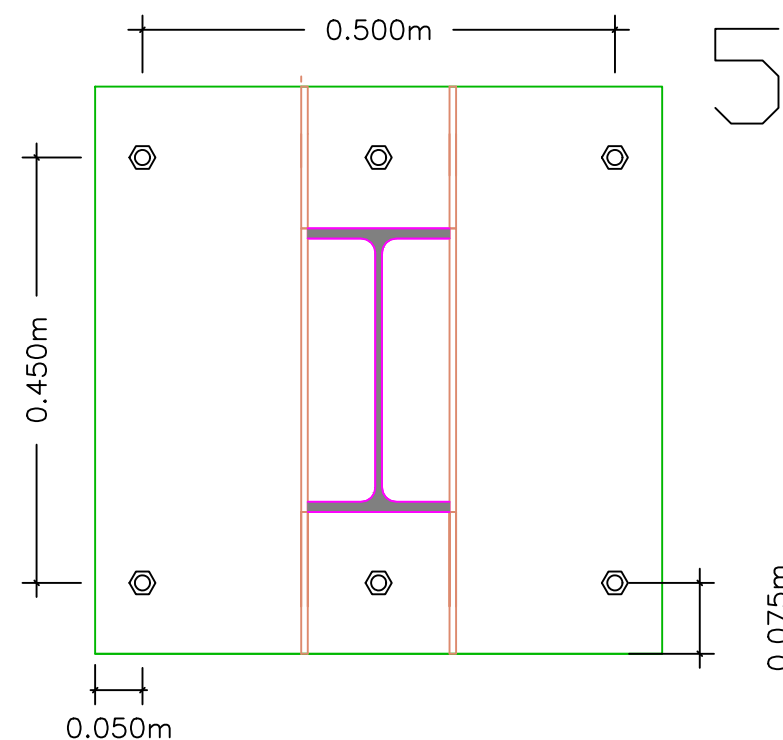
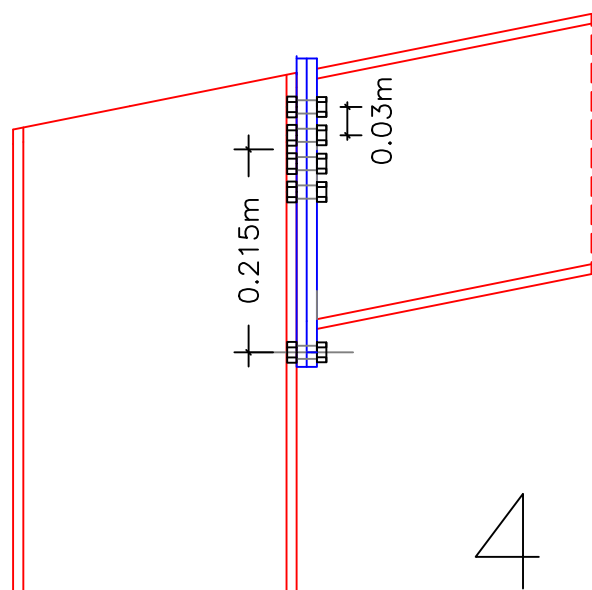
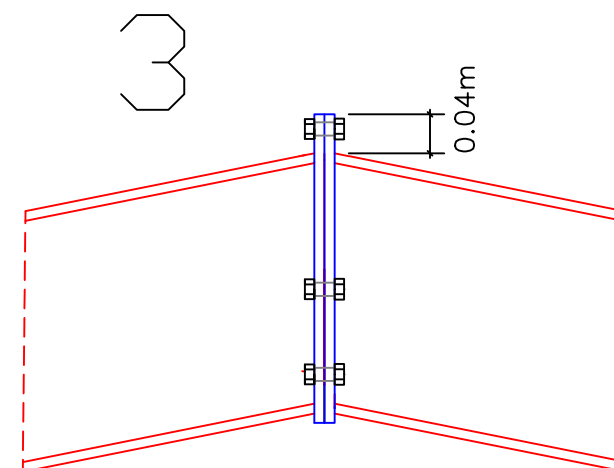
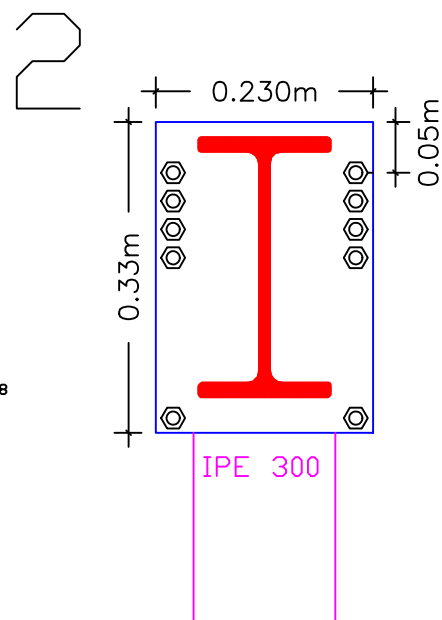
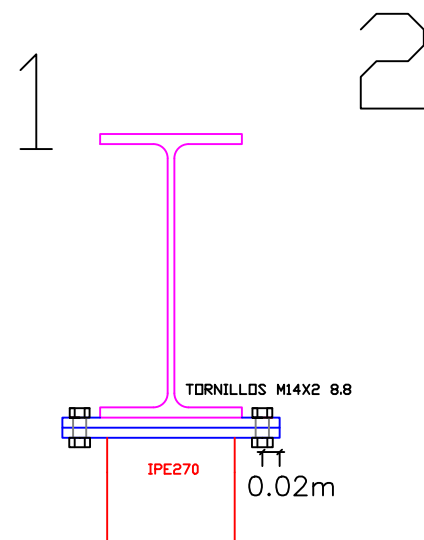

	Fecha		Alejandro Serrano Marcén
	21-06-2024		
Escala: 1:50	PLANO Nº 4 PORTICO 1		EPSH
			N. Alumno: 779225
			IAMR 2023-2024

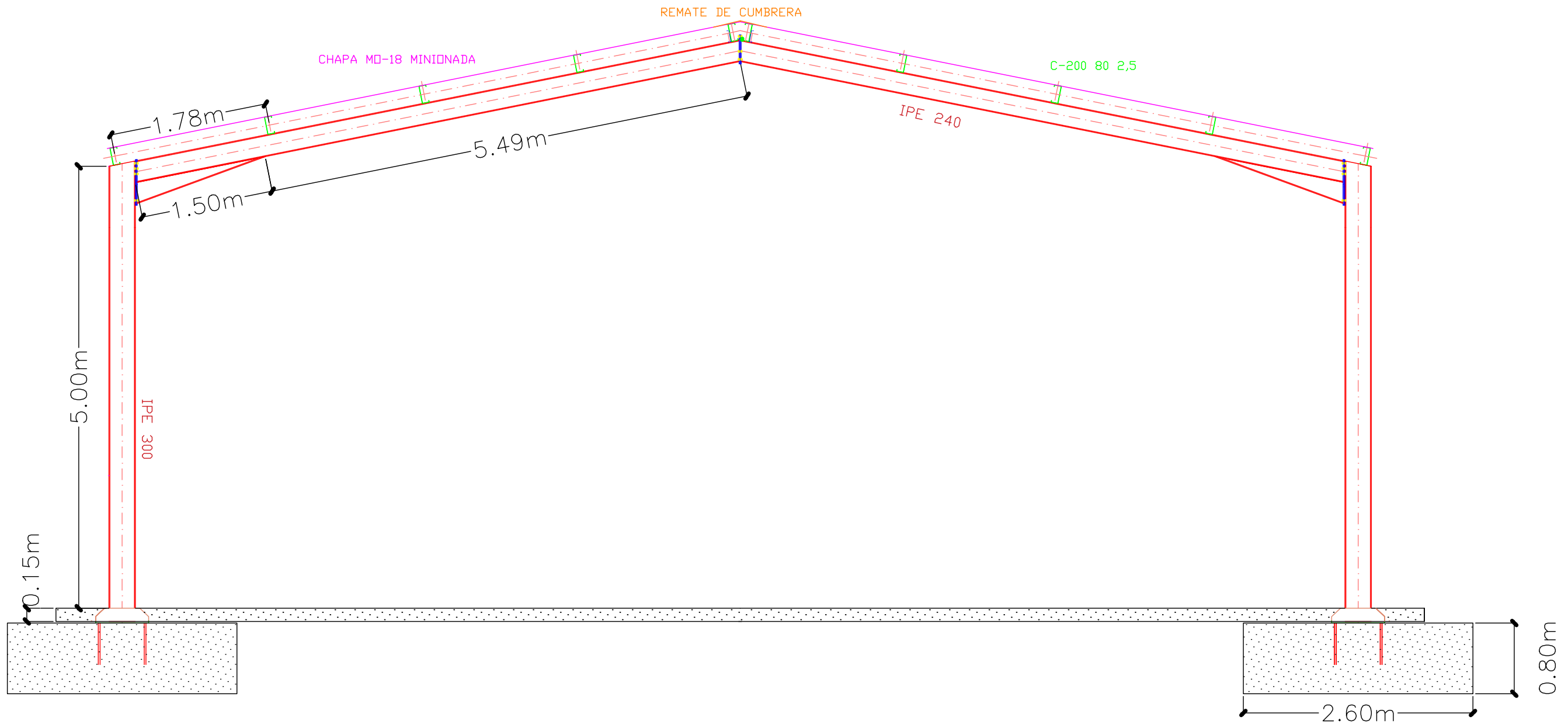

	Fecha	Firma:	Alejandro Serrano Marcén
	21-06-2024		
Escala: 1:8	PLANO N° 4.1 UNIONES PORTICO 1		EPSH
			N. Alumno: 779225 IAMR 2023-2024



	Fecha	Firma:	Alejandro Serrano Marcén
	21-06-2024		
Escala: 1:50	PLANO N° 5 PORTICO 2		EPSH
			N. Alumno: 779225
			IAMR 2023-2024

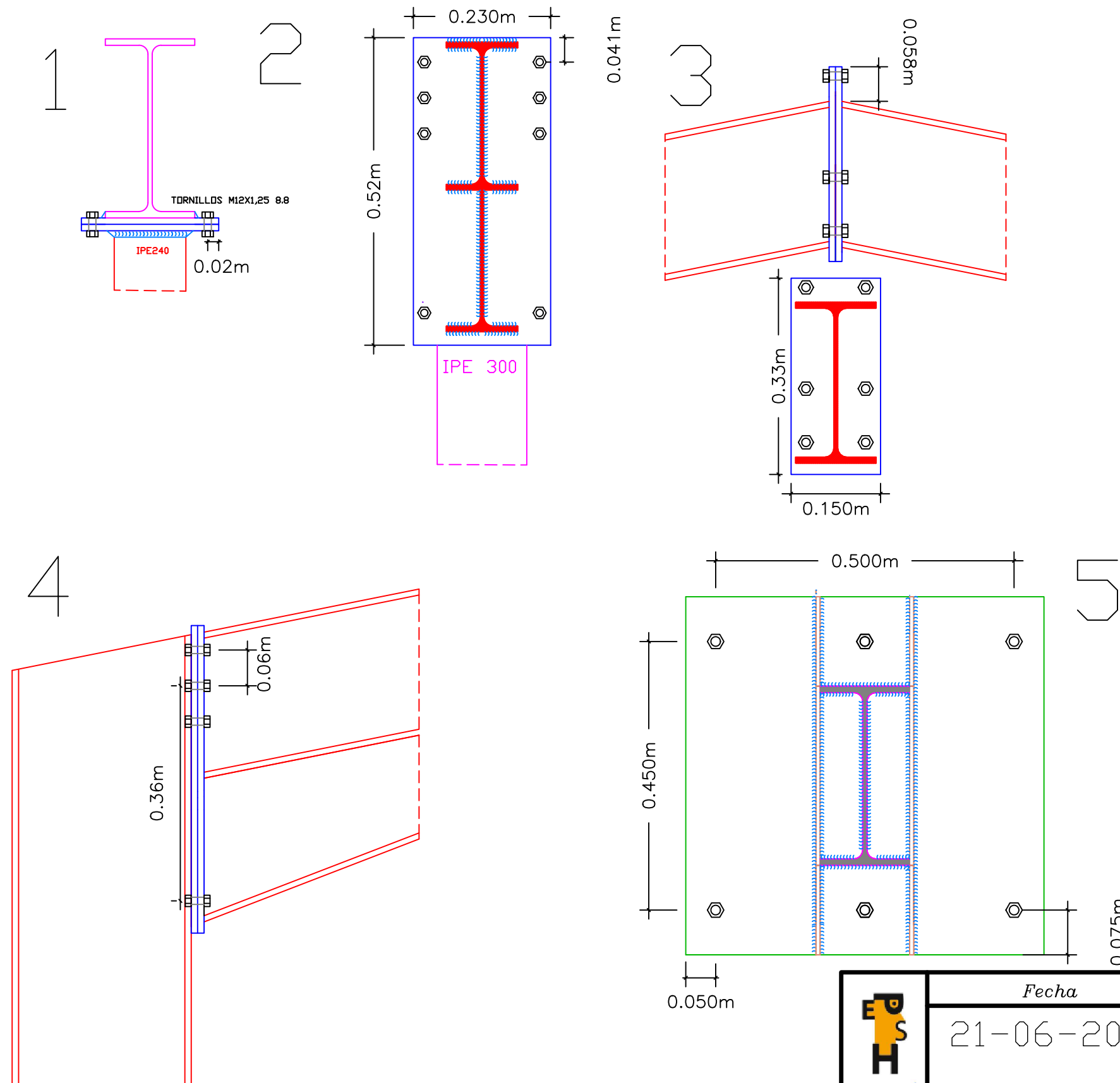

Fecha

21-06-2024

Firma:

[Signature]

Alejandro Serrano Marcén

Escala:

1:8

PLANO N° 5.1
UNIONES PORTICO 2

EPSH

N. Alumno: 779225

IAMR 2023-2024

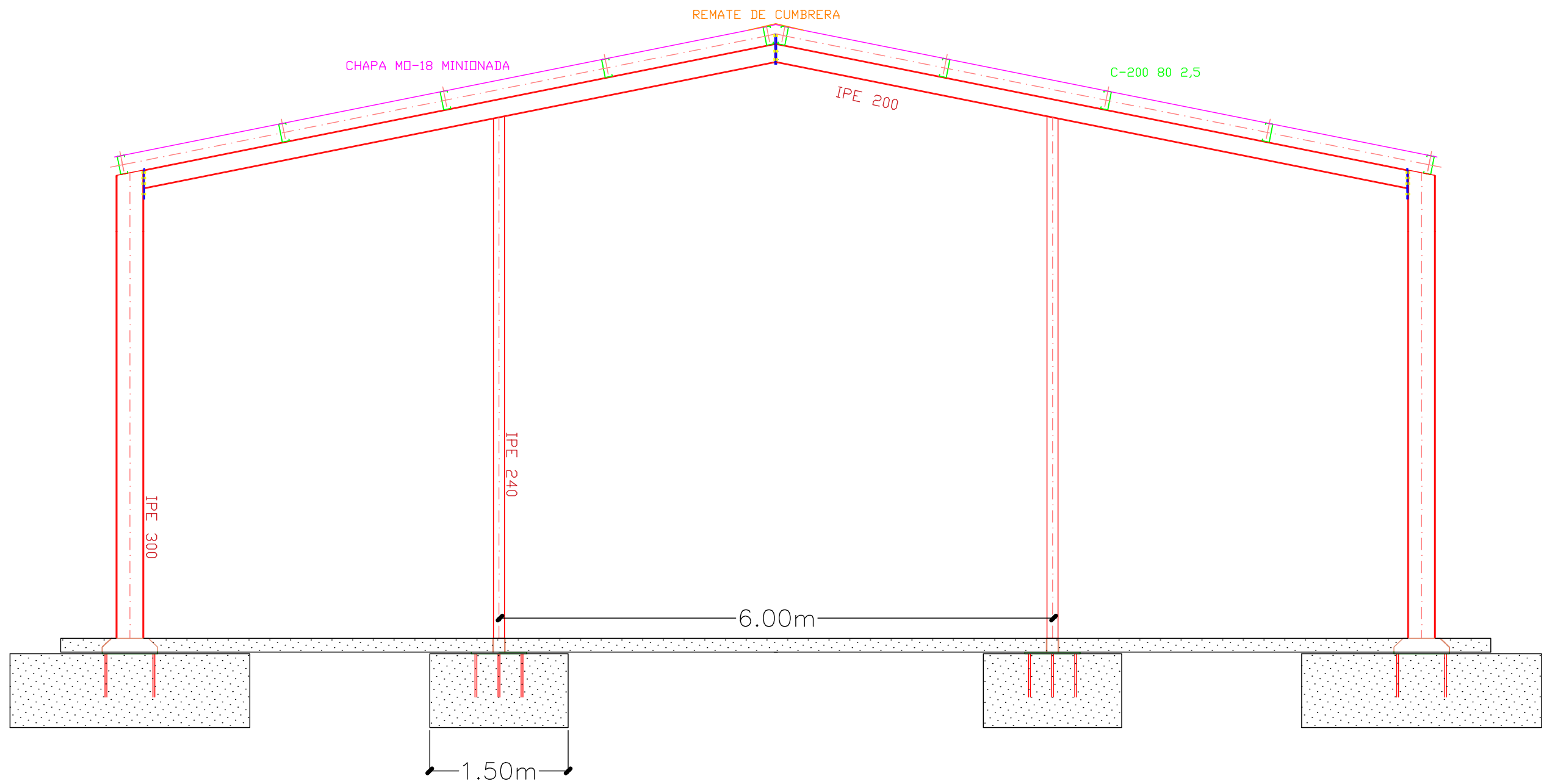

Fecha

21-06-2024

Firma:

Alejandro Serrano Marcén



Escala:
1:50

PLANO N° 6
PORTICO HASTIAL

EPSH

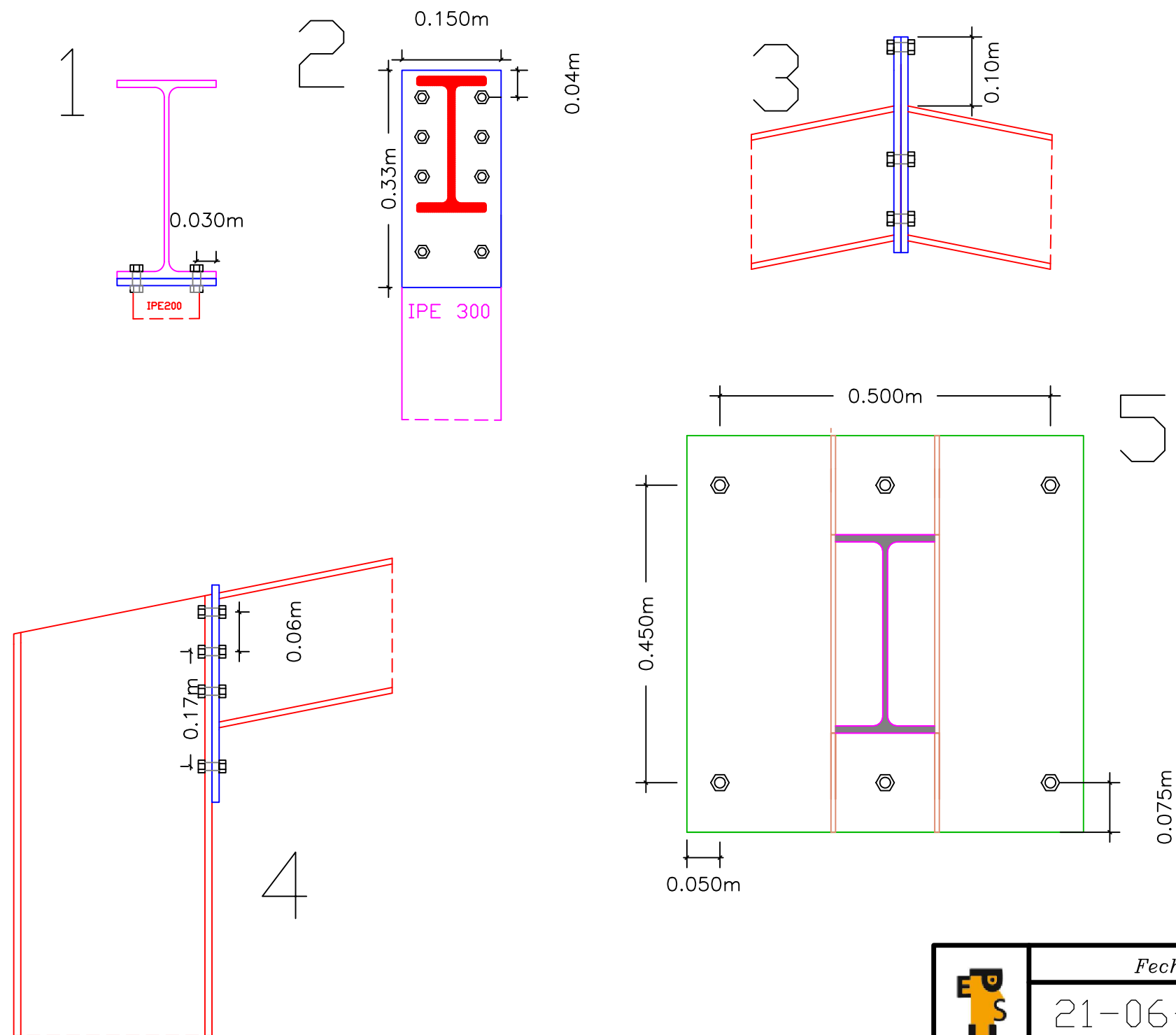
N. Alumno: 779225
IAMR 2023-2024



	Fecha	Firma:	Alejandro Serrano Marcén
	21-06-2024		
Escala: 1:8	PLANO N° 6.1 UNIONES PORTICO HASTIAL		EPSH
			N. Alumno: 779225
			IAMR 2023-2024

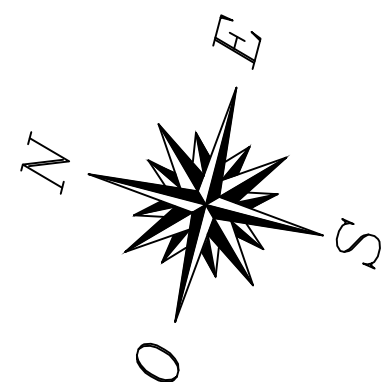
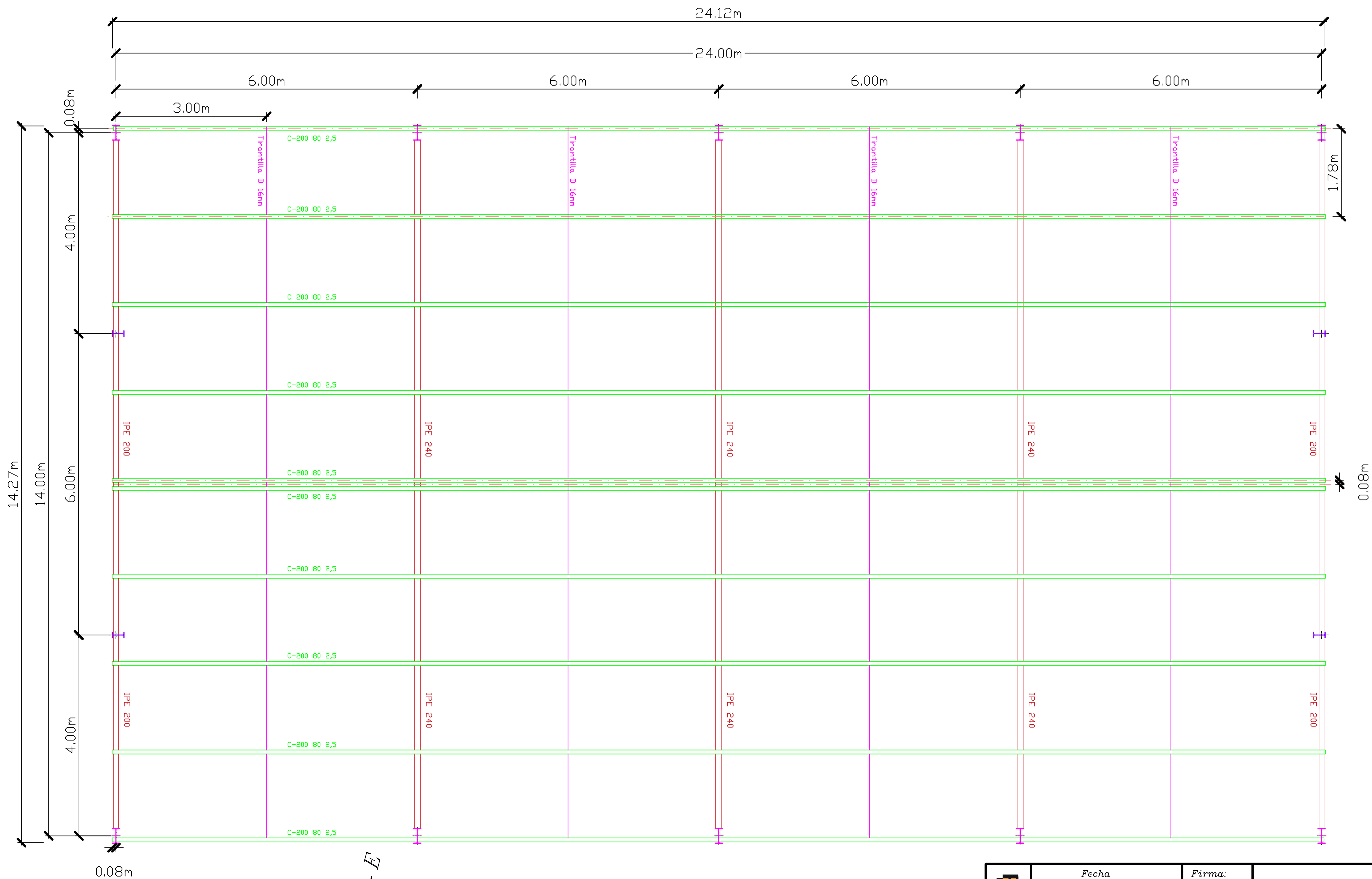

	Fecha	Firma:	Alejandro Serrano Marcén
	21-06-2024		
Escala: 1:50	PLANO N° 7 ESTRUCTURA DE CUBIERTA		EP SH
			N. Alumno: 779225 IAMR 2023-2024

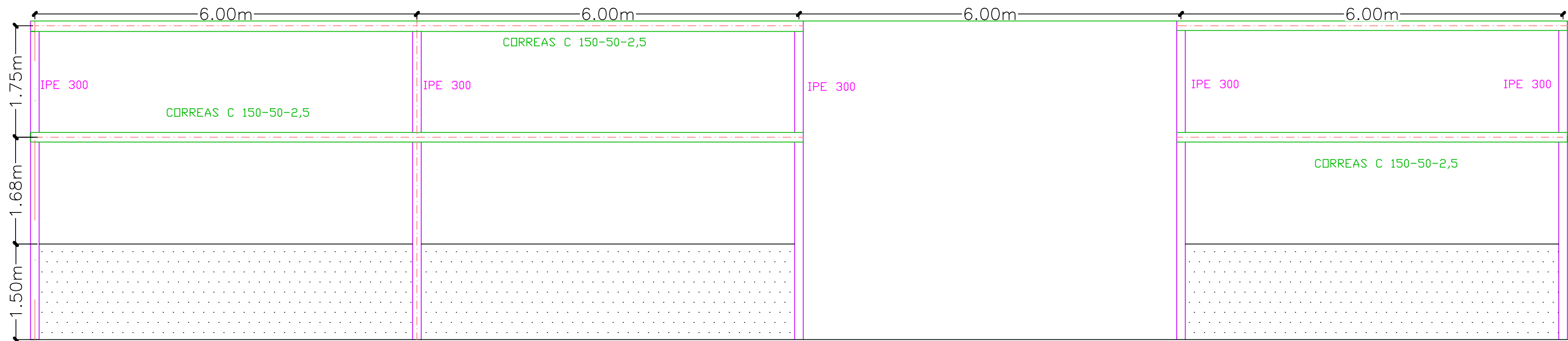
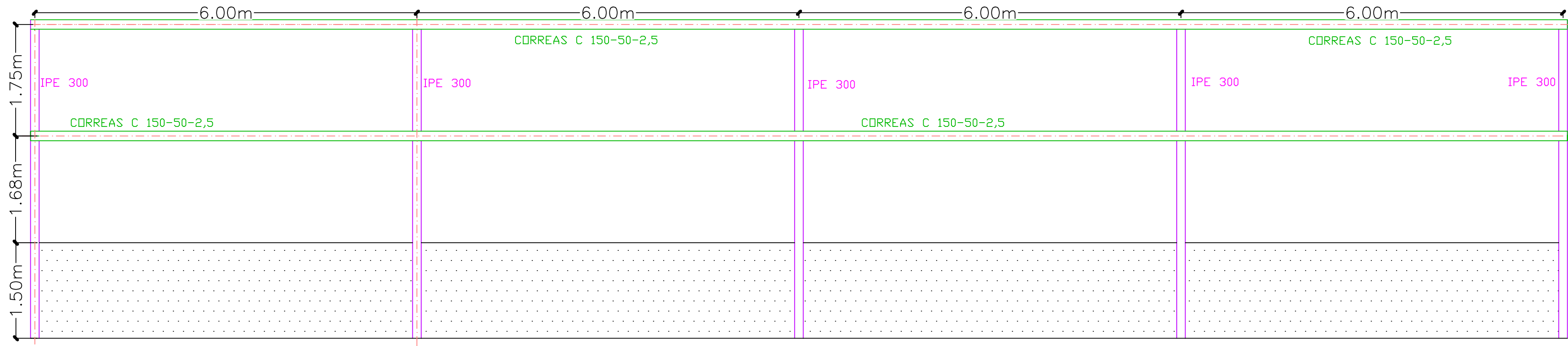

	Fecha	Firma:	Alejandro Serrano Marcén
	21-06-2024		
Escala: 1:50	PLANO N° 8 ESTRUCTURA DE FACHADA		EPSH
			N. Alumno: 779225 IAMR 2023-2024

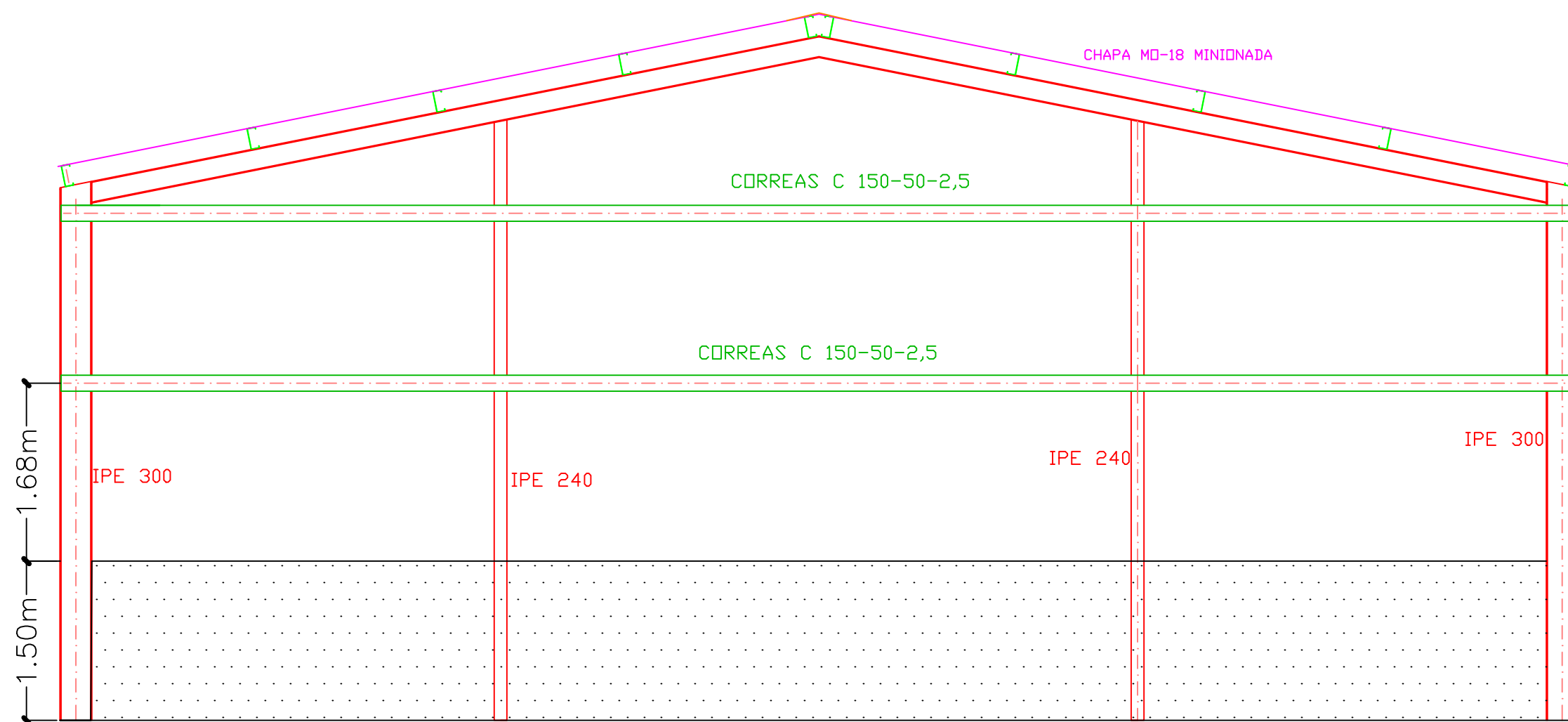

FACHADA SUR

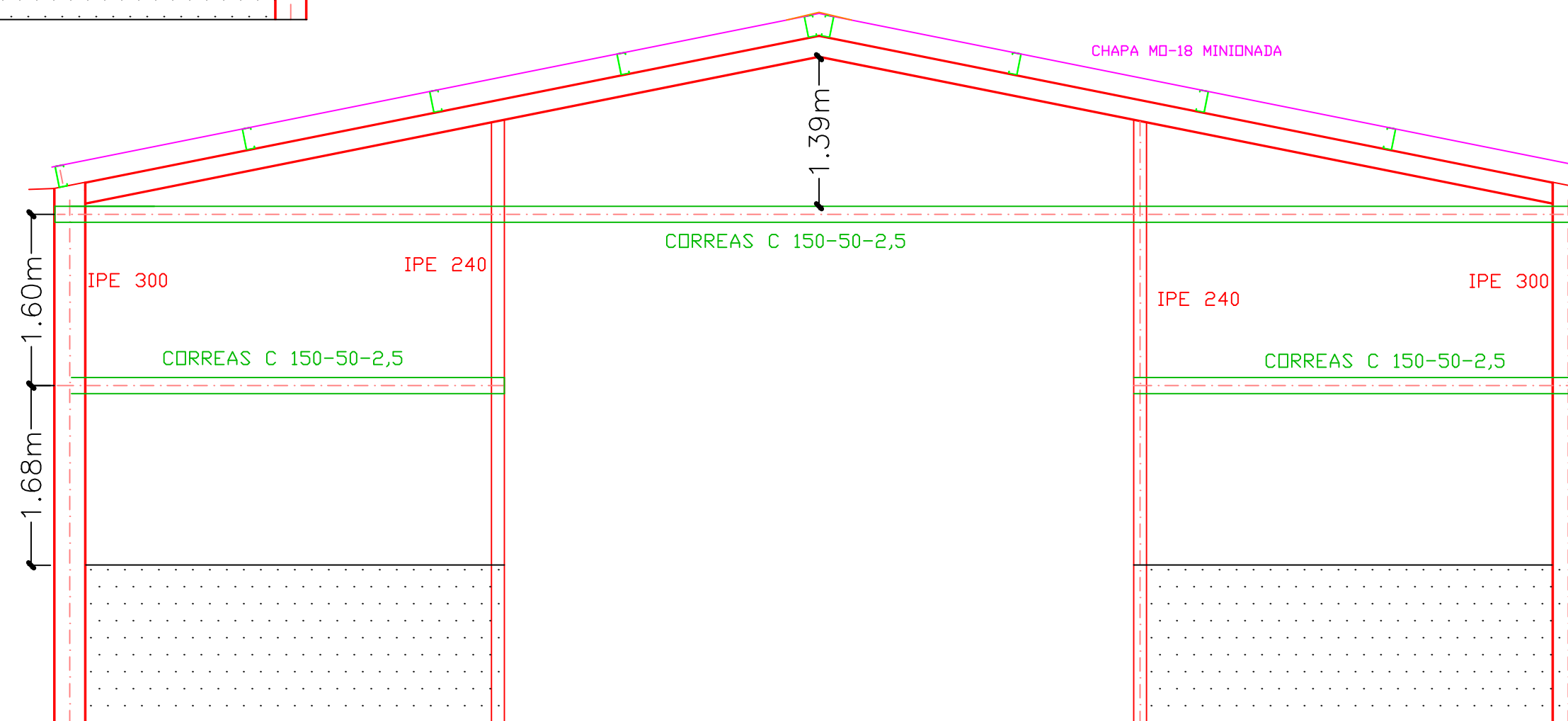

FACHADA NORTE

	Fecha	Firma:	Alejandro Serrano Marcén
	21-06-2024		
Escala: 1:50	PLANO N° 9 ESTRUCTURA FACHADAS HASTIALES		EPSH
			N. Alumno: 779225 IAMR 2023-2024

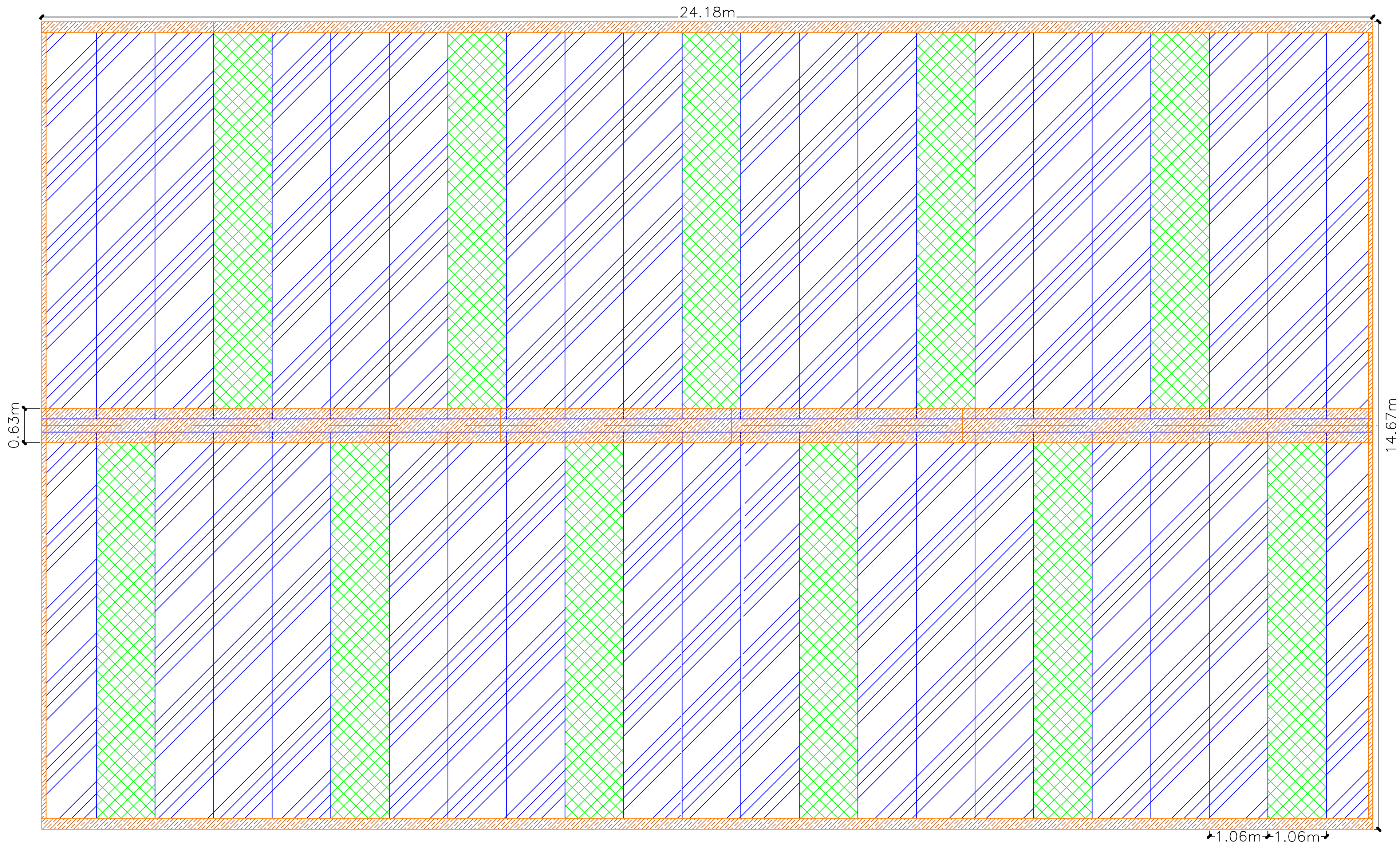

LEYENDA CUBIERTA

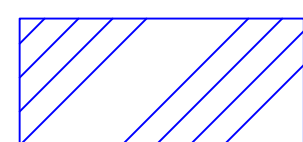



CHAPA M0-18 MINIONADA

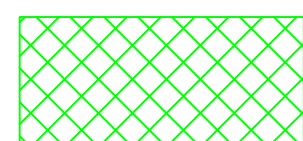

REMATE DE CUBIERTA



PANEL TRANSLUCIDO

	Fecha	21-06-2024	Firma:		Alejandro Serrano Marcén
	Escala:	PLANO Nº 10 CUBIERTA			EPSH
1:50				N. Alumno: 779225	IAMR 2023-2024

FACHADA ESTE FACHADA OESTE

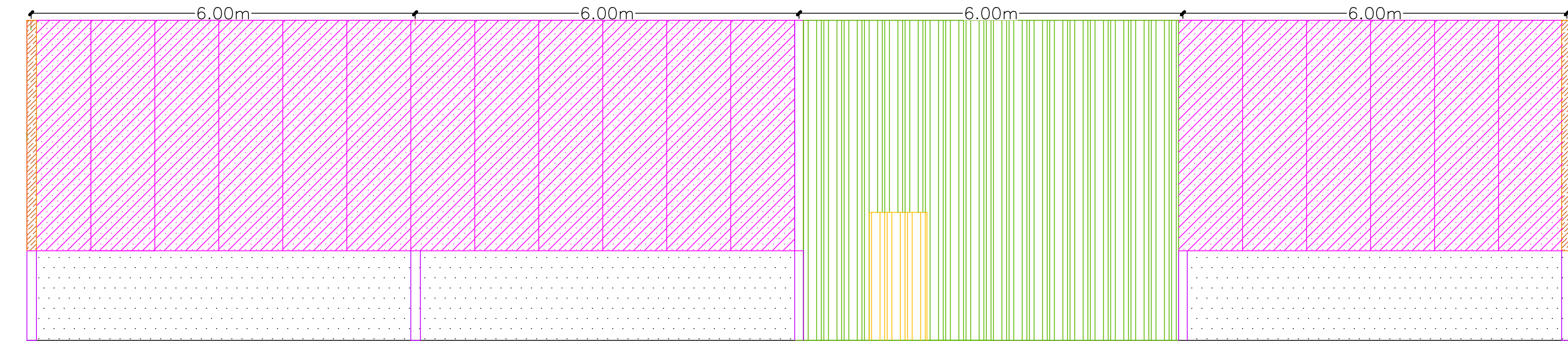

PUERTA PEATONAL

PUERTA

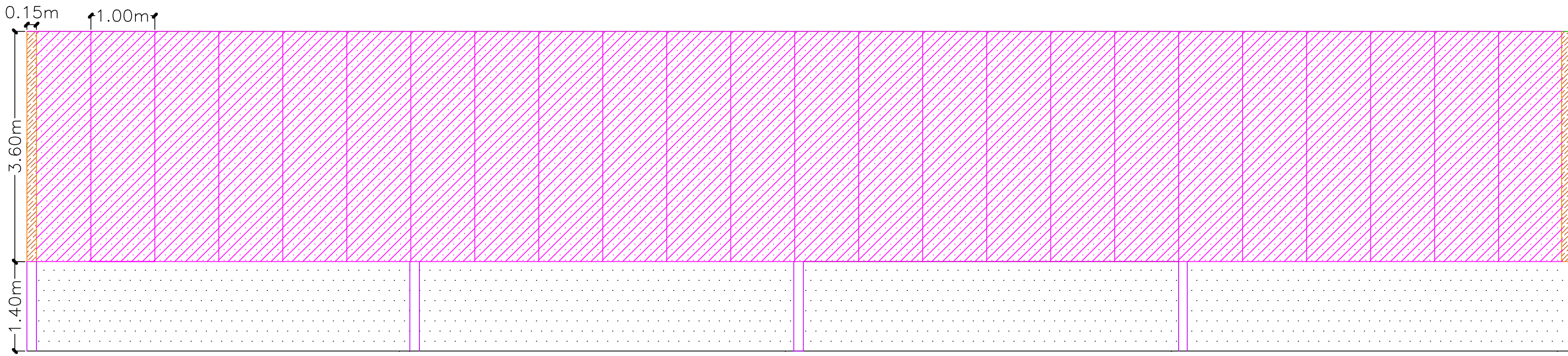

LEYENDA FACHADA





CHAPA MT-32

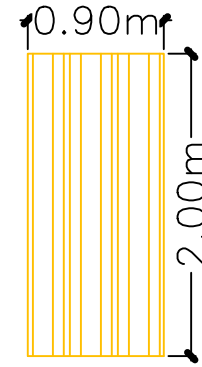

REMATE DE FACHADA

DETALLE PUERTA PEATONAL



	Fecha	Firma:	Alejandro Serrano Marcén
	21-06-2024		
Escala: 1:50	PLANO N° 11 FACHADAS LATERALES		EPSH
	N. Alumno: 779225		IAMR 2023-2024

LEYENDA FACHADA

CHAPA MT-32

REMATE DE FACHADA

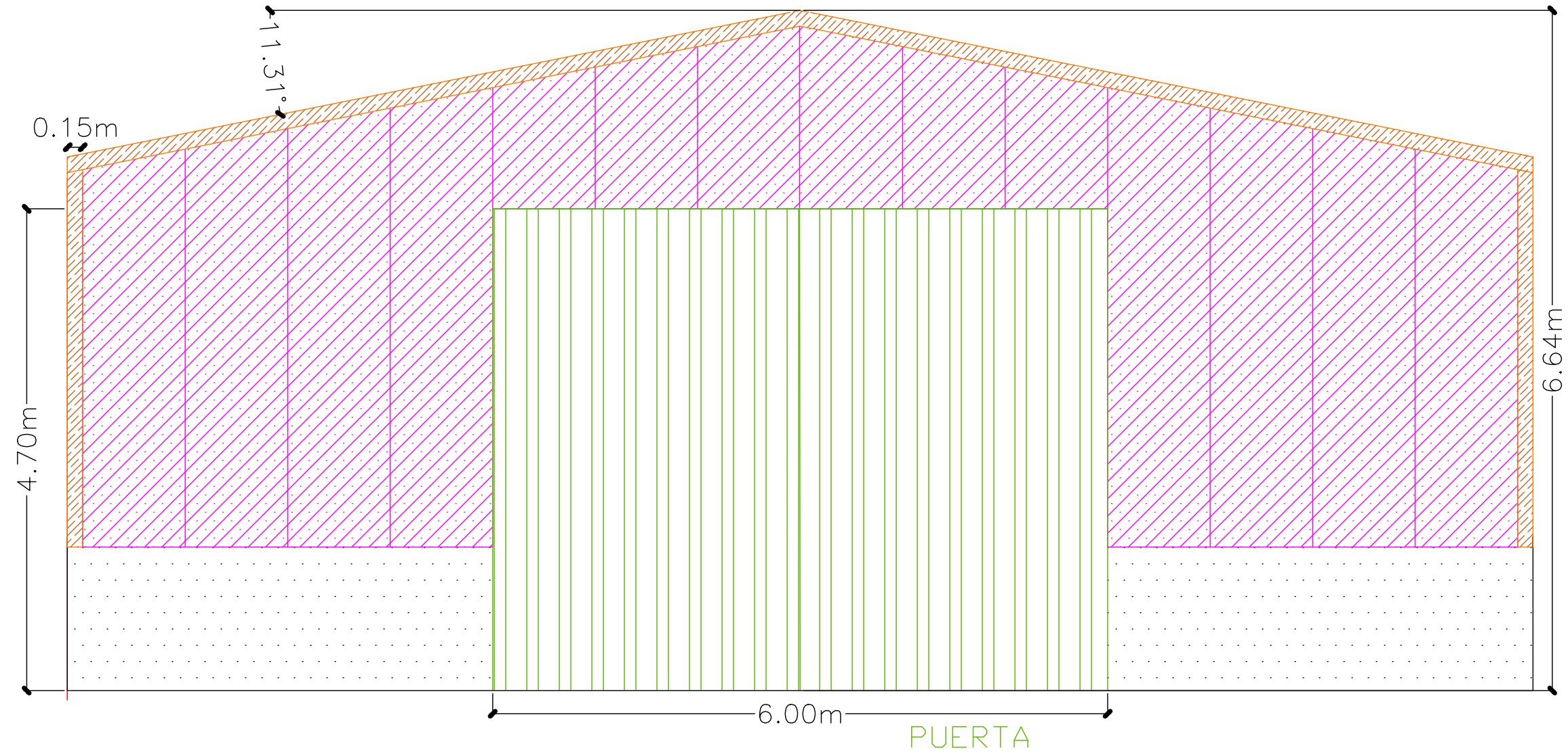
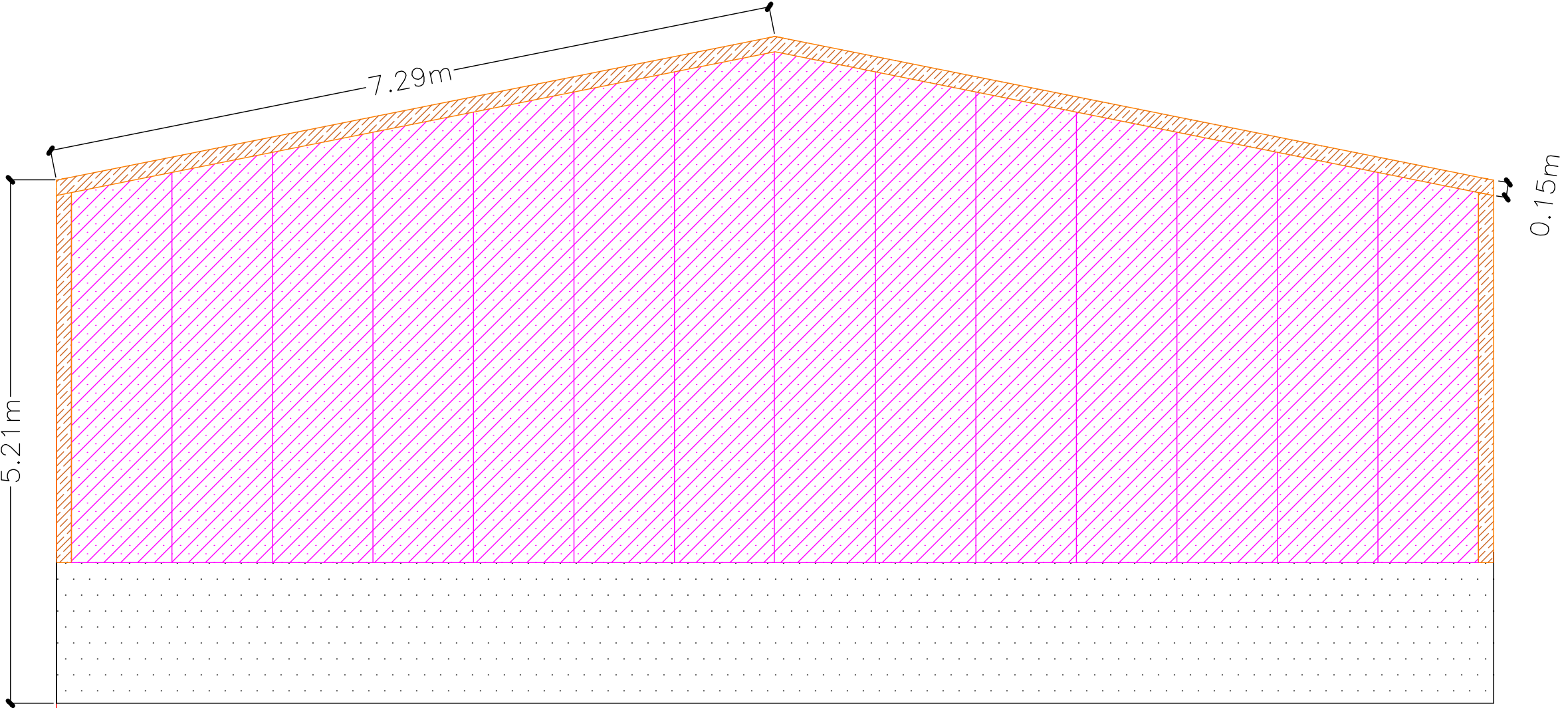

	Fecha	Firma:	Alejandro Serrano Marcén
	21-06-2024		
Escala: 1:50	PLANO N° 12 FACHADAS HASTIAES		EPSH
			N. Alumno: 779225 IAMR 2023-2024

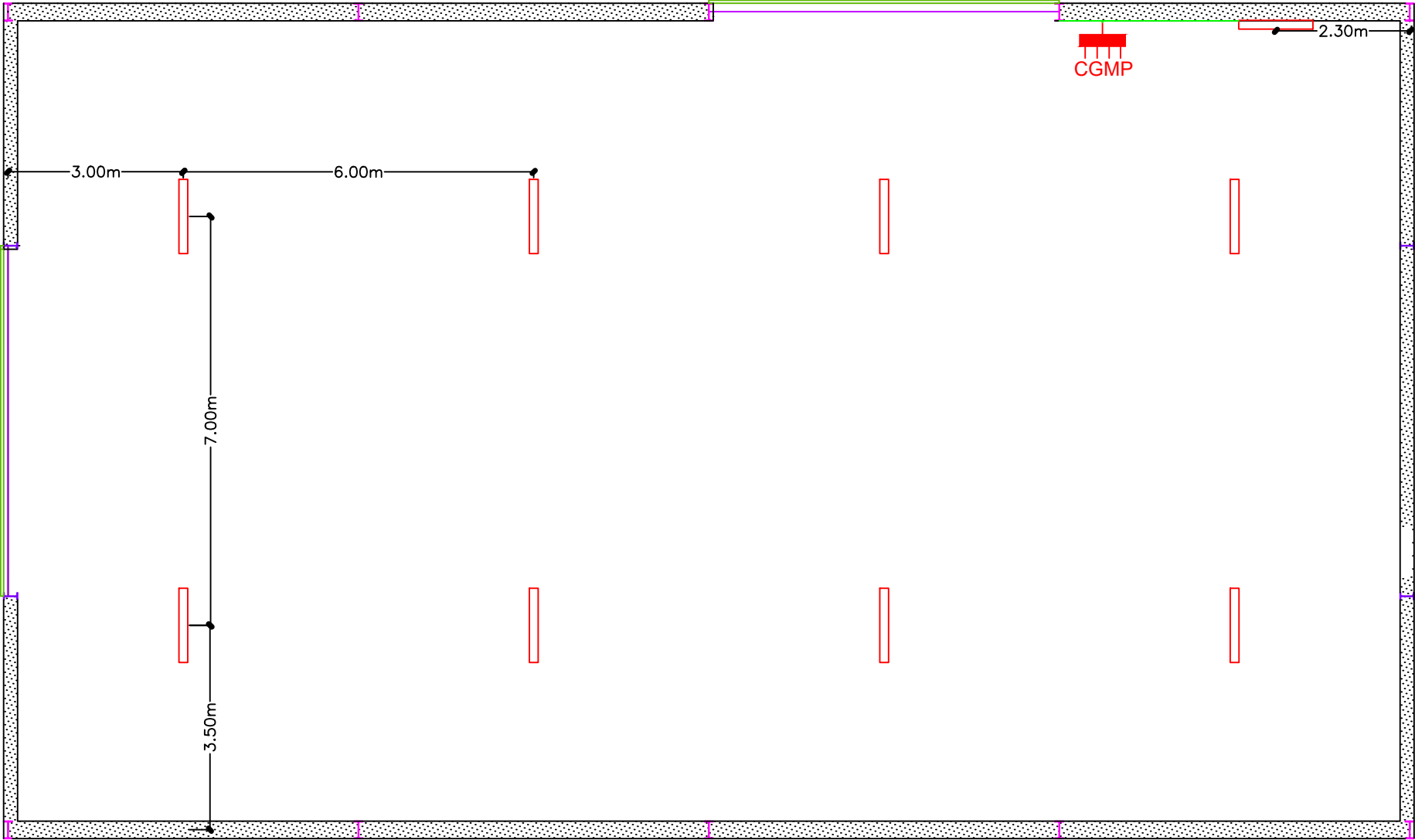



LEYENDA ELECTRICIDAD

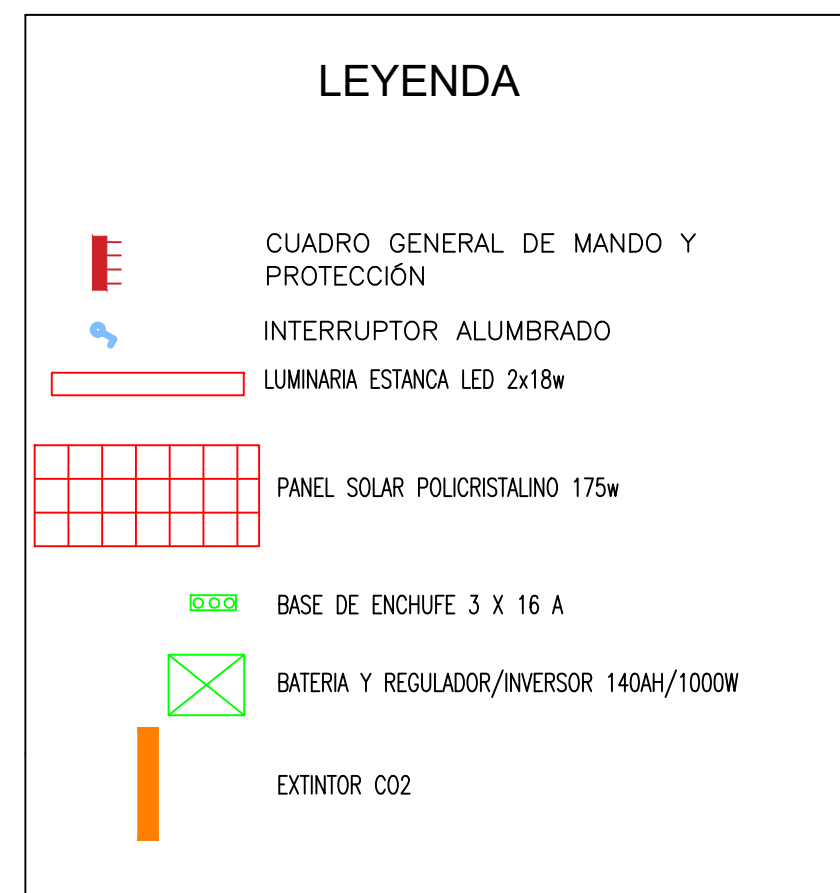
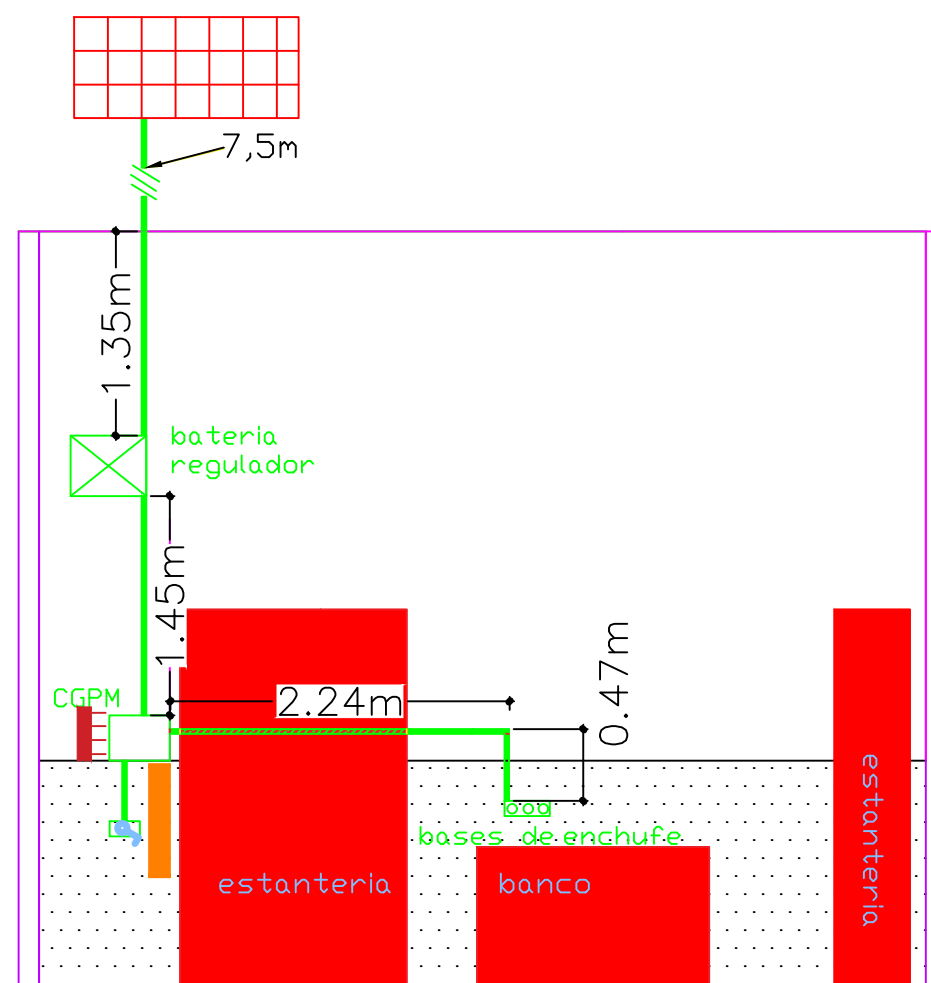

- CUADRO GENERAL DE MANDO Y PROTECCIÓN
- INTERRUPTOR ALUMBRADO
- LUMINARIA ESTANCA LED 2x18w
- PANEL SOLAR POLICRISTALINO 175w
- BASE DE ENCHUFE 3 x 16 A
- BATERIA Y REGULADOR/INVERSOR 140Ah/1000W

	Fecha	Firma:	Alejandro Serrano Marcén
	21-06-2024		
Escala: 1:100	PLANO N° 13 DISTRIBUCIÓN DE LUMINARIA		EPSH
			N. Alumno: 779225
			IAMR 2023-2024



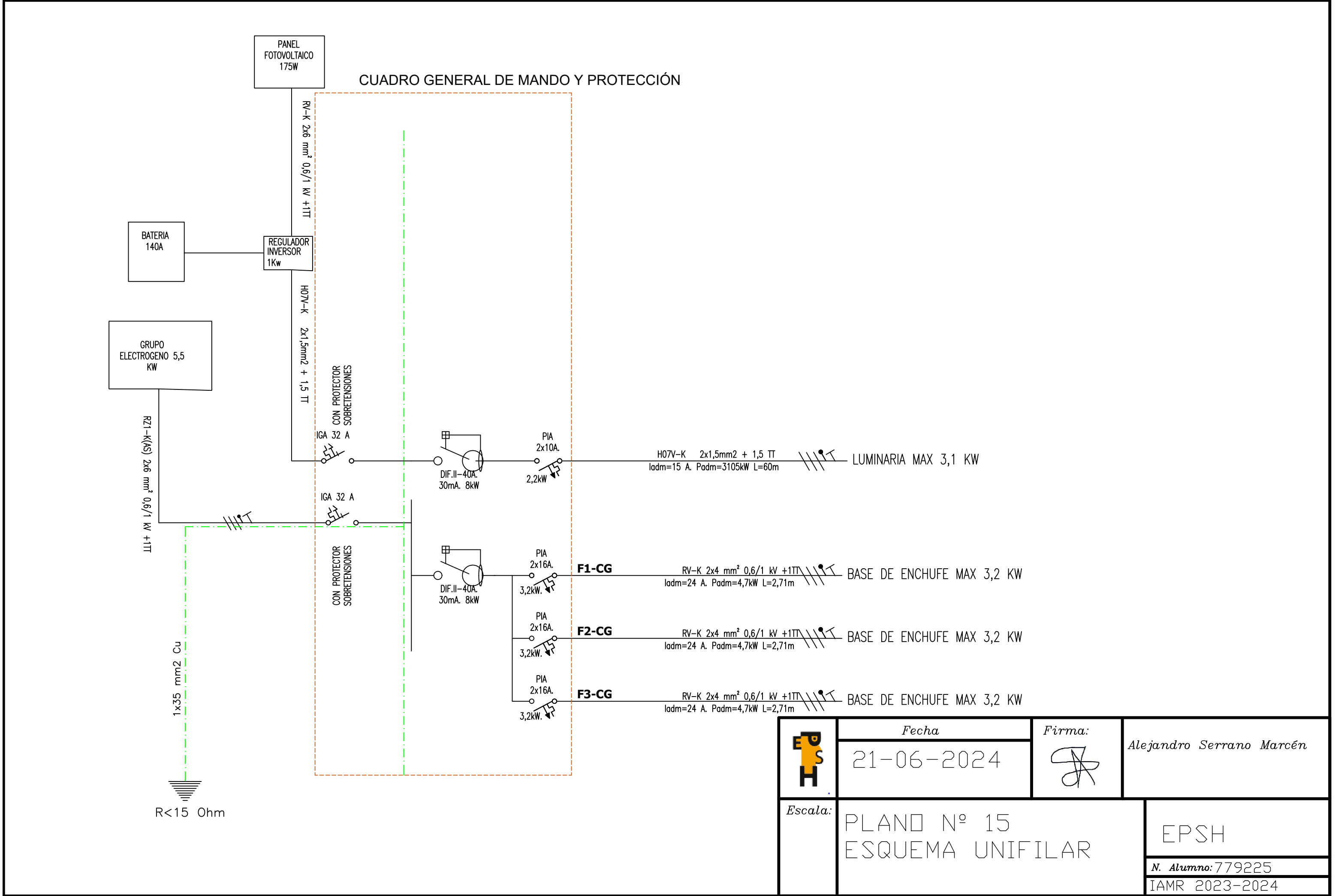

	Fecha	Firma:	Alejandro Serrano Marcén
	21-06-2024		
Escala: 1:50	PLANO N° 14 ALZADO TALLER	EPSH	
		N. Alumno: 779225 IAMR 2023-2024	

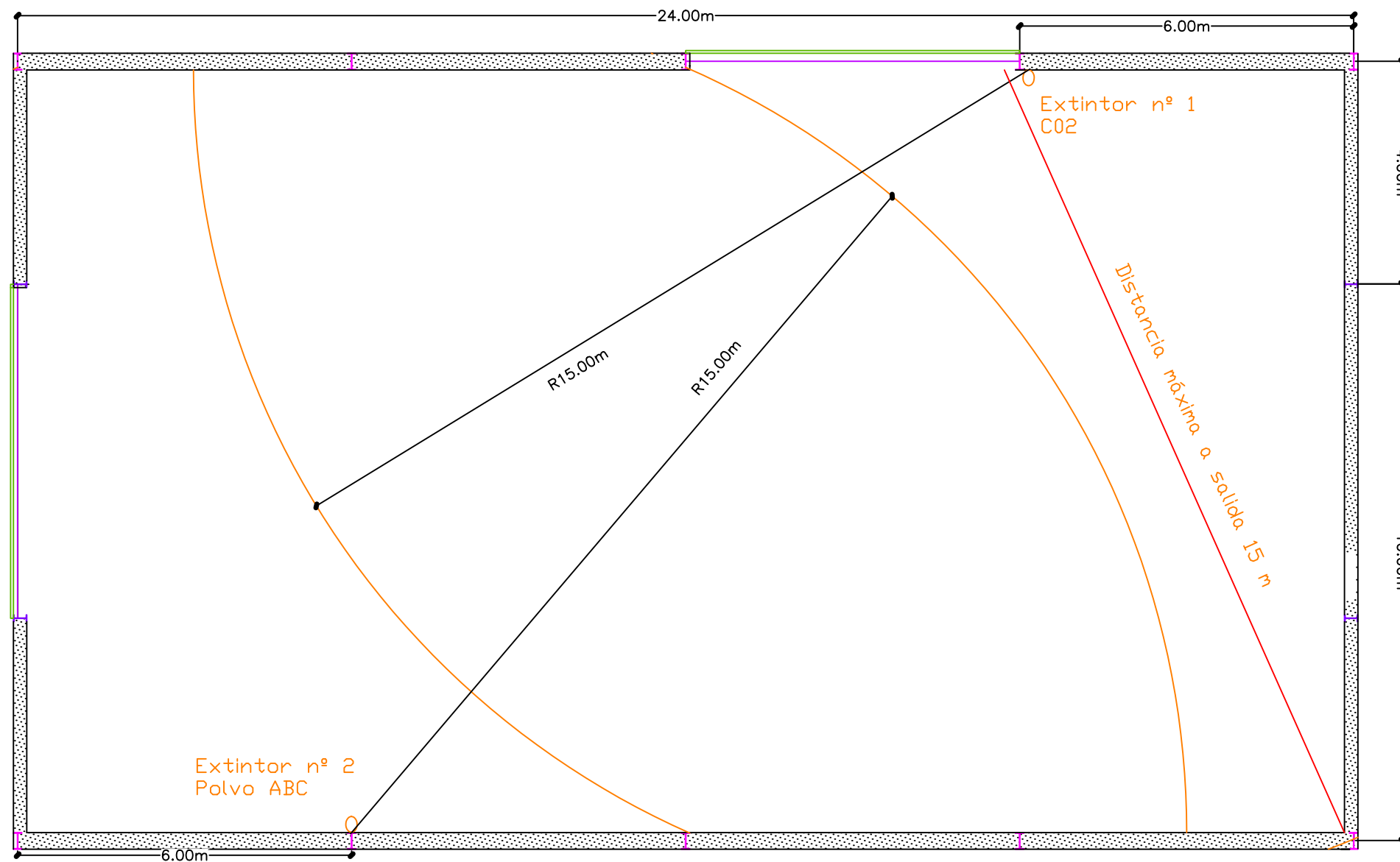

	Fecha	Firma:	Alejandro Serrano Marcén
	21-06-2024		
Escala:	PLANO N° 15 ESQUEMA UNIFILAR		EPSH
			N. Alumno: 779225 IAMR 2023-2024



	Fecha	Firma:	Alejandro Serrano Marcén
	21-06-2024		
Escala: 1:100	PLANO Nº 16 PROTECCION DE INCENDIOS		EPSH
			N. Alumno: 779225 IAMR 2023-2024

DOCUMENTO N°5 PRESUPUESTO

El presente documento se compone de :

1 CUADRO DE PRECIOS 1

2 CUADRO DE PRECIOS 2

3 PRESUPUESTO

4 RESUMEN

Cuadro de precios nº 1

Nº	Designación	Importe	
		En cifra (Euros)	En letra (Euros)
1.1	1 MOVIMIENTO DE TIERRAS m3 Excavación en vaciado de terreno de consistencia dura realizada con medios mecánicos, incluso apilado o traslado en obra de productos de excavación, y preparación para carga en camión. Medida en su perfil natural.	5,29	CINCO EUROS CON VEINTINUEVE CÉNTIMOS
1.2	m3 Excavación en pozos de terreno de consistencia blanda realizada con medios mecánicos hasta una profundidad máxima de 4 m, incluso perfilado de laterales y fondos, apilado o traslado en obra de productos de excavación, y preparación para carga en camión. Medida en su perfil natural.	5,05	CINCO EUROS CON CINCO CÉNTIMOS
1.3	m3 Excavación en zanjas, en terrenos compactos, por medios mecánicos, con extracción de tierras a los bordes, sin carga ni transporte al vertedero y con p.p. de medios auxiliares.	8,30	OCHO EUROS CON TREINTA CÉNTIMOS
	2 CIMENTACIONES Y MUROS		
2.1	m2 Capa de hormigón de limpieza de 10 cm de espesor en fondos de cimentación, con árido rodado de tamaño máximo de 40 mm, y consistencia plástica, puesto en obra, incluso p.p. de alisado de superficie, construido según EHE-08. Medida la superficie ejecutada.	18,01	DIECIOCHO EUROS CON UN CÉNTIMO
2.2	m3 Hormigón para armar HA-25 en zapatas, cadenas y encepados, con árido rodado de tamaño máximo de 20 mm. y consistencia blanda, puesto en obra, incluso p.p. de limpieza de fondos, vibrado y curado, construido según EHE-08. Medido el volumen teórico ejecutado.	161,70	CIENTO SESENTA Y UN EUROS CON SETENTA CÉNTIMOS
2.3	m3 Hormigón para armar HA-25 en riostras de cimentación, con árido rodado de tamaño máximo de 22 mm. y consistencia plástica, puesto en obra, incluso p.p. de limpieza de fondos, vibrado y curado, construido según EHE. Medido el volumen teórico ejecutado.	162,10	CIENTO SESENTA Y DOS EUROS CON DIEZ CÉNTIMOS
2.4	m3 Hormigón para armar HA-25 en muros, con árido rodado de tamaño máximo de 22 mm. y consistencia plástica, puesto en obra, incluso p.p. de limpieza de fondos y paredes vibrado y curado, construido según CE. Medido el volumen teórico ejecutado.	181,91	CIENTO OCHENTA Y UN EUROS CON NOVENTA Y UN CÉNTIMOS
2.5	m2 Encofrado a dos caras con piezas modulares metálicas en muros, incluso limpieza y humedecido, aplicación desencofrante, p.p. de elementos complementarios para su estabilidad y adecuada ejecución, posterior desencofrado y repaso de paramentos según instrucción EHE. Medida la superficie de encofrado útil.	20,14	VEINTE EUROS CON CATORCE CÉNTIMOS

Cuadro de precios nº 1

Nº	Designación	Importe	
		En cifra (Euros)	En letra (Euros)
2.6	Kg Acero de dureza natural, en barras corrugadas, tipo B-500S para elementos de cimentación, muros y esperas de estructura, incluso corte, doblado, colocación con atado con alambre, incluso separadores, estribos, etc, colocado y montado en obra y ayudas para hormigonado posterior, solapes, etc, según CE .Medido el peso nominal teórico del proyecto.	1,50	UN EURO CON CINCUENTA CÉNTIMOS
	3 ESTRUCTURA METÁLICA.		
3.1	kg Acero S2750JR, en perfiles laminados en caliente para vigas, pilares, zunchos y correas, mediante uniones soldadas; i/p.p. de soldaduras, cortes, piezas especiales, despuntes y dos manos de imprimación con pintura anti oxido, montado y colocado, según CTE DB SE-A.	2,10	DOS EUROS CON DIEZ CÉNTIMOS
3.2	m. Correa realizada con chapa conformada en frío tipo CF 200-80-2,5, con tirantillas de acero D=16mm. i/p.p. de despuntes y piezas especiales, colocada y montada. Según NTE-EA y CTE-DB-SE-A.	12,50	DOCE EUROS CON CINCUENTA CÉNTIMOS
3.3	m. Correa realizada con chapa conformada en frío tipo C 150-50-2,5, y piezas especiales, colocada y montada. Según NTE-EA y CTE-DB-SE-A.	11,70	ONCE EUROS CON SETENTA CÉNTIMOS
	4 FACHADAS LIGERAS y SOLERAS		
4.1	m2 Fachada ligera formada por chapa simple mt-32 de acero en perfil comercial, trapezoidal, de 0,6 mm. prelacada por la cara exterior y por la cara interior, i/p.p. de solapes, tapajuntas, accesorios de fijación, limahoyas, cumbrera, remates laterales, encuentros de chapa prelacada de 0,6 mm. y 1000 mm. de desarrollo medio, instalado, i/medios auxiliares y elementos de seguridad, s/NTE-QTG-8,9,10 y 11. Medida en verdadera magnitud.	19,30	DIECINUEVE EUROS CON TREINTA CÉNTIMOS
4.2	m2 Solera de hormigón HA-25 árido rodado tamaño máximo 20 mm, consistencia blanda de 15 cm de espesor, vertido, vibrado rastreado, regleado y fratasado final con helicóptero, curado, formación de juntas de dilatación, contracción y contorno.Construida según NTE-RSS. Medida la superficie ejecutada.	17,20	DIECISIETE EUROS CON VEINTE CÉNTIMOS
	5 CUBIERTA		
5.1	m2 Cubierta de chapa de acero galvanizado MO-18 de 0,6 mm. de espesor, en perfil comercial, prelacado por cara exterior en color a determinar en obra, sobre correas, incluyendo lámina anti condensación, i/p.p. de caballete de cumbrera, remate en hastiales, solapes, accesorios de fijación, juntas de estanqueidad, medios auxiliares y elementos de seguridad, s/NTE-QTG-7. Medida en superficie ejecutada.	19,80	DIECINUEVE EUROS CON OCHENTA CÉNTIMOS
5.2	m2 cubierta transparente de paneles translucidos incluyendo montaje y accesorios y remates	19,10	DIECINUEVE EUROS CON DIEZ CÉNTIMOS
	6 INSTALACION ELECTRICA		

Cuadro de precios nº 1

Nº	Designación	Importe	
		En cifra (Euros)	En letra (Euros)
6.1	UD CUADRO GENERAL DE MANDO Y PROTECCION acorde a la instalacion proyectada , se cuanta en ella con 2 IGA DE 32 A , DOS DIFERENCIALES , 3 PIA de 16 A y 1 PIA DE 10 A	354,21	TRESCIENTOS CINCUENTA Y CUATRO EUROS CON VEINTIUN CÉNTIMOS
6.2	m Cable multipolar RZ1-K (AS), siendo su tensión asignada de 0,6/1 kV, reacción al fuego clase Cca-s1b,d1,a1, con conductor de cobre clase 5 (-K) de 2x6 mm² de sección, con aislamiento de polietileno reticulado (R) y cubierta de compuesto termoplástico a base de poliolefina libre de halógenos con baja emisión de humos y gases corrosivos (Z1). Incluso accesorios y elementos de sujeción. Incluye: Tendido del cable. Conexionado. Comprobación de su correcto funcionamiento. Criterio de medición de proyecto: Longitud medida según documentación gráfica de Proyecto. Criterio de medición de obra: Se medirá la longitud realmente ejecutada según especificaciones de Proyecto.	6,05	SEIS EUROS CON CINCO CÉNTIMOS
6.3	m Cable unipolar RV-K, siendo su tensión asignada de 0,6/1 kV, reacción al fuego clase Eca, con conductor de cobre clase 5 (-K) de 4 mm² de sección, con aislamiento de polietileno reticulado (R) y cubierta de PVC (V). Incluso accesorios y elementos de sujeción. Incluye: Tendido del cable. Conexionado. Comprobación de su correcto funcionamiento. Criterio de medición de proyecto: Longitud medida según documentación gráfica de Proyecto. Criterio de medición de obra: Se medirá la longitud realmente ejecutada según especificaciones de Proyecto.	2,76	DOS EUROS CON SETENTA Y SEIS CÉNTIMOS
6.4	m Cable multipolar RV-K, siendo su tensión asignada de 0,6/1 kV, reacción al fuego clase Eca, con conductor de cobre clase 5 (-K) de 2x6 mm² de sección, con aislamiento de polietileno reticulado (R) y cubierta de PVC (V). Incluso accesorios y elementos de sujeción. Incluye: Tendido del cable. Conexionado. Comprobación de su correcto funcionamiento. Criterio de medición de proyecto: Longitud medida según documentación gráfica de Proyecto. Criterio de medición de obra: Se medirá la longitud realmente ejecutada según especificaciones de Proyecto.	6,10	SEIS EUROS CON DIEZ CÉNTIMOS
6.5	m Cable multipolar H07ZZ-F (AS), siendo su tensión asignada de 450/750 V, reacción al fuego clase Cca-s1b,d1,a1, con conductor de cobre clase 5 (-F) de 3G1,5 mm² de sección, con aislamiento de compuesto reticulado a base de poliolefina libre de halógenos (Z) y cubierta de compuesto reticulado a base de poliolefina libre de halógenos (Z). Incluso accesorios y elementos de sujeción. Incluye: Tendido del cable. Conexionado. Comprobación de su correcto funcionamiento. Criterio de medición de proyecto: Longitud medida según documentación gráfica de Proyecto. Criterio de medición de obra: Se medirá la longitud realmente ejecutada según especificaciones de Proyecto.	3,99	TRES EUROS CON NOVENTA Y NUEVE CÉNTIMOS
6.6	m Cable multipolar RV-K, siendo su tensión asignada de 0,6/1 kV, reacción al fuego clase Eca, con conductor de cobre clase 5 (-K) de 2x1,5 mm² de sección, con aislamiento de polietileno reticulado (R) y cubierta de PVC (V). Incluso accesorios y elementos de sujeción. Incluye: Tendido del cable. Conexionado. Comprobación de su correcto funcionamiento. Criterio de medición de proyecto: Longitud medida según documentación gráfica de Proyecto. Criterio de medición de obra: Se medirá la longitud realmente ejecutada según especificaciones de Proyecto.	2,29	DOS EUROS CON VEINTINUEVE CÉNTIMOS

Cuadro de precios nº 1

Nº	Designación	Importe	
		En cifra (Euros)	En letra (Euros)
6.7	Ud Regulador e inversor monofásico, potencia máxima de entrada 3 kW, voltaje de entrada máximo 600 Vcc, rango de voltaje de entrada de 160 a 500 Vcc, potencia nominal de salida 1 kW, potencia máxima de salida 1 kVA, eficiencia máxima 97,2%, dimensiones 460x122x357 mm, con comunicación vía Wi-Fi para control remoto desde un smartphone, tablet o PC, puertos Ethernet y RS-485, y protocolo de comunicación Modbus. Incluso accesorios necesarios para su correcta instalación. Incluye: Montaje, fijación y nivelación. Conexionado y comprobación de su correcto funcionamiento	721,88	SETECIENTOS VEINTIUN EUROS CON OCHENTA Y OCHO CÉNTIMOS
6.8	Ud Toma de tierra compuesta por pica de acero cobreado de 1,5 m de longitud, hincada en el terreno, conectada a puente para comprobación, dentro de una arqueta de registro de polipropileno de 30x30 cm. Incluso grapa abarcón para la conexión del electrodo con la línea de enlace y aditivos para disminuir la resistividad del terreno. Criterio de valoración económica: El precio no incluye la excavación ni el relleno del trasdós. Incluye: Replanteo. Hincado de la pica. Colocación de la arqueta de registro. Conexión del electrodo con la línea de enlace. Conexión a la red de tierra. Montaje, conexionado y comprobación de su correcto funcionamiento. Realización de pruebas de servicio. Criterio de medición de proyecto: Número de unidades previstas, según documentación gráfica de Proyecto. Criterio de medición de obra: Se medirá el número de unidades realmente ejecutadas según especificaciones de Proyecto.	251,32	DOSCIENTOS CINCUENTA Y UN EUROS CON TREINTA Y DOS CÉNTIMOS
6.9	Ud Módulo solar fotovoltaico de células de silicio monocristalino, para integración arquitectónica en fachada de edificio, potencia máxima (Wp) 175 W,	298,20	DOSCIENTOS NOVENTA Y OCHO EUROS CON VEINTE CÉNTIMOS
6.10	Ud Batería de litio-ferrofosfato (LiFePO4), tensión nominal 12,8 V, capacidad nominal de descarga 140 Ah, más de 5000 ciclos con una profundidad de descarga (DoD) del 80%, dimensiones 225x250x175 mm, peso 14 kg, posibilidad de conexión de hasta 8 baterías en paralelo, con sistema BMS y display para visualización del estado de carga. Incluso accesorios necesarios para su correcta instalación. Incluye: Montaje, fijación y nivelación. Conexionado y comprobación de su correcto funcionamiento. Criterio de medición de proyecto: Número de unidades previstas, según documentación gráfica de Proyecto. Criterio de medición de obra: Se medirá el número de unidades realmente ejecutadas según especificaciones de Proyecto.	350,10	TRESCIENTOS CINCUENTA EUROS CON DIEZ CÉNTIMOS
6.11	Ud Interruptor unipolar (1P) estanco, con grado de protección IP55, monobloc, gama básica, intensidad asignada 10 AX, tensión asignada 250 V, con tecla simple y caja, de color gris. Instalación en superficie. Incluye: Montaje, conexionado y comprobación de su correcto funcionamiento. Criterio de medición de proyecto: Número de unidades previstas, según documentación gráfica de Proyecto. Criterio de medición de obra: Se medirá el número de unidades realmente ejecutadas según especificaciones de Proyecto.	15,01	QUINCE EUROS CON UN CÉNTIMO

Cuadro de precios nº 1

Nº	Designación	Importe	
		En cifra (Euros)	En letra (Euros)
6.12	<p>Ud Base de toma de corriente estanca con tapa abatible con grado de protección IP44, bipolar con contacto de tierra (2P+T), tipo Schuko, de intensidad asignada 16 A, tensión asignada 250 V, gama básica formado por mecanismo para base de toma de corriente con contacto de tierra (2P+T), tipo Schuko, con tapa abatible con símbolo, obturador para protección infantil y conexión mediante bornes con tornillo, con embellecedor de material termoplástico color blanco acabado brillante, kit de juntas para obtener un grado de protección IP44 y marco embellecedor para 1 elemento de material termoplástico color blanco acabado brillante. Instalación empotrada.</p> <p>Criterio de valoración económica: El precio no incluye la caja para mecanismo empotrado.</p> <p>Incluye: Montaje, conexionado y comprobación de su correcto funcionamiento.</p> <p>Criterio de medición de proyecto: Número de unidades previstas, según documentación gráfica de Proyecto.</p> <p>Criterio de medición de obra: Se medirá el número de unidades realmente ejecutadas según especificaciones de Proyecto.</p>	32,51	TREINTA Y DOS EUROS CON CINCUENTA Y UN CÉNTIMOS
6.13	<p>Ud Luminaria lineal de techo,</p> <p>Incluye: Replanteo. Montaje, conexionado y comprobación de su correcto funcionamiento.</p> <p>Criterio de medición de proyecto: Número de unidades previstas, según documentación gráfica de Proyecto.</p> <p>Criterio de medición de obra: Se medirá el número de unidades realmente ejecutadas según especificaciones de Proyecto.</p>	70,00	SETENTA EUROS
7 PROTECCION CONTRA INCENDIOS			
7.1	<p>Ud Placa de señalización de medios de evacuación, de PVC fotoluminiscente, con categoría de fotoluminiscencia A según UNE 23035-4, de 420x148 mm. Incluso elementos de fijación.</p> <p>Incluye: Replanteo. Fijación al paramento.</p> <p>Criterio de medición de proyecto: Número de unidades previstas, según documentación gráfica de Proyecto.</p> <p>Criterio de medición de obra: Se medirá el número de unidades realmente ejecutadas según especificaciones de Proyecto.</p>	21,87	VEINTIUN EUROS CON OCHENTA Y SIETE CÉNTIMOS
7.2	<p>Ud Extintor portátil de nieve carbónica CO2, de eficacia 34B, con 2 kg de agente extintor, con vaso difusor. Incluso soporte y accesorios de montaje.</p> <p>Incluye: Replanteo. Colocación y fijación del soporte. Colocación del extintor.</p> <p>Criterio de medición de proyecto: Número de unidades previstas, según documentación gráfica de Proyecto.</p> <p>Criterio de medición de obra: Se medirá el número de unidades realmente colocadas según especificaciones de Proyecto.</p>	49,02	CUARENTA Y NUEVE EUROS CON DOS CÉNTIMOS
7.3	<p>Ud Extintor portátil de polvo químico ABC polivalente antibrasa, con presión incorporada, de eficacia 21A-144B-C, con 6 kg de agente extintor, con manómetro y manguera con boquilla difusora. Incluso soporte y accesorios de montaje.</p> <p>Incluye: Replanteo. Colocación y fijación del soporte. Colocación del extintor.</p> <p>Criterio de medición de proyecto: Número de unidades previstas, según documentación gráfica de Proyecto.</p> <p>Criterio de medición de obra: Se medirá el número de unidades realmente colocadas según especificaciones de Proyecto.</p>	46,06	CUARENTA Y SEIS EUROS CON SEIS CÉNTIMOS

Cuadro de precios nº 1

Nº	Designación	Importe	
		En cifra (Euros)	En letra (Euros)
7.4	Ud Placa de señalización de equipos contra incendios, de PVC fotoluminiscente, con categoría de fotoluminiscencia A según UNE 23035-4, de 297x297 mm. Incluso elementos de fijación. Incluye: Replanteo. Fijación al paramento. Criterio de medición de proyecto: Número de unidades previstas, según documentación gráfica de Proyecto. Criterio de medición de obra: Se medirá el número de unidades realmente ejecutadas según especificaciones de Proyecto.	18,32	DIECIOCHO EUROS CON TREINTA Y DOS CÉNTIMOS
	8 SEGURIDAD Y SALUD		
8.1	ms Mes de alquiler de WC químico estándar de 1,13x1,12x2,24 m. y 91 kg. de peso. Compuesto por urinario, inodoro y depósito para desecho de 266 l. Sin necesidad de instalación. Incluso limpieza al final del alquiler. Con portes de entrega y recogida. Según RD 486/97	59,05	CINCUENTA Y NUEVE EUROS CON CINCO CÉNTIMOS
8.2	ms Mes de alquiler de caseta prefabricada para almacén de obra de 5,98x2,45x2,45 m. de 14,65 m2. Estructura de acero galvanizado. Cubierta y cerramiento lateral de chapa galvanizada trapezoidal de 0,6 mm. reforzada con perfiles de acero, interior prelacado. Suelo de aglomerado hidrófugo de 19 mm. puerta de acero de 1mm., de 0,80x2,00 m. pintada con cerradura. Ventana fija de cristal de 6 mm., recercado con perfil de goma. Con transporte a 150 km.(ida y vuelta). Entrega y recogida del módulo con camión grúa. Según R.D. 486/97.	63,36	SESENTA Y TRES EUROS CON TREINTA Y SEIS CÉNTIMOS
8.3	ud Casco de seguridad con arnés de adaptación. Certificado CE. s/ R.D. 773/97 y R.D. 1407/92.	0,75	SETENTA Y CINCO CÉNTIMOS
8.4	ud Par de botas altas de agua color negro, (amortizables en 1 uso). Certificado CE. s/ R.D. 773/97 y R.D. 1407/92.	4,20	CUATRO EUROS CON VEINTE CÉNTIMOS
8.5	ud Par de botas de seguridad con plantilla y puntera de acero, (amortizables en 3 usos). Certificado CE. s/ R.D. 773/97 y R.D. 1407/92.	4,93	CUATRO EUROS CON NOVENTA Y TRES CÉNTIMOS
8.6	ud Botiquín de urgencia para obra fabricado en chapa de acero, pintado al horno con tratamiento anticorrosivo y seigrafía de cruz. Color blanco, con contenidos mínimos obligatorios, colocado.	37,75	TREINTA Y SIETE EUROS CON SETENTA Y CINCO CÉNTIMOS
8.7	m. Cinta de balizamiento bicolor rojo/blanco de material plástico, incluso colocación y desmontaje. s/ R.D. 485/97.	0,35	TREINTA Y CINCO CÉNTIMOS
8.8	ud Gafas protectoras contra impactos, incoloras, (amortizables en 3 usos). Certificado CE. s/ R.D. 773/97 y R.D. 1407/92.	1,22	UN EURO CON VEINTIDOS CÉNTIMOS
8.9	ud Semi-mascarilla antipolvo un filtro, (amortizable en 3 usos). Certificado CE. s/ R.D. 773/97 y R.D. 1407/92.	3,96	TRES EUROS CON NOVENTA Y SEIS CÉNTIMOS
8.10	ud Protectores auditivos con arnés a la nuca, (amortizables en 3 usos). Certificado CE. s/ R.D. 773/97 y R.D. 1407/92.	1,17	UN EURO CON DIECISIETE CÉNTIMOS
8.11	ud Faja protección lumbar, (amortizable en 4 usos). Certificado CE EN385. s/ R.D. 773/97 y R.D. 1407/92.	1,09	UN EURO CON NUEVE CÉNTIMOS

Cuadro de precios nº 1

Nº	Designación	Importe	
		En cifra (Euros)	En letra (Euros)
8.12	ud Mono de trabajo de una pieza de poliéster-algodón (amortizable en un uso). Certificado CE. s/ R.D. 773/97 y R.D. 1407/92.	7,65	SIETE EUROS CON SESENTA Y CINCO CÉNTIMOS
8.13	ud Par guantes de lona reforzados. Certificado CE. s/ R.D. 773/97 y R.D. 1407/92.	1,49	UN EURO CON CUARENTA Y NUEVE CÉNTIMOS
9 GESTION DE RESIDUOS			
9.1	m³ Transporte con camión de residuos inertes plásticos producidos en obras de construcción y/o demolición, a vertedero específico, instalación de tratamiento de residuos de construcción y demolición externa a la obra o centro de valorización o eliminación de residuos, situado a 5 km de distancia. Criterio de valoración económica: El precio incluye el tiempo de espera en obra durante las operaciones de carga, el viaje de ida, la descarga y el viaje de vuelta, pero no incluye la carga en obra. Criterio de medición de proyecto: Volumen teórico, estimado a partir del peso y la densidad aparente de los diferentes materiales que componen los residuos, según documentación gráfica de Proyecto. Criterio de medición de obra: Se medirá, incluyendo el esponjamiento, el volumen de residuos realmente transportado según especificaciones de Proyecto.	3,28	TRES EUROS CON VEINTIOCHO CÉNTIMOS
9.2	m³ Transporte con camión de residuos inertes metálicos producidos en obras de construcción y/o demolición, a vertedero específico, instalación de tratamiento de residuos de construcción y demolición externa a la obra o centro de valorización o eliminación de residuos, situado a 5 km de distancia. Criterio de valoración económica: El precio incluye el tiempo de espera en obra durante las operaciones de carga, el viaje de ida, la descarga y el viaje de vuelta, pero no incluye la carga en obra. Criterio de medición de proyecto: Volumen teórico, estimado a partir del peso y la densidad aparente de los diferentes materiales que componen los residuos, según documentación gráfica de Proyecto. Criterio de medición de obra: Se medirá, incluyendo el esponjamiento, el volumen de residuos realmente transportado según especificaciones de Proyecto.	17,57	DIECISIETE EUROS CON CINCUENTA Y SIETE CÉNTIMOS
9.3	m³ Transporte con camión de residuos inertes de hormigones, morteros y prefabricados producidos en obras de construcción y/o demolición, a vertedero específico, instalación de tratamiento de residuos de construcción y demolición externa a la obra o centro de valorización o eliminación de residuos, situado a 5 km de distancia. Criterio de valoración económica: El precio incluye el tiempo de espera en obra durante las operaciones de carga, el viaje de ida, la descarga y el viaje de vuelta, pero no incluye la carga en obra. Criterio de medición de proyecto: Volumen teórico, estimado a partir del peso y la densidad aparente de los diferentes materiales que componen los residuos, según documentación gráfica de Proyecto. Criterio de medición de obra: Se medirá, incluyendo el esponjamiento, el volumen de residuos realmente transportado según especificaciones de Proyecto.	5,74	CINCO EUROS CON SETENTA Y CUATRO CÉNTIMOS
10 CARPINTERIAS			

Cuadro de precios nº 1

Nº	Designación	Importe	
		En cifra (Euros)	En letra (Euros)
10.1	<p>Ud Puerta corredera suspendida de 2 hojas, formada por chapa plegada de acero galvanizado de textura acanalada, 2 x5000x3000 cm, con apertura manual.</p> <p>Incluye: Colocación y fijación de los perfiles guía. Instalación de la puerta de garaje. Montaje del sistema de apertura. Montaje del sistema de accionamiento. Repaso y engrase de mecanismos y guías.</p> <p>Criterio de medición de proyecto: Número de unidades previstas, según documentación gráfica de Proyecto.</p> <p>Criterio de medición de obra: Se medirá el número de unidades realmente ejecutadas según especificaciones de Proyecto.</p>	2.185,80	DOS MIL CIENTO OCHENTA Y CINCO EUROS CON OCHENTA CÉNTIMOS

Cuadro de precios nº 2

Advertencia: Los precios del presente cuadro se aplicarán única y exclusivamente en los casos que sea preciso abonar obras incompletas cuando por rescisión u otra causa no lleguen a terminarse las contratadas, sin que pueda pretenderse la valoración de cada unidad de obra fraccionada en otra forma que la establecida en dicho cuadro.

Nº	Designación	Importe	
		Parcial (Euros)	Total (Euros)
1.1	1 MOVIMIENTO DE TIERRAS		
	m3 Excavación en vaciado de terreno de consistencia dura realizada con medios mecánicos, incluso apilado o traslado en obra de productos de excavación, y preparación para carga en camión. Medida en su perfil natural.		
e0150115	(Mano de obra) Cuadrilla A+P.	0,132 h 28,23	3,73
e0201442	(Maquinaria) Pala excavadora POCLAIN 90.	0,013 h 101,00	1,31
	(Resto obra)		0,10
	Total		5,14
	3% Costes indirectos		0,15
1.2	m3 Excavación en pozos de terreno de consistencia blanda realizada con medios mecánicos hasta una profundidad máxima de 4 m, incluso perfilado de laterales y fondos, apilado o traslado en obra de productos de excavación, y preparación para carga en camión. Medida en su perfil natural.		5,29
e0150115	(Mano de obra) Cuadrilla A+P.	0,000 h 28,23	0,00
e0201440	(Maquinaria) Pala retro-excavadora-cargadora	0,000 h 38,86	0,00
	Total		4,90
	3% Costes indirectos		0,15
1.3	m3 Excavación en zanjas, en terrenos compactos, por medios mecánicos, con extracción de tierras a los bordes, sin carga ni transporte al vertedero y con p.p. de medios auxiliares.		5,05
O010A...	(Mano de obra) Peón ordinario	0,258 h. 12,72	3,28
M05EN...	(Maquinaria) Excav.hidráulica neumáticos 100 CV	1,000 h. 4,78	4,78
	Total		8,06
	3% Costes indirectos		0,24
			8,30

Cuadro de precios nº 2

Nº	Designación	Importe	
		Parcial (Euros)	Total (Euros)
	2 CIMENTACIONES Y MUROS		
2.1	m2 Capa de hormigón de limpieza de 10 cm de espesor en fondos de cimentación, con árido rodado de tamaño máximo de 40 mm, y consistencia plástica, puesto en obra, incluso p.p. de alisado de superficie, construido según EHE-08. Medida la superficie ejecutada.		
	(Medios auxiliares)		
e9901001	Material auxiliar	0,210 ud 0,28	0,06
	(Mano de obra)		
e0150210	Cuadrilla O2+P	0,141 h 35,00	4,94
	(Materiales)		
e1001005	Hormigón H-150 plástico árido 40	0,100 m3 116,58	11,66
	(Resto obra)		0,83
	Total		17,49
	3% Costes indirectos		0,52
			18,01
2.2	m3 Hormigón para armar HA-25 en zapatas, cadenas y encepados, con árido rodado de tamaño máximo de 20 mm. y consistencia blanda, puesto en obra, incluso p.p. de limpieza de fondos, vibrado y curado, construido según EHE-08. Medido el volumen teórico ejecutado.		
	(Medios auxiliares)		
e9901001	Material auxiliar	1,500 ud 0,28	0,42
	(Mano de obra)		
e0150340	Cuadrilla O1+A+P	0,312 h 50,00	15,60
	(Materiales)		
e1001052	Hormigón H-25 plástico árido 40	1,071 m3 124,64	133,49
	(Resto obra)		7,48
	Total		156,99
	3% Costes indirectos		4,71
			161,70

Cuadro de precios nº 2

Nº	Designación	Importe	
		Parcial (Euros)	Total (Euros)
2.3	m3 Hormigón para armar HA-25 en riostras de cimentación, con árido rodado de tamaño máximo de 22 mm. y consistencia plástica, puesto en obra, incluso p.p. de limpieza de fondos, vibrado y curado, construido según EHE. Medido el volumen teórico ejecutado.		
e9901001	(Medios auxiliares) Material auxiliar	0,000 ud 0,28	0,00
e0150340	(Mano de obra) Cuadrilla 01+A+P	0,000 h 50,00	0,00
e1001051	(Materiales) Hormigón HA-25 plástico árido 22	0,000 m3 60,00	0,00
	Total	157,38	
	3% Costes indirectos	4,72	
			162,10
2.4	m3 Hormigón para armar HA-25 en muros, con árido rodado de tamaño máximo de 22 mm. y consistencia plástica, puesto en obra, incluso p.p. de limpieza de fondos y paredes vibrado y curado, construido según CE. Medido el volumen teórico ejecutado.		
e9901001	(Medios auxiliares) Material auxiliar	1,600 ud 0,28	0,45
e0150340	(Mano de obra) Cuadrilla 01+A+P	2,071 h 50,00	103,55
e1001051	(Materiales) Hormigón HA-25 plástico árido 22	1,070 m3 60,00	64,20
	(Resto obra)		8,41
	Total	176,61	
	3% Costes indirectos	5,30	
			181,91

Cuadro de precios nº 2

Nº	Designación	Importe	
		Parcial (Euros)	Total (Euros)
2.5	m2 Encofrado a dos caras con piezas modulares metálicas en muros, incluso limpieza y humedecido, aplicación desencofrante, p.p. de elementos complementarios para su estabilidad y adecuada ejecución, posterior desencofrado y repaso de paramentos según instrucción EHE. Medida la superficie de encofrado útil.		
	(Medios auxiliares)		
e9901001	Material auxiliar	1,000 ud 0,28	0,28
	(Mano de obra)		
e0150225	Cuadrilla O2+PE+P	0,171 h 28,95	4,95
	(Materiales)		
e1050025	Madera de pino en tabloncillo 5x	0,003 m3 1,66	0,00
e1050415	Panel metálico p/encofrado 300x5	0,030 ud 413,87	12,42
e1050915	Desencofrante para diluir 1/10.	0,050 kg 34,18	1,71
	(Resto obra)		0,19
	Total		19,55
	3% Costes indirectos		0,59
2.6	Kg Acero de dureza natural, en barras corrugadas, tipo B-500S para elementos de cimentación, muros y esperas de estructura, incluso corte, doblado, colocación con atado con alambre, incluso separadores, estribos, etc, colocado y montado en obra y ayudas para hormigonado posterior, solapes, etc, según CE .Medido el peso nominal teórico del proyecto.		20,14
	(Medios auxiliares)		
e9901001	Material auxiliar	0,030 ud 0,28	0,01
	(Mano de obra)		
e0150125	Cuadrilla A+PE+P.	0,003 h 28,14	0,08
	(Materiales)		
e1005049	Acero corrugado B500S.	1,080 kg 1,20	1,30
	(Resto obra)		0,07
	Total		1,46
	3% Costes indirectos		0,04
	3 ESTRUCTURA METÁLICA.		1,50

Cuadro de precios nº 2

Nº	Designación	Importe	
		Parcial (Euros)	Total (Euros)
3.1	kg Acero S2750JR, en perfiles laminados en caliente para vigas, pilares, zunchos y correas, mediante uniones soldadas; i/p.p. de soldaduras, cortes, piezas especiales, despuntes y dos manos de imprimación con pintura anti oxido, montado y colocado, según CTE DB SE-A.		
	(Mano de obra)		
O01OB...	Oficial 1ª cerrajero	0,019 h. 18,00	0,34
O01OB...	Ayudante cerrajero	0,029 h. 16,00	0,46
	(Materiales)		
P01DW...	Pequeño material	0,100 ud 0,63	0,06
P03AL005	Acero laminado S275JR	1,000 kg 1,00	1,00
P25OU...	Minio electrolitico	0,010 l. 17,76	0,18
	Total		2,04
	3% Costes indirectos		0,06
3.2	m. Correa realizada con chapa conformada en frío tipo CF 200-80-2,5, con tirantillas de acero D=16mm. i/p.p. de despuntes y piezas especiales, colocada y montada. Según NTE-EA y CTE-DB-SE-A.		2,10
	(Mano de obra)		
O01OB...	Oficial 1ª cerrajero	0,000 h. 18,00	0,00
O01OB...	Ayudante cerrajero	0,000 h. 16,00	0,00
	(Maquinaria)		
M02GT...	Grúa pluma 30 m./0,75 t.	0,000 h. 21,46	0,00
	(Materiales)		
P03ALV...	Correa CF 250-60-2,5 altura.	0,000 m. 4,50	0,00
	Total		12,14
	3% Costes indirectos		0,36
			12,50

Cuadro de precios nº 2

Nº	Designación	Importe	
		Parcial (Euros)	Total (Euros)
3.3	m. Correa realizada con chapa conformada en frío tipo C 150-50-2,5, y piezas especiales, colocada y montada. Según NTE-EA y CTE-DB-SE-A.		
	(Mano de obra)		
O01OB...	Oficial 1ª cerrajero	0,000 h. 18,00	0,00
O01OB...	Ayudante cerrajero	0,000 h. 16,00	0,00
	(Maquinaria)		
M02GT...	Grúa pluma 30 m./0,75 t.	0,000 h. 21,46	0,00
	(Materiales)		
P03ALV...	Correa CF 250-60-2,5 altura.	0,000 m. 4,50	0,00
	Total		11,36
	3% Costes indirectos		0,34
			11,70
4.1	4 FACHADAS LIGERAS y SOLERAS		
	m2 Fachada ligera formada por chapa simple mt-32 de acero en perfil comercial, trapezoidal, de 0,6 mm. prelacada por la cara exterior y por la cara interior, i/p.p. de solapes, tapajuntas, accesorios de fijación, limahoyas, cumbrera, remates laterales, encuentros de chapa prelacada de 0,6 mm. y 1000 mm. de desarrollo medio, instalado, i/medios auxiliares y elementos de seguridad, s/NTE-QTG-8,9,10 y 11. Medida en verdadera magnitud.		
	(Mano de obra)		
O01OA...	Oficial primera	0,000 h. 18,00	0,00
O01OA...	Ayudante	0,000 h. 16,00	0,00
	(Materiales)		
P05CW...	Tornillería y pequeño material	0,000 ud 0,07	0,00
P05WT...	Chapa simple trapezoidal	0,000 m2 4,50	0,00
	Total		18,74
	3% Costes indirectos		0,56
			19,30

Cuadro de precios nº 2

Nº	Designación	Importe	
		Parcial (Euros)	Total (Euros)
4.2	m2 Solera de hormigón HA-25 árido rodado tamaño máximo 20 mm, consistencia blanda de 15 cm de espesor, vertido, vibrado rastreado, regleado y fratasado final con helicóptero, curado, formación de juntas de dilatación, contracción y contorno. Construida según NTE-RSS. Medida la superficie ejecutada.		
e0150210	(Mano de obra) Cuadrilla O2+P	0,213 h 35,00	7,46
e1001051	(Materiales) Hormigón HA-25 plástico árido 22	0,150 m3 60,00	9,00
e1599010	Material auxiliar.	0,100 ud 0,66	0,07
	(Resto obra)		0,17
	Total		16,70
	3% Costes indirectos		0,50
			17,20
	5 CUBIERTA		
5.1	m2 Cubierta de chapa de acero galvanizado MO-18 de 0,6 mm. de espesor, en perfil comercial, prelacado por cara exterior en color a determinar en obra, sobre correas, incluyendo lámina anti condensación, i/p.p. de caballete de cumbrera, remate en hastiales, solapes, accesorios de fijación, juntas de estanqueidad, medios auxiliares y elementos de seguridad, s/NTE-QTG-7. Medida en superficie ejecutada.		
O010A...	(Mano de obra) Oficial primera	0,175 h. 18,00	3,15
O010A...	Ayudante	0,175 h. 16,00	2,80
P05CG...	(Materiales) Chapa lisa ac.prelac. a=100cm e=0,6mm	1,000 m2 12,28	12,28
P05CW...	Tornillería y pequeño material	1,000 ud 0,07	0,07
	(Resto obra)		0,92
	Total		19,22
	3% Costes indirectos		0,58
			19,80
5.2	m2 cubierta transparente de paneles translucidos incluyendo montaje y accesorios y remates		
transpa	(Medios auxiliares) cubierta transparente de policarbonato ondulado de paneles translucidos incluyendo montaje y...	1,000 m2 18,54	18,54
	Total		18,54
	3% Costes indirectos		0,56
			19,10
	6 INSTALACION ELECTRICA		

Cuadro de precios nº 2

Nº	Designación	Importe	
		Parcial (Euros)	Total (Euros)
6.1	UD CUADRO GENERAL DE MANDO Y PROTECCION acorde a la instalacion proyectada , se cuanta en ella con 2 IGA DE 32 A , DOS DIFERENCIALES , 3 PIA de 16 A y 1 PIA DE 10 A		
PP001	(Medios auxiliares) Caja de protección y medida.	1,000 ud 330,73	330,73
O01OB...	(Mano de obra) Oficial 1ª electricista	0,074 h. 18,00	1,33
O01OB...	Oficial 2ª electricista	0,074 h. 16,00	1,18
P01DW...	(Materiales) Pequeño material	1,000 ud 0,63	0,63
	(Resto obra)		10,02
	Total		343,89
	3% Costes indirectos		10,32
6.2	m Cable multipolar RZ1-K (AS), siendo su tensión asignada de 0,6/1 kV, reacción al fuego clase Cca-s1b,d1,a1, con conductor de cobre clase 5 (-K) de 2x6 mm² de sección, con aislamiento de polietileno reticulado (R) y cubierta de compuesto termoplástico a base de poliolefina libre de halógenos con baja emisión de humos y gases corrosivos (Z1). Incluso accesorios y elementos de sujeción. Incluye: Tendido del cable. Conexionado. Comprobación de su correcto funcionamiento. Criterio de medición de proyecto: Longitud medida según documentación gráfica de Proyecto. Criterio de medición de obra: Se medirá la longitud realmente ejecutada según especificaciones de Proyecto.		354,21
mo003	(Mano de obra) Oficial 1ª electricista.	0,048 h 22,00	1,06
mo102	Ayudante electricista.	0,048 h 20,30	0,97
mt35cu...	(Materiales) Cable multipolar RZ1-K (AS), siendo su tensión asignada de 0,6/1 kV, reacción al fuego clase...	1,000 m 3,72	3,72
	(Resto obra)		0,12
	Total		5,87
	3% Costes indirectos		0,18
			6,05

Cuadro de precios nº 2

Nº	Designación	Importe	
		Parcial (Euros)	Total (Euros)
6.3	m Cable unipolar RV-K, siendo su tensión asignada de 0,6/1 kV, reacción al fuego clase Eca, con conductor de cobre clase 5 (-K) de 4 mm² de sección, con aislamiento de polietileno reticulado (R) y cubierta de PVC (V). Incluso accesorios y elementos de sujeción. Incluye: Tendido del cable. Conexionado. Comprobación de su correcto funcionamiento. Criterio de medición de proyecto: Longitud medida según documentación gráfica de Proyecto. Criterio de medición de obra: Se medirá la longitud realmente ejecutada según especificaciones de Proyecto.		
	(Mano de obra)		
mo003	Oficial 1ª electricista.	0,025 h	22,00
mo102	Ayudante electricista.	0,025 h	20,30
	(Materiales)		
mt35cu...	Cable unipolar RV-K, siendo su tensión asignada de 0,6/1 kV, reacción al fuego clase Eca seg...	1,000 m	1,57
	(Resto obra)		0,05
	Total		2,68
	3% Costes indirectos		0,08
			2,76
6.4	m Cable multipolar RV-K, siendo su tensión asignada de 0,6/1 kV, reacción al fuego clase Eca, con conductor de cobre clase 5 (-K) de 2x6 mm² de sección, con aislamiento de polietileno reticulado (R) y cubierta de PVC (V). Incluso accesorios y elementos de sujeción. Incluye: Tendido del cable. Conexionado. Comprobación de su correcto funcionamiento. Criterio de medición de proyecto: Longitud medida según documentación gráfica de Proyecto. Criterio de medición de obra: Se medirá la longitud realmente ejecutada según especificaciones de Proyecto.		
	(Mano de obra)		
mo003	Oficial 1ª electricista.	0,000 h	22,00
mo102	Ayudante electricista.	0,000 h	20,30
	(Materiales)		
mt35cu...	Cable multipolar RV-K, siendo su tensión asignada de 0,6/1 kV, reacción al fuego clase Eca s...	0,000 m	2,87
	Total		5,92
	3% Costes indirectos		0,18
			6,10

Cuadro de precios nº 2

Nº	Designación	Importe	
		Parcial (Euros)	Total (Euros)
6.5	m Cable multipolar H07ZZ-F (AS), siendo su tensión asignada de 450/750 V, reacción al fuego clase Cca-s1b,d1,a1, con conductor de cobre clase 5 (-F) de 3G1,5 mm² de sección, con aislamiento de compuesto reticulado a base de poliolefina libre de halógenos (Z) y cubierta de compuesto reticulado a base de poliolefina libre de halógenos (Z). Incluso accesorios y elementos de sujeción. Incluye: Tendido del cable. Conexionado. Comprobación de su correcto funcionamiento. Criterio de medición de proyecto: Longitud medida según documentación gráfica de Proyecto. Criterio de medición de obra: Se medirá la longitud realmente ejecutada según especificaciones de Proyecto.		
mo003	(Mano de obra)		
	Oficial 1ª electricista.	0,015 h	22,00
mo102	Ayudante electricista.	0,015 h	20,30
	(Materiales)		
mt35cu...	Cable multipolar H07ZZ-F (AS), siendo su tensión asignada de 450/750 V, reacción al fuego cl...	1,000 m	3,16
	(Resto obra)		0,08
	Total		3,87
	3% Costes indirectos		0,12
6.6	m Cable multipolar RV-K, siendo su tensión asignada de 0,6/1 kV, reacción al fuego clase Eca, con conductor de cobre clase 5 (-K) de 2x1,5 mm² de sección, con aislamiento de polietileno reticulado (R) y cubierta de PVC (V). Incluso accesorios y elementos de sujeción. Incluye: Tendido del cable. Conexionado. Comprobación de su correcto funcionamiento. Criterio de medición de proyecto: Longitud medida según documentación gráfica de Proyecto. Criterio de medición de obra: Se medirá la longitud realmente ejecutada según especificaciones de Proyecto.		3,99
mo003	(Mano de obra)		
	Oficial 1ª electricista.	0,022 h	22,00
mo102	Ayudante electricista.	0,022 h	20,30
	(Materiales)		
mt35cu...	Cable multipolar RV-K, siendo su tensión asignada de 0,6/1 kV, reacción al fuego clase Eca s...	1,000 m	1,25
	(Resto obra)		0,04
	Total		2,22
	3% Costes indirectos		0,07
			2,29

Cuadro de precios nº 2

Nº	Designación	Importe	
		Parcial (Euros)	Total (Euros)
6.7	Ud Regulador e inversor monofásico, potencia máxima de entrada 3 kW, voltaje de entrada máximo 600 Vcc, rango de voltaje de entrada de 160 a 500 Vcc, potencia nominal de salida 1 kW, potencia máxima de salida 1 kVA, eficiencia máxima 97,2%, dimensiones 460x122x357 mm, con comunicación vía Wi-Fi para control remoto desde un smartphone, tablet o PC, puertos Ethernet y RS-485, y protocolo de comunicación Modbus. Incluso accesorios necesarios para su correcta instalación. Incluye: Montaje, fijación y nivelación. Conexionado y comprobación de su correcto funcionamiento		
mo003	(Mano de obra)		
	Oficial 1ª electricista.	0,200 h	22,00
mo102	Ayudante electricista.	0,200 h	20,30
	(Materiales)		
mt35ifg...	Inversor monofásico, potencia máxima de entrada 3 kW, voltaje de entrada máximo 600 Vcc, ran...	1,000 Ud	678,65
	(Resto obra)		13,74
	Total		700,85
	3% Costes indirectos		21,03
			721,88
6.8	Ud Toma de tierra compuesta por pica de acero cobreado de 1,5 m de longitud, hincada en el terreno, conectada a puente para comprobación, dentro de una arqueta de registro de polipropileno de 30x30 cm. Incluso grapa abarcón para la conexión del electrodo con la línea de enlace y aditivos para disminuir la resistividad del terreno. Criterio de valoración económica: El precio no incluye la excavación ni el relleno del trasdós. Incluye: Replanteo. Hincado de la pica. Colocación de la arqueta de registro. Conexión del electrodo con la línea de enlace. Conexión a la red de tierra. Montaje, conexionado y comprobación de su correcto funcionamiento. Realización de pruebas de servicio. Criterio de medición de proyecto: Número de unidades previstas, según documentación gráfica de Proyecto. Criterio de medición de obra: Se medirá el número de unidades realmente ejecutadas según especificaciones de Proyecto.		
mo003	(Mano de obra)		
	Oficial 1ª electricista.	0,397 h	22,00
mo102	Ayudante electricista.	0,397 h	20,30
mo113	Peón ordinario construcción.	0,002 h	20,10
	(Materiales)		
mt35tta...	Arqueta de polipropileno para toma de tierra, de 300x300 mm, con tapa de registro.	1,000 Ud	117,51
mt35tta...	Puente para comprobación de puesta a tierra de la instalación eléctrica.	1,000 Ud	73,06
mt35tta...	Grapa abarcón para conexión de pica.	1,000 Ud	1,60
mt35tta...	Saco de 5 kg de sales minerales para la mejora de la conductividad de puestas a tierra.	0,333 Ud	5,56
mt35ttc...	Conductor de cobre desnudo, de 35 mm².	0,250 m	4,46
mt35tte...	Electrodo para red de toma de tierra cobreado con 300 µm, fabricado en acero, de 14 mm de di...	1,000 Ud	25,41
mt35ww...	Material auxiliar para instalaciones de toma de tierra.	1,000 Ud	1,84
	(Resto obra)		4,78
	Total		244,00
	3% Costes indirectos		7,32
			251,32

Cuadro de precios nº 2

Nº	Designación	Importe	
		Parcial (Euros)	Total (Euros)
6.9	ud Módulo solar fotovoltaico de células de silicio monocristalino, para integración arquitectónica en fachada de edificio, potencia máxima (Wp) 175 W,		
	(Mano de obra)		
mo009	Oficial 1ª instalador de captadores solares.	0,922 h 22,00	20,28
mo108	Ayudante instalador de captadores solares.	0,922 h 20,30	18,72
	(Materiales)		
mt35azi...	Repercusión por m² de accesorios de montaje con marcos de módulo fotovoltaico de fachada.	1,000 Ud 40,07	40,07
mt35azi...	Repercusión por m² de material eléctrico para conexión de módulo fotovoltaico de fachada.	1,000 Ud 76,15	76,15
mt35sol...	Módulo solar fotovoltaico de células de silicio monocristalino, para integración arquitectón...	0,945 Ud 136,10	128,61
	(Resto obra)		5,68
	Total		289,51
	3% Costes indirectos		8,69
			298,20
6.10	Ud Batería de litio-ferrofosfato (LiFePO4), tensión nominal 12,8 V, capacidad nominal de descarga 140 Ah, más de 5000 ciclos con una profundidad de descarga (DoD) del 80%, dimensiones 225x250x175 mm, peso 14 kg, posibilidad de conexión de hasta 8 baterías en paralelo, con sistema BMS y display para visualización del estado de carga. Incluso accesorios necesarios para su correcta instalación. Incluye: Montaje, fijación y nivelación. Conexionado y comprobación de su correcto funcionamiento. Criterio de medición de proyecto: Número de unidades previstas, según documentación gráfica de Proyecto. Criterio de medición de obra: Se medirá el número de unidades realmente ejecutadas según especificaciones de Proyecto.		
	(Mano de obra)		
mo003	Oficial 1ª electricista.	0,000 h 22,00	0,00
mo102	Ayudante electricista.	0,000 h 20,30	0,00
	(Materiales)		
mt35afg...	Batería de litio-ferrofosfato (LiFePO4), tensión nominal 12,8 V, capacidad nominal de descar...	0,000 Ud 826,00	0,00
	Total		339,90
	3% Costes indirectos		10,20
			350,10

Cuadro de precios nº 2

Nº	Designación	Importe	
		Parcial (Euros)	Total (Euros)
6.11	<p>Ud Interruptor unipolar (1P) estanco, con grado de protección IP55, monobloc, gama básica, intensidad asignada 10 AX, tensión asignada 250 V, con tecla simple y caja, de color gris. Instalación en superficie. Incluye: Montaje, conexionado y comprobación de su correcto funcionamiento. Criterio de medición de proyecto: Número de unidades previstas, según documentación gráfica de Proyecto. Criterio de medición de obra: Se medirá el número de unidades realmente ejecutadas según especificaciones de Proyecto.</p>		
mo003	(Mano de obra)		
	Oficial 1ª electricista. 0,250 h 22,00	5,50	
	(Materiales)		
mt33gb...	Interruptor unipolar (1P) estanco, con grado de protección IP55 según IEC 60439, monobloc, d... 1,000 Ud 8,78	8,78	
	(Resto obra)	0,29	
	Total	14,57	
	3% Costes indirectos	0,44	
6.12	<p>Ud Base de toma de corriente estanca con tapa abatible con grado de protección IP44, bipolar con contacto de tierra (2P+T), tipo Schuko, de intensidad asignada 16 A, tensión asignada 250 V, gama básica formado por mecanismo para base de toma de corriente con contacto de tierra (2P+T), tipo Schuko, con tapa abatible con símbolo, obturador para protección infantil y conexión mediante bornes con tornillo, con embellecedor de material termoplástico color blanco acabado brillante, kit de juntas para obtener un grado de protección IP44 y marco embellecedor para 1 elemento de material termoplástico color blanco acabado brillante. Instalación empotrada. Criterio de valoración económica: El precio no incluye la caja para mecanismo empotrado. Incluye: Montaje, conexionado y comprobación de su correcto funcionamiento. Criterio de medición de proyecto: Número de unidades previstas, según documentación gráfica de Proyecto. Criterio de medición de obra: Se medirá el número de unidades realmente ejecutadas según especificaciones de Proyecto.</p>		15,01
mo003	(Mano de obra)		
	Oficial 1ª electricista. 0,240 h 22,00	5,28	
	(Materiales)		
mt33gir...	Marco embellecedor para 1 elemento de material termoplástico color blanco acabado brillante. 1,000 Ud 4,24	4,24	
mt33gir...	Mecanismo para base de toma de corriente con contacto de tierra (2P+T), tipo Schuko, con tap... 1,000 Ud 17,83	17,83	
mt33gir...	Kit de juntas para obtener un grado de protección IP44, para base de toma de corriente con t... 1,000 Ud 3,59	3,59	
	(Resto obra)	0,62	
	Total	31,56	
	3% Costes indirectos	0,95	
			32,51

Cuadro de precios nº 2

Nº	Designación	Importe	
		Parcial (Euros)	Total (Euros)
6.13	<p>Ud Luminaria lineal de techo,</p> <p>Incluye: Replanteo. Montaje, conexionado y comprobación de su correcto funcionamiento. Criterio de medición de proyecto: Número de unidades previstas, según documentación gráfica de Proyecto. Criterio de medición de obra: Se medirá el número de unidades realmente ejecutadas según especificaciones de Proyecto.</p> <p>(Mano de obra)</p> <p>mo003 Oficial 1ª electricista. 0,000 h 22,00</p> <p>mo102 Ayudante electricista. 0,000 h 20,30</p> <p>(Materiales)</p> <p>mt34lle... Luminaria lineal de techo, no regulable, con cuerpo de aluminio extruido de color blanco, de... 0,000 Ud 204,04</p> <p>mt34lle... Kit de inicio y final de línea para luminaria lineal, con regletas de conexión. 0,000 Ud 32,57</p> <p>mt34lle... Elementos de fijación color blanco para instalación de luminaria suspendida. 0,000 Ud 5,83</p> <p>mt34lle... Sistema con cable de acero para instalación de luminaria suspendida regulable en altura hast... 0,000 Ud 18,39</p> <p style="text-align: right;">Total 67,96</p> <p style="text-align: right;">3% Costes indirectos 2,04</p>		
			70,00
	<p>7 PROTECCION CONTRA INCENDIOS</p> <p>7.1 Ud Placa de señalización de medios de evacuación, de PVC fotoluminiscente, con categoría de fotoluminiscencia A según UNE 23035-4, de 420x148 mm. Incluso elementos de fijación. Incluye: Replanteo. Fijación al paramento. Criterio de medición de proyecto: Número de unidades previstas, según documentación gráfica de Proyecto. Criterio de medición de obra: Se medirá el número de unidades realmente ejecutadas según especificaciones de Proyecto.</p> <p>(Mano de obra)</p> <p>mo113 Peón ordinario construcción. 0,300 h 20,10</p> <p>(Materiales)</p> <p>mt41sn... Placa de señalización de medios de evacuación, de PVC fotoluminiscente, con categoria de fot... 1,000 Ud 14,78</p> <p>(Resto obra)</p> <p style="text-align: right;">Total 21,23</p> <p style="text-align: right;">3% Costes indirectos 0,64</p>		
			21,87

Cuadro de precios nº 2					
Nº	Designación			Importe	
				Parcial (Euros)	Total (Euros)
7.2	Ud Extintor portátil de nieve carbónica CO2, de eficacia 34B, con 2 kg de agente extintor, con vaso difusor. Incluso soporte y accesorios de montaje. Incluye: Replanteo. Colocación y fijación del soporte. Colocación del extintor. Criterio de medición de proyecto: Número de unidades previstas, según documentación gráfica de Proyecto. Criterio de medición de obra: Se medirá el número de unidades realmente colocadas según especificaciones de Proyecto.				
mo113	(Mano de obra) Peón ordinario construcción. 0,120 h 20,10			2,41	
mt41ix0...	(Materiales) Extintor portátil de nieve carbónica CO2, de eficacia 34B, con 2 kg de agente extintor, con ... 1,000 Ud 44,25			44,25	
	(Resto obra)			0,93	
	Total			47,59	
	3% Costes indirectos			1,43	
7.3	Ud Extintor portátil de polvo químico ABC polivalente antibrasa, con presión incorporada, de eficacia 21A-144B-C, con 6 kg de agente extintor, con manómetro y manguera con boquilla difusora. Incluso soporte y accesorios de montaje. Incluye: Replanteo. Colocación y fijación del soporte. Colocación del extintor. Criterio de medición de proyecto: Número de unidades previstas, según documentación gráfica de Proyecto. Criterio de medición de obra: Se medirá el número de unidades realmente colocadas según especificaciones de Proyecto.				49,02
mo113	(Mano de obra) Peón ordinario construcción. 0,100 h 20,10			2,01	
mt41ixi0...	(Materiales) Extintor portátil de polvo químico ABC polivalente antibrasa, con presión incorporada, de ef... 1,000 Ud 41,83			41,83	
	(Resto obra)			0,88	
	Total			44,72	
	3% Costes indirectos			1,34	
					46,06

Cuadro de precios nº 2

Nº	Designación	Importe	
		Parcial (Euros)	Total (Euros)
7.4	Ud Placa de señalización de equipos contra incendios, de PVC fotoluminiscente, con categoría de fotoluminiscencia A según UNE 23035-4, de 297x297 mm. Incluso elementos de fijación. Incluye: Replanteo. Fijación al paramento. Criterio de medición de proyecto: Número de unidades previstas, según documentación gráfica de Proyecto. Criterio de medición de obra: Se medirá el número de unidades realmente ejecutadas según especificaciones de Proyecto.		
mo113	(Mano de obra) Peón ordinario construcción.	0,300 h 20,10	6,03
mt41sn...	(Materiales) Placa de señalización de equipos contra incendios, de PVC fotoluminiscente, con categoría de...	1,000 Ud 11,41	11,41
	(Resto obra)		0,35
	Total		17,79
	3% Costes indirectos		0,53
			18,32
8.1	8 SEGURIDAD Y SALUD ms Mes de alquiler de WC químico estándar de 1,13x1,12x2,24 m. y 91 kg. de peso. Compuesto por urinario, inodoro y depósito para desecho de 266 l. Sin necesidad de instalación. Incluso limpieza al final del alquiler. Con portes de entrega y recogida. Según RD 486/97		
O01OA...	(Mano de obra) Peón ordinario	0,028 h. 12,72	0,36
P31BC0...	(Materiales) Alq. WC químico 1,26 m2	1,000 ud 38,20	38,20
P31BC2...	Limpieza WC químico	1,000 ud 18,77	18,77
	Total		57,33
	3% Costes indirectos		1,72
			59,05

Cuadro de precios nº 2

Nº	Designación	Importe	
		Parcial (Euros)	Total (Euros)
8.2	ms Mes de alquiler de caseta prefabricada para almacén de obra de 5,98x2,45x2,45 m. de 14,65 m2. Estructura de acero galvanizado. Cubierta y cerramiento lateral de chapa galvanizada trapezoidal de 0,6 mm. reforzada con perfiles de acero, interior prelacado. Suelo de aglomerado hidrófugo de 19 mm. puerta de acero de 1mm., de 0,80x2,00 m. pintada con cerradura. Ventana fija de cristal de 6 mm., recercado con perfil de goma. Con transporte a 150 km.(ida y vuelta). Entrega y recogida del módulo con camión grúa. Según R.D. 486/97.		
O01OA...	(Mano de obra) Peón ordinario	0,027 h. 12,72	0,34
P31BC1...	(Materiales) Alq. caseta almacén 5,98x2,45	1,000 ud 43,13	43,13
P31BC2...	Transp.150km.ent.r.y rec.1 módulo	0,085 ud 212,24	18,04
		Total	61,51
		3% Costes indirectos	1,85
8.3	ud Casco de seguridad con arnés de adaptación. Certificado CE. s/ R.D. 773/97 y R.D. 1407/92.		63,36
P31IA010	(Materiales) Casco seguridad	1,000 ud 0,73	0,73
		Total	0,73
		3% Costes indirectos	0,02
8.4	ud Par de botas altas de agua color negro, (amortizables en 1 uso). Certificado CE. s/ R.D. 773/97 y R.D. 1407/92.		0,75
P31IP010	(Materiales) Par botas altas de agua (negras)	1,000 ud 4,08	4,08
		Total	4,08
		3% Costes indirectos	0,12
8.5	ud Par de botas de seguridad con plantilla y puntera de acero, (amortizables en 3 usos). Certificado CE. s/ R.D. 773/97 y R.D. 1407/92.		4,20
P31IP025	(Materiales) Par botas de seguridad	0,333 ud 14,38	4,79
		Total	4,79
		3% Costes indirectos	0,14
			4,93

Cuadro de precios nº 2

Nº	Designación	Importe	
		Parcial (Euros)	Total (Euros)
8.6	ud Botiquín de urgencia para obra fabricado en chapa de acero, pintado al horno con tratamiento anticorrosivo y seigrafía de cruz. Color blanco, con contenidos mínimos obligatorios, colocado.		
O01OA...	(Mano de obra) Peón ordinario	0,030 h. 12,72	0,38
P31BM...	(Materiales) Botiquín de urgencias	1,000 ud 10,33	10,33
P31BM...	Reposición de botiquín	1,000 ud 25,94	25,94
	Total		36,65
	3% Costes indirectos		1,10
8.7	m. Cinta de balizamiento bicolor rojo/blanco de material plástico, incluso colocación y desmontaje. s/ R.D. 485/97.		37,75
O01OA...	(Mano de obra) Peón ordinario	0,024 h. 12,72	0,31
P31SB0...	(Materiales) Cinta balizamiento bicolor 8 cm.	1,100 m. 0,03	0,03
	Total		0,34
	3% Costes indirectos		0,01
8.8	ud Gafas protectoras contra impactos, incoloras, (amortizables en 3 usos). Certificado CE. s/ R.D. 773/97 y R.D. 1407/92.		0,35
P31IA120	(Materiales) Gafas protectoras	0,333 ud 3,53	1,18
	Total		1,18
	3% Costes indirectos		0,04
8.9	ud Semi-mascarilla antipolvo un filtro, (amortizable en 3 usos). Certificado CE. s/ R.D. 773/97 y R.D. 1407/92.		1,22
P31IA150	(Materiales) Semi-mascarilla 1 filtro	0,333 ud 11,52	3,84
	Total		3,84
	3% Costes indirectos		0,12
			3,96

Cuadro de precios nº 2

Nº	Designación	Importe	
		Parcial (Euros)	Total (Euros)
8.10	ud Protectores auditivos con arnés a la nuca, (amortizables en 3 usos). Certificado CE. s/ R.D. 773/97 y R.D. 1407/92.		
P31IA200	(Materiales)		
	Cascos protectores auditivos	0,333 ud 3,42	1,14
	Total	1,14	
	3% Costes indirectos	0,03	
8.11	ud Faja protección lumbar, (amortizable en 4 usos). Certificado CE EN385. s/ R.D. 773/97 y R.D. 1407/92.		1,17
P31IC050	(Materiales)		
	Faja protección lumbar	0,250 ud 4,22	1,06
	Total	1,06	
	3% Costes indirectos	0,03	
8.12	ud Mono de trabajo de una pieza de poliéster-algodón (amortizable en un uso). Certificado CE. s/ R.D. 773/97 y R.D. 1407/92.		1,09
P31IC098	(Materiales)		
	Mono de trabajo poliéster-algod.	1,000 ud 7,43	7,43
	Total	7,43	
	3% Costes indirectos	0,22	
8.13	ud Par guantes de lona reforzados. Certificado CE. s/ R.D. 773/97 y R.D. 1407/92.		7,65
P31IM006	(Materiales)		
	Par guantes lona reforzados	1,000 ud 1,45	1,45
	Total	1,45	
	3% Costes indirectos	0,04	
	9 GESTION DE RESIDUOS		1,49

Cuadro de precios nº 2

Nº	Designación	Importe	
		Parcial (Euros)	Total (Euros)
9.1	<p>m³ Transporte con camión de residuos inertes plásticos producidos en obras de construcción y/o demolición, a vertedero específico, instalación de tratamiento de residuos de construcción y demolición externa a la obra o centro de valorización o eliminación de residuos, situado a 5 km de distancia. Criterio de valoración económica: El precio incluye el tiempo de espera en obra durante las operaciones de carga, el viaje de ida, la descarga y el viaje de vuelta, pero no incluye la carga en obra. Criterio de medición de proyecto: Volumen teórico, estimado a partir del peso y la densidad aparente de los diferentes materiales que componen los residuos, según documentación gráfica de Proyecto. Criterio de medición de obra: Se medirá, incluyendo el esponjamiento, el volumen de residuos realmente transportado según especificaciones de Proyecto.</p>		
mq04ca...	(Maquinaria)		
	Camión de transporte de 15 t con una capacidad de 12 m³ y 2 ejes.	0,028 h 111,50	3,12
	(Resto obra)		0,06
	Total		3,18
	3% Costes indirectos		0,10
9.2	<p>m³ Transporte con camión de residuos inertes metálicos producidos en obras de construcción y/o demolición, a vertedero específico, instalación de tratamiento de residuos de construcción y demolición externa a la obra o centro de valorización o eliminación de residuos, situado a 5 km de distancia. Criterio de valoración económica: El precio incluye el tiempo de espera en obra durante las operaciones de carga, el viaje de ida, la descarga y el viaje de vuelta, pero no incluye la carga en obra. Criterio de medición de proyecto: Volumen teórico, estimado a partir del peso y la densidad aparente de los diferentes materiales que componen los residuos, según documentación gráfica de Proyecto. Criterio de medición de obra: Se medirá, incluyendo el esponjamiento, el volumen de residuos realmente transportado según especificaciones de Proyecto.</p>		3,28
mq04ca...	(Maquinaria)		
	Camión de transporte de 15 t con una capacidad de 12 m³ y 2 ejes.	0,150 h 111,50	16,73
	(Resto obra)		0,33
	Total		17,06
	3% Costes indirectos		0,51
			17,57

Cuadro de precios nº 2				
Nº	Designación	Importe		
		Parcial (Euros)	Total (Euros)	
9.3	<p>m³ Transporte con camión de residuos inertes de hormigones, morteros y prefabricados producidos en obras de construcción y/o demolición, a vertedero específico, instalación de tratamiento de residuos de construcción y demolición externa a la obra o centro de valorización o eliminación de residuos, situado a 5 km de distancia.</p> <p>Criterio de valoración económica: El precio incluye el tiempo de espera en obra durante las operaciones de carga, el viaje de ida, la descarga y el viaje de vuelta, pero no incluye la carga en obra.</p> <p>Criterio de medición de proyecto: Volumen teórico, estimado a partir del peso y la densidad aparente de los diferentes materiales que componen los residuos, según documentación gráfica de Proyecto.</p> <p>Criterio de medición de obra: Se medirá, incluyendo el esponjamiento, el volumen de residuos realmente transportado según especificaciones de Proyecto.</p>			
mq04ca...	(Maquinaria)			
	Camión de transporte de 15 t con una capacidad de 12 m³ y 2 ejes.	0,049 h	111,50	5,46
	(Resto obra)			0,11
	Total			5,57
	3% Costes indirectos			0,17
				5,74
10.1	<p>10 CARPINTERIAS</p> <p>Ud Puerta corredera suspendida de 2 hojas, formada por chapa plegada de acero galvanizado de textura acanalada, 2 x5000x3000 cm, con apertura manual. Incluye: Colocación y fijación de los perfiles guía. Instalación de la puerta de garaje. Montaje del sistema de apertura. Montaje del sistema de accionamiento. Repaso y engrase de mecanismos y guías.</p> <p>Criterio de medición de proyecto: Número de unidades previstas, según documentación gráfica de Proyecto.</p> <p>Criterio de medición de obra: Se medirá el número de unidades realmente ejecutadas según especificaciones de Proyecto.</p>			
mo018 mo020 mo059 mo113	(Mano de obra)			
	Oficial 1ª cerrajero.	1,400 h	22,42	31,39
	Oficial 1ª construcción.	0,600 h	22,13	13,28
	Ayudante cerrajero.	1,400 h	21,06	29,48
mt26pg...	Peón ordinario construcción.	0,600 h	20,10	12,06
	(Materiales)			
	Puerta corredera suspendida de una hoja para garaje, formada por chapa plegada de acero galv...	1,000 Ud	1.994,32	1.994,32
	(Resto obra)			41,61
	Total			2.122,14
	3% Costes indirectos			63,66
				2.185,80

Cuadro de precios nº 2

Presupuesto parcial nº 1 MOVIMIENTO DE TIERRAS

Nº	Ud	Descripción	Medición				Precio	Importe
1.1	M3	Excavación en vaciado de terreno de consistencia dura realizada con medios mecánicos, incluso apilado o traslado en obra de productos de excavación, y preparación para carga en camión. Medida en su perfil natural.						
			Uds.	Largo	Ancho	Alto	Parcial	Subtotal
EXPLANADA			1	26,00	16,00	0,20	83,20	
							83,20	83,20
			Total m3			83,20	5,29	440,13
1.2	M3	Excavación en pozos de terreno de consistencia blanda realizada con medios mecánicos hasta una profundidad máxima de 4 m, incluso perfilado de laterales y fondos, apilado o traslado en obra de productos de excavación, y preparación para carga en camión. Medida en su perfil natural.						
			Uds.	Largo	Ancho	Alto	Parcial	Subtotal
ZAPATAS PORTICOS			14	2,60	1,50	0,90	49,14	
							49,14	49,14
			Total m3			49,14	5,05	248,16
1.3	M3	Excavación en zanjas, en terrenos compactos, por medios mecánicos, con extracción de tierras a los bordes, sin carga ni transporte al vertedero y con p.p. de medios auxiliares.						
			Uds.	Largo	Ancho	Alto	Parcial	Subtotal
RIOSTRAS FACHADAS LONGITUDINALES			10	4,50	0,40	0,50	9,00	
RIOSTRAS FACHADAS TRANSVERSALES			4	1,95	0,40	0,50	1,56	
							10,56	10,56
			Total m3			10,56	8,30	87,65
Total presupuesto parcial nº 1 MOVIMIENTO DE TIERRAS :								775,94

Presupuesto parcial nº 2 CIMENTACIONES Y MUROS

Nº	Ud	Descripción	Medición				Precio	Importe
2.1	M2	Capa de hormigón de limpieza de 10 cm de espesor en fondos de cimentación, con árido rodado de tamaño máximo de 40 mm, y consistencia plástica, puesto en obra, incluso p.p. de alisado de superficie, construido según EHE-08. Medida la superficie ejecutada.						
			Uds.	Largo	Ancho	Alto	Parcial	Subtotal
	ZAPATAS PORTICOS		14	2,60	1,50		54,60	
							54,60	54,60
			Uds.	Largo	Ancho	Alto	Parcial	Subtotal
	RIOSTRAS FACHADAS LONGITUDINALES		10	4,50	0,40		18,00	
	RIOSTRAS FACHADAS TRANSVERSALES		4	1,95	0,40		3,12	
							21,12	21,12
							75,72	75,72
		Total m2					75,72	18,01
								1.363,72
2.2	M3	Hormigón para armar HA-25 en zapatas,cadenas y encepados, con árido rodado de tamaño máximo de 20 mm. y consistencia blanda, puesto en obra, incluso p.p. de limpieza de fondos, vibrado y curado, construido según EHE-08. Medido el volumen teórico ejecutado.						
			Uds.	Largo	Ancho	Alto	Parcial	Subtotal
	ZAPATAS PORTICOS		14	2,60	1,50	0,80	43,68	
							43,68	43,68
		Total m3					43,68	161,70
								7.063,06
2.3	M3	Hormigón para armar HA-25 en riostras de cimentación, con árido rodado de tamaño máximo de 22 mm. y consistencia plástica, puesto en obra, incluso p.p. de limpieza de fondos, vibrado y curado, construido según EHE. Medido el volumen teórico ejecutado.						
			Uds.	Largo	Ancho	Alto	Parcial	Subtotal
	RIOSTRAS FACHADAS LONGITUDINALES		10	4,50	0,40	0,40	7,20	
	RIOSTRAS FACHADAS TRANSVERSALES		4	1,95	0,40	0,40	1,25	
							8,45	8,45
		Total m3					8,45	162,10
								1.369,75
2.4	M3	Hormigón para armar HA-25 en muros, con árido rodado de tamaño máximo de 22 mm. y consistencia plástica, puesto en obra, incluso p.p. de limpieza de fondos y paredes vibrado y curado, construido según CE. Medido el volumen teórico ejecutado.						
			Uds.	Largo	Ancho	Alto	Parcial	Subtotal
	MURO NORTE		1	8,30	0,30	1,50	3,74	
	MURO SUR		1	14,30	0,30	1,50	6,44	
	MURO ESTE		1	18,10	0,30	1,50	8,15	
	MUROS OESTE		1	24,10	0,30	1,50	10,85	
							29,18	29,18
		Total m3					29,18	181,91
								5.308,13
2.5	M2	Encofrado a dos caras con piezas modulares metálicas en muros, incluso limpieza y humedecido, aplicación desencofrante, p.p. de elementos complementarios para su estabilidad y adecuada ejecución, posterior desencofrado y repaso de paramentos según instrucción EHE. Medida la superficie de encofrado útil.						

Presupuesto parcial nº 2 CIMENTACIONES Y MUROS

Nº	Ud	Descripción	Medición				Precio	Importe
			Uds.	Largo	Ancho	Alto	Parcial	Subtotal
		MURO NORTE	1	8,30	0,30	1,50	3,74	
		MURO SUR	1	14,30	0,30	1,50	6,44	
		MURO ESTE	1	18,10	0,30	1,50	8,15	
		MUROS OESTE	1	24,10	0,30	1,50	10,85	
							29,18	29,18
		Total m2				29,18	20,14	587,69
2.6	Kg	Acero de dureza natural, en barras corrugadas, tipo B-500S para elementos de cimentación, muros y esperas de estructura, incluso corte, doblado, colocación con atado con alambre, incluso separadores, estribos, etc, colocado y montado en obra y ayudas para hormigonado posterior, solapes, etc, según CE .Medido el peso nominal teórico del proyecto.						
			Uds.	Largo	Ancho	Alto	Parcial	Subtotal
		ARMADO zapatas	497,27				497,27	
		ARMADO muro	412,31				412,31	
		ARMADO riostras	95,85				95,85	
							1.005,43	1.005,43
		Total Kg				1.005,43	1,50	1.508,15
		Total presupuesto parcial nº 2 CIMENTACIONES Y MUROS :						17.200,50

Presupuesto parcial nº 3 ESTRUCTURA METÁLICA.

Nº	Ud	Descripción	Medición				Precio	Importe	
3.1	Kg	Acero S2750JR, en perfiles laminados en caliente para vigas, pilares, zunchos y correas, mediante uniones soldadas; i/p.p. de soldaduras, cortes, piezas especiales, despuntes y dos manos de imprimación con pintura anti oxido, montado y colocado, según CTE DB SE-A.							
		Uds.	Largo	Ancho	Alto		Parcial	Subtotal	
		IPE-300 PILARES	10	42,20	5,21		2.198,62		
		IPE-240 VIGAS	6	30,70	7,00		1.289,40		
		REFUERZO	6	30,70	1,50		276,30		
		PILARES IPE-240	2	30,70	5,81		356,73		
		IPE-200 HASTIALES	4	22,40	7,00		627,20		
							4.748,25	4.748,25	
		Total kg:			4.748,25		2,10	9.971,33	
3.2	M.	Correa realizada con chapa conformada en frío tipo CF 200-80-2,5, con tirantillas de acero D=16mm. i/p.p. de despuntes y piezas especiales, colocada y montada. Según NTE-EA y CTE-DB-SE-A.							
		Uds.	Largo	Ancho	Alto		Parcial	Subtotal	
		C200x80x2.5	10	24,20			242,00		
							242,00	242,00	
		Total m.:			242,00		12,50	3.025,00	
3.3	M.	Correa realizada con chapa conformada en frío tipo C 150-50-2,5, y piezas especiales, colocada y montada. Según NTE-EA y CTE-DB-SE-A.							
		Uds.	Largo	Ancho	Alto		Parcial	Subtotal	
		CORREA C 150-50-2,5 LATERAL	2	24,20			48,40		
		CORREA C 150-50-2,5 HASTIAL	3	14,20			42,60		
		CORREA C 150-50-2,5 HATIAL PUERTA	2	4,20			8,40		
		CORREA C 150-50-2,5 LATERAL PUERTA	2	18,20			36,40		
							135,80	135,80	
		Total m.:			135,80		11,70	1.588,86	
		Total presupuesto parcial nº 3 ESTRUCTURA METÁLICA. :							14.585,19

Presupuesto parcial nº 4 FACHADAS LIGERAS y SOLERAS

Nº	Ud	Descripción	Medición		Precio	Importe		
4.1	M2	Fachada ligera formada por chapa simple mt-32 de acero en perfil comercial, trapezoidal, de 0,6 mm. prelacada por la cara exterior y por la cara interior, i/p.p. de solapes, tapajuntas, accesorios de fijación, limahoyas, cumbrera, remates laterales, encuentros de chapa prelacada de 0,6 mm. y 1000 mm. de desarrollo medio, instalado, i/medios auxiliares y elementos de seguridad, s/NTE-QTG-8,9,10 y 11. Medida en verdadera magnitud.						
			Uds.	Largo	Alto	Parcial	Subtotal	
		FACHADA OESTE	1	18,00	3,60	64,80		
		FACHADA ESTE	1	24,00	3,60	86,40		
		FACHADAS HASTIAL NORTE	1	46,00	1,00	46,00		
		FACHADAS HASTIAL NORTE	1	65,00	1,00	65,00		
						262,20	262,20	
		Total m2			262,20	19,30	5.060,46	
4.2	M2	Solera de hormigón HA-25 árido rodado tamaño máximo 20 mm, consistencia blanda de 15 cm de espesor, vertido, vibrado rastreado, regleado y fratasado final con helicoptero, curado, formación de juntas de dilatación, contracción y contorno.Construida según NTE-RSS. Medida la superficie ejecutada.						
			Uds.	Largo	Ancho	Alto	Parcial	Subtotal
		ALMACÉN	1	26,00	16,00		416,00	
							416,00	416,00
		Total m2			416,00	17,20	7.155,20	
		Total presupuesto parcial nº 4 FACHADAS LIGERAS y SOLERAS :					12.215,66	

Presupuesto parcial nº 5 CUBIERTA

Nº	Ud	Descripción	Medición				Precio	Importe
5.1	M2	Cubierta de chapa de acero galvanizado MO-18 de 0,6 mm. de espesor, en perfil comercial, prelacado por cara exterior en color a determinar en obra, sobre correas, incluyendo lámina anti condensación, l/p.p. de caballete de cumbrera, remate en hastiales, solapes, accesorios de fijación, juntas de estanqueidad, medios auxiliares y elementos de seguridad, s/NTE-QTG-7. Medida en superficie ejecutada.						
			Uds.	Largo	Ancho	Alto	Parcial	Subtotal
FALDONES			35	7,30	1,06		270,83	
							270,83	270,83
		Total m2:				270,83	19,80	5.362,43
5.2	M2	cubierta transparente de paneles translucidos incluyendo montaje y accesorios y remates						
			Uds.	Largo	Ancho	Alto	Parcial	Subtotal
			11	7,30	1,06		85,12	
							85,12	85,12
		Total m2:				85,12	19,10	1.625,79
		Total presupuesto parcial nº 5 CUBIERTA :						6.988,22

Presupuesto parcial nº 6 INSTALACION ELECTRICA

Nº	Ud	Descripción	Medición	Precio	Importe
6.1	Ud	CUADRO GENERAL DE MANDO Y PROTECCION acorde a la instalacion proyectada , se cuanta en ella con 2 IGA DE 32 A , DOS DIFERENCIALES , 3 PIA de 16 A y 1 PIA DE 10 A			
		Total UD	1,00	354,21	354,21
6.2	M	Cable multipolar RZ1-K (AS), siendo su tensión asignada de 0,6/1 kV, reacción al fuego clase Cca-s1b,d1,a1, con conductor de cobre clase 5 (-K) de 2x6 mm² de sección, con aislamiento de polietileno reticulado (R) y cubierta de compuesto termoplástico a base de poliolefina libre de halógenos con baja emisión de humos y gases corrosivos (Z1). Incluso accesorios y elementos de sujeción. Incluye: Tendido del cable. Conexionado. Comprobación de su correcto funcionamiento. Criterio de medición de proyecto: Longitud medida según documentación gráfica de Proyecto. Criterio de medición de obra: Se medirá la longitud realmente ejecutada según especificaciones de Proyecto.			
		Total m	5,00	6,05	30,25
6.3	M	Cable unipolar RV-K, siendo su tensión asignada de 0,6/1 kV, reacción al fuego clase Eca, con conductor de cobre clase 5 (-K) de 4 mm² de sección, con aislamiento de polietileno reticulado (R) y cubierta de PVC (V). Incluso accesorios y elementos de sujeción. Incluye: Tendido del cable. Conexionado. Comprobación de su correcto funcionamiento. Criterio de medición de proyecto: Longitud medida según documentación gráfica de Proyecto. Criterio de medición de obra: Se medirá la longitud realmente ejecutada según especificaciones de Proyecto.			
		Total m	8,20	2,76	22,63
6.4	M	Cable multipolar RV-K, siendo su tensión asignada de 0,6/1 kV, reacción al fuego clase Eca, con conductor de cobre clase 5 (-K) de 2x6 mm² de sección, con aislamiento de polietileno reticulado (R) y cubierta de PVC (V). Incluso accesorios y elementos de sujeción. Incluye: Tendido del cable. Conexionado. Comprobación de su correcto funcionamiento. Criterio de medición de proyecto: Longitud medida según documentación gráfica de Proyecto. Criterio de medición de obra: Se medirá la longitud realmente ejecutada según especificaciones de Proyecto.			
		Total m	9,00	6,10	54,90
6.5	M	Cable multipolar H07ZZ-F (AS), siendo su tensión asignada de 450/750 V, reacción al fuego clase Cca-s1b,d1,a1, con conductor de cobre clase 5 (-F) de 3G1,5 mm² de sección, con aislamiento de compuesto reticulado a base de poliolefina libre de halógenos (Z) y cubierta de compuesto reticulado a base de poliolefina libre de halógenos (Z). Incluso accesorios y elementos de sujeción. Incluye: Tendido del cable. Conexionado. Comprobación de su correcto funcionamiento. Criterio de medición de proyecto: Longitud medida según documentación gráfica de Proyecto. Criterio de medición de obra: Se medirá la longitud realmente ejecutada según especificaciones de Proyecto.			
		Total m	1,50	3,99	5,99
6.6	M	Cable multipolar RV-K, siendo su tensión asignada de 0,6/1 kV, reacción al fuego clase Eca, con conductor de cobre clase 5 (-K) de 2x1,5 mm² de sección, con aislamiento de polietileno reticulado (R) y cubierta de PVC (V). Incluso accesorios y elementos de sujeción. Incluye: Tendido del cable. Conexionado. Comprobación de su correcto funcionamiento. Criterio de medición de proyecto: Longitud medida según documentación gráfica de Proyecto. Criterio de medición de obra: Se medirá la longitud realmente ejecutada según especificaciones de Proyecto.			
		Total m	60,00	2,29	137,40

Presupuesto parcial nº 6 INSTALACION ELECTRICA

Nº	Ud	Descripción	Medición	Precio	Importe
6.7	Ud	Regulador e inversor monofásico, potencia máxima de entrada 3 kW, voltaje de entrada máximo 600 Vcc, rango de voltaje de entrada de 160 a 500 Vcc, potencia nominal de salida 1 kW, potencia máxima de salida 1 kVA, eficiencia máxima 97,2%, dimensiones 460x122x357 mm, con comunicación vía Wi-Fi para control remoto desde un smartphone, tablet o PC, puertos Ethernet y RS-485, y protocolo de comunicación Modbus. Incluso accesorios necesarios para su correcta instalación. Incluye: Montaje, fijación y nivelación. Conexiónado y comprobación de su correcto funcionamiento			
		Total Ud:	1,00	721,88	721,88
6.8	Ud	Toma de tierra compuesta por pica de acero cobreado de 1,5 m de longitud, hincada en el terreno, conectada a puente para comprobación, dentro de una arqueta de registro de polipropileno de 30x30 cm. Incluso grapa abarcón para la conexión del electrodo con la línea de enlace y aditivos para disminuir la resistividad del terreno. Criterio de valoración económica: El precio no incluye la excavación ni el relleno del trasdós. Incluye: Replanteo. Hincado de la pica. Colocación de la arqueta de registro. Conexión del electrodo con la línea de enlace. Conexión a la red de tierra. Montaje, conexiónado y comprobación de su correcto funcionamiento. Realización de pruebas de servicio. Criterio de medición de proyecto: Número de unidades previstas, según documentación gráfica de Proyecto. Criterio de medición de obra: Se medirá el número de unidades realmente ejecutadas según especificaciones de Proyecto.			
		Total Ud:	1,00	251,32	251,32
6.9	Ud	Módulo solar fotovoltaico de células de silicio monocristalino, para integración arquitectónica en fachada de edificio, potencia máxima (Wp) 175 W,			
		Total ud:	1,00	298,20	298,20
6.10	Ud	Batería de litio-ferrofosfato (LiFePO4), tensión nominal 12,8 V, capacidad nominal de descarga 140 Ah, más de 5000 ciclos con una profundidad de descarga (DoD) del 80%, dimensiones 225x250x175 mm, peso 14 kg, posibilidad de conexión de hasta 8 baterías en paralelo, con sistema BMS y display para visualización del estado de carga. Incluso accesorios necesarios para su correcta instalación. Incluye: Montaje, fijación y nivelación. Conexiónado y comprobación de su correcto funcionamiento. Criterio de medición de proyecto: Número de unidades previstas, según documentación gráfica de Proyecto. Criterio de medición de obra: Se medirá el número de unidades realmente ejecutadas según especificaciones de Proyecto.			
		Total Ud:	1,00	350,10	350,10
6.11	Ud	Interruptor unipolar (1P) estanco, con grado de protección IP55, monobloc, gama básica, intensidad asignada 10 AX, tensión asignada 250 V, con tecla simple y caja, de color gris. Instalación en superficie. Incluye: Montaje, conexiónado y comprobación de su correcto funcionamiento. Criterio de medición de proyecto: Número de unidades previstas, según documentación gráfica de Proyecto. Criterio de medición de obra: Se medirá el número de unidades realmente ejecutadas según especificaciones de Proyecto.			
		Total Ud:	1,00	15,01	15,01

Presupuesto parcial nº 6 INSTALACION ELECTRICA

Nº	Ud	Descripción	Medición	Precio	Importe
6.12	Ud	<p>Base de toma de corriente estanca con tapa abatible con grado de protección IP44, bipolar con contacto de tierra (2P+T), tipo Schuko, de intensidad asignada 16 A, tensión asignada 250 V, gama básica formado por mecanismo para base de toma de corriente con contacto de tierra (2P+T), tipo Schuko, con tapa abatible con símbolo, obturador para protección infantil y conexión mediante bornes con tornillo, con embellecedor de material termoplástico color blanco acabado brillante, kit de juntas para obtener un grado de protección IP44 y marco embellecedor para 1 elemento de material termoplástico color blanco acabado brillante. Instalación empotrada.</p> <p>Criterio de valoración económica: El precio no incluye la caja para mecanismo empotrado.</p> <p>Incluye: Montaje, conexionado y comprobación de su correcto funcionamiento.</p> <p>Criterio de medición de proyecto: Número de unidades previstas, según documentación gráfica de Proyecto.</p> <p>Criterio de medición de obra: Se medirá el número de unidades realmente ejecutadas según especificaciones de Proyecto.</p>			
Total Ud:			3,00	32,51	97,53
6.13	Ud	<p>Luminaria lineal de techo,</p> <p>Incluye: Replanteo. Montaje, conexionado y comprobación de su correcto funcionamiento.</p> <p>Criterio de medición de proyecto: Número de unidades previstas, según documentación gráfica de Proyecto.</p> <p>Criterio de medición de obra: Se medirá el número de unidades realmente ejecutadas según especificaciones de Proyecto.</p>			
Total Ud:			9,00	70,00	630,00
Total presupuesto parcial nº 6 INSTALACION ELECTRICA :					2.969,42

Presupuesto parcial nº 7 PROTECCION CONTRA INCENDIOS

Nº	Ud	Descripción	Medición	Precio	Importe
7.1	Ud	Placa de señalización de medios de evacuación, de PVC fotoluminiscente, con categoría de fotoluminiscencia A según UNE 23035-4, de 420x148 mm. Incluso elementos de fijación. Incluye: Replanteo. Fijación al paramento. Criterio de medición de proyecto: Número de unidades previstas, según documentación gráfica de Proyecto. Criterio de medición de obra: Se medirá el número de unidades realmente ejecutadas según especificaciones de Proyecto.			
		Total Ud:	2,00	21,87	43,74
7.2	Ud	Extintor portátil de nieve carbónica CO2, de eficacia 34B, con 2 kg de agente extintor, con vaso difusor. Incluso soporte y accesorios de montaje. Incluye: Replanteo. Colocación y fijación del soporte. Colocación del extintor. Criterio de medición de proyecto: Número de unidades previstas, según documentación gráfica de Proyecto. Criterio de medición de obra: Se medirá el número de unidades realmente colocadas según especificaciones de Proyecto.			
		Total Ud:	1,00	49,02	49,02
7.3	Ud	Extintor portátil de polvo químico ABC polivalente antibrasa, con presión incorporada, de eficacia 21A-144B-C, con 6 kg de agente extintor, con manómetro y manguera con boquilla difusora. Incluso soporte y accesorios de montaje. Incluye: Replanteo. Colocación y fijación del soporte. Colocación del extintor. Criterio de medición de proyecto: Número de unidades previstas, según documentación gráfica de Proyecto. Criterio de medición de obra: Se medirá el número de unidades realmente colocadas según especificaciones de Proyecto.			
		Total Ud:	1,00	46,06	46,06
7.4	Ud	Placa de señalización de equipos contra incendios, de PVC fotoluminiscente, con categoría de fotoluminiscencia A según UNE 23035-4, de 297x297 mm. Incluso elementos de fijación. Incluye: Replanteo. Fijación al paramento. Criterio de medición de proyecto: Número de unidades previstas, según documentación gráfica de Proyecto. Criterio de medición de obra: Se medirá el número de unidades realmente ejecutadas según especificaciones de Proyecto.			
		Total Ud:	2,00	18,32	36,64
Total presupuesto parcial nº 7 PROTECCION CONTRA INCENDIOS :					175,46

Presupuesto parcial nº 8 SEGURIDAD Y SALUD

Nº	Ud	Descripción	Medición				Precio	Importe
8.1	Ms	Mes de alquiler de WC químico estándar de 1,13x1,12x2,24 m. y 91 kg. de peso. Compuesto por urinario, inodoro y depósito para desecho de 266 l. Sin necesidad de instalación. Incluso limpieza al final del alquiler. Con portes de entrega y recogida. Según RD 486/97	Uds.	Largo	Ancho	Alto	Parcial	Subtotal
			1				1,00	
							1,00	1,00
			Total ms:				1,00	59,05
8.2	Ms	Mes de alquiler de caseta prefabricada para almacén de obra de 5,98x2,45x2,45 m. de 14,65 m2. Estructura de acero galvanizado. Cubierta y cerramiento lateral de chapa galvanizada trapezoidal de 0,6 mm. reforzada con perfiles de acero, interior prelacado. Suelo de aglomerado hidrófugo de 19 mm. puerta de acero de 1mm., de 0,80x2,00 m. pintada con cerradura. Ventana fija de cristal de 6 mm., recercado con perfil de goma. Con transporte a 150 km.(ida y vuelta). Entrega y recogida del módulo con camión grúa. Según R.D. 486/97.	Uds.	Largo	Ancho	Alto	Parcial	Subtotal
			1				1,00	
							1,00	1,00
			Total ms:				1,00	63,36
8.3	Ud	Casco de seguridad con arnés de adaptación. Certificado CE. s/ R.D. 773/97 y R.D. 1407/92.	Uds.	Largo	Ancho	Alto	Parcial	Subtotal
			4				4,00	
							4,00	4,00
			Total ud:				4,00	0,75
8.4	Ud	Par de botas altas de agua color negro, (amortizables en 1 uso). Certificado CE. s/ R.D. 773/97 y R.D. 1407/92.	Uds.	Largo	Ancho	Alto	Parcial	Subtotal
			4				4,00	
							4,00	4,00
			Total ud:				4,00	4,20
8.5	Ud	Par de botas de seguridad con plantilla y puntera de acero, (amortizables en 3 usos). Certificado CE. s/ R.D. 773/97 y R.D. 1407/92.	Uds.	Largo	Ancho	Alto	Parcial	Subtotal
			4				4,00	
							4,00	4,00
			Total ud:				4,00	4,93
8.6	Ud	Botiquín de urgencia para obra fabricado en chapa de acero, pintado al horno con tratamiento anticorrosivo y seigrafía de cruz. Color blanco, con contenidos mínimos obligatorios, colocado.	Uds.	Largo	Ancho	Alto	Parcial	Subtotal
			1				1,00	
							1,00	1,00

Presupuesto parcial nº 8 SEGURIDAD Y SALUD

Nº	Ud	Descripción	Medición				Precio	Importe
Total ud:			1,00				37,75	37,75
8.7	M.	Cinta de balizamiento bicolor rojo/blanco de material plástico, incluso colocación y desmontaje. s/ R.D. 485/97.						
			Uds.	Largo	Ancho	Alto	Parcial	Subtotal
			50				50,00	
							50,00	50,00
Total m.:			50,00				0,35	17,50
8.8	Ud	Gafas protectoras contra impactos, incoloras, (amortizables en 3 usos). Certificado CE. s/ R.D. 773/97 y R.D. 1407/92.						
			Uds.	Largo	Ancho	Alto	Parcial	Subtotal
			3				3,00	
							3,00	3,00
Total ud:			3,00				1,22	3,66
8.9	Ud	Semi-mascarilla antipolvo un filtro, (amortizable en 3 usos). Certificado CE. s/ R.D. 773/97 y R.D. 1407/92.						
			Uds.	Largo	Ancho	Alto	Parcial	Subtotal
			4				4,00	
							4,00	4,00
Total ud:			4,00				3,96	15,84
8.10	Ud	Protectores auditivos con arnés a la nuca, (amortizables en 3 usos). Certificado CE. s/ R.D. 773/97 y R.D. 1407/92.						
			Uds.	Largo	Ancho	Alto	Parcial	Subtotal
			2				2,00	
							2,00	2,00
Total ud:			2,00				1,17	2,34
8.11	Ud	Faja protección lumbar, (amortizable en 4 usos). Certificado CE EN385. s/ R.D. 773/97 y R.D. 1407/92.						
			Uds.	Largo	Ancho	Alto	Parcial	Subtotal
			4				4,00	
							4,00	4,00
Total ud:			4,00				1,09	4,36
8.12	Ud	Mono de trabajo de una pieza de poliéster-algodón (amortizable en un uso). Certificado CE. s/ R.D. 773/97 y R.D. 1407/92.						
			Uds.	Largo	Ancho	Alto	Parcial	Subtotal
			4				4,00	
							4,00	4,00
Total ud:			4,00				7,65	30,60
8.13	Ud	Par guantes de lona reforzados. Certificado CE. s/ R.D. 773/97 y R.D. 1407/92.						

Presupuesto parcial nº 8 SEGURIDAD Y SALUD

Nº	Ud	Descripción	Medición				Precio	Importe	
			Uds.	Largo	Ancho	Alto		Parcial	Subtotal
			8					8,00	
								8,00	8,00
			Total ud:				8,00	1,49	11,92
			Total presupuesto parcial nº 8 SEGURIDAD Y SALUD :						285,90

Presupuesto parcial nº 9 GESTION DE RESIDUOS

Nº	Ud	Descripción	Medición	Precio	Importe
9.1	M³	<p>Transporte con camión de residuos inertes plásticos producidos en obras de construcción y/o demolición, a vertedero específico, instalación de tratamiento de residuos de construcción y demolición externa a la obra o centro de valorización o eliminación de residuos, situado a 5 km de distancia.</p> <p>Criterio de valoración económica: El precio incluye el tiempo de espera en obra durante las operaciones de carga, el viaje de ida, la descarga y el viaje de vuelta, pero no incluye la carga en obra.</p> <p>Criterio de medición de proyecto: Volumen teórico, estimado a partir del peso y la densidad aparente de los diferentes materiales que componen los residuos, según documentación gráfica de Proyecto.</p> <p>Criterio de medición de obra: Se medirá, incluyendo el esponjamiento, el volumen de residuos realmente transportado según especificaciones de Proyecto.</p>			
Total m³:			1,00	3,28	3,28
9.2	M³	<p>Transporte con camión de residuos inertes metálicos producidos en obras de construcción y/o demolición, a vertedero específico, instalación de tratamiento de residuos de construcción y demolición externa a la obra o centro de valorización o eliminación de residuos, situado a 5 km de distancia.</p> <p>Criterio de valoración económica: El precio incluye el tiempo de espera en obra durante las operaciones de carga, el viaje de ida, la descarga y el viaje de vuelta, pero no incluye la carga en obra.</p> <p>Criterio de medición de proyecto: Volumen teórico, estimado a partir del peso y la densidad aparente de los diferentes materiales que componen los residuos, según documentación gráfica de Proyecto.</p> <p>Criterio de medición de obra: Se medirá, incluyendo el esponjamiento, el volumen de residuos realmente transportado según especificaciones de Proyecto.</p>			
Total m³:			1,00	17,57	17,57
9.3	M³	<p>Transporte con camión de residuos inertes de hormigones, morteros y prefabricados producidos en obras de construcción y/o demolición, a vertedero específico, instalación de tratamiento de residuos de construcción y demolición externa a la obra o centro de valorización o eliminación de residuos, situado a 5 km de distancia.</p> <p>Criterio de valoración económica: El precio incluye el tiempo de espera en obra durante las operaciones de carga, el viaje de ida, la descarga y el viaje de vuelta, pero no incluye la carga en obra.</p> <p>Criterio de medición de proyecto: Volumen teórico, estimado a partir del peso y la densidad aparente de los diferentes materiales que componen los residuos, según documentación gráfica de Proyecto.</p> <p>Criterio de medición de obra: Se medirá, incluyendo el esponjamiento, el volumen de residuos realmente transportado según especificaciones de Proyecto.</p>			
Total m³:			19,40	5,74	111,36
Total presupuesto parcial nº 9 GESTION DE RESIDUOS :					132,21

Presupuesto parcial nº 10 CARPINTERIAS

Nº	Ud	Descripción	Medición	Precio	Importe
10.1	Ud	<p>Puerta corredera suspendida de 2 hojas, formada por chapa plegada de acero galvanizado de textura acanalada, 2 x5000x3000 cm, con apertura manual.</p> <p>Incluye: Colocación y fijación de los perfiles guía. Instalación de la puerta de garaje. Montaje del sistema de apertura. Montaje del sistema de accionamiento. Repaso y engrase de mecanismos y guías.</p> <p>Criterio de medición de proyecto: Número de unidades previstas, según documentación gráfica de Proyecto.</p> <p>Criterio de medición de obra: Se medirá el número de unidades realmente ejecutadas según especificaciones de Proyecto.</p>			
Total Ud:			2,00	2.185,80	4.371,60
Total presupuesto parcial nº 10 CARPINTERIAS :					4.371,60

Presupuesto de ejecución material

1 MOVIMIENTO DE TIERRAS	775,94
2 CIMENTACIONES Y MUROS	17.200,50
3 ESTRUCTURA METÁLICA.	14.585,19
4 FACHADAS LIGERAS y SOLERAS	12.215,66
5 CUBIERTA	6.988,22
6 INSTALACION ELECTRICA	2.969,42
7 PROTECCION CONTRA INCENDIOS	175,46
8 SEGURIDAD Y SALUD	285,90
9 GESTION DE RESIDUOS	132,21
10 CARPINTERIAS	4.371,60
Total	59.700,10

Asciende el presupuesto de ejecución material a la expresada cantidad de CINCUENTA Y NUEVE MIL SETECIENTOS EUROS CON DIEZ CÉNTIMOS.

Proyecto: PROYECTO DE NAVE PARA ALMACÉN AGRÍCOLA.

Capítulo	Importe
Capítulo 1 MOVIMIENTO DE TIERRAS	775,94
Capítulo 2 CIMENTACIONES Y MUROS	17.200,50
Capítulo 3 ESTRUCTURA METÁLICA.	14.585,19
Capítulo 4 FACHADAS LIGERAS y SOLERAS	12.215,66
Capítulo 5 CUBIERTA	6.988,22
Capítulo 6 INSTALACION ELECTRICA	2.969,42
Capítulo 7 PROTECCION CONTRA INCENDIOS	175,46
Capítulo 8 SEGURIDAD Y SALUD	285,90
Capítulo 9 GESTION DE RESIDUOS	132,21
Capítulo 10 CARPINTERIAS	4.371,60
Presupuesto de ejecución material	59.700,10
13% de gastos generales	7.761,01
6% de beneficio industrial	3.582,01
Suma	71.043,12
21% IVA	14.919,06
Presupuesto de ejecución por contrata	85.962,18

Asciende el presupuesto de ejecución por contrata a la expresada cantidad de OCHENTA Y CINCO MIL NOVECIENTOS SESENTA Y DOS EUROS CON DIECIOCHO CÉNTIMOS.



DOCUMENTO Nº4

PLIEGO DE CONDICIONES

A - PLIEGO DE CLAUSULAS ADMINISTRATIVAS. PLIEGO GENERAL

B- PLIEGO DE CONDICIONES TÉCNICAS PARTICULARES. PLIEGO PARTICULAR

PROYECTO: Proyecto de Ejecución de Nave Almacén para maquinaria y productos agrarios en Leciñena (zaragoza)

PROMOTOR: Trabajo fin de grado IAMR

SITUACIÓN: Leciñena (Zaragoza)

NIVEL DE CONTROL Y CLASES DE EJECUCIÓN

Los valores adoptados serán los indicados en el proyecto, o, en su defecto, los siguientes:

Nivel control de ejecución en el caso de estructuras de hormigón será: ☐ X Normal (*)
☐ Intenso

Las clases de ejecución que serán aplicables a cada elemento en el caso de estructuras de acero serán (repetirlo para los distintos elementos estructurales si tuvieran clases diferentes):

Clase de ejecución	<input type="checkbox"/> X	2 (Control normal)	– Elemento estructural: (*)
	<input type="checkbox"/>	3 (Control intenso)	Todos los elementos
	<input type="checkbox"/>	4 (Control intenso)

(*) Según el Código Estructural, debe cumplirse una clase de fiabilidad RC2. Por ello:

- en los elementos de hormigón, el control de ejecución será intenso o normal

- en los elementos de acero, un control de ejecución intenso o normal, en función de la clase de ejecución, que deberá ser 2 (normal), 3 (intenso) o 4 (intenso)



PLIEGO DE CONDICIONES

**ÍNDICE:****A.- PLIEGO DE CLAUSULAS ADMINISTRATIVAS. PLIEGO**

GENERAL.....	3
ANEXO 1. CÓDIGO ESTRUCTURAL	53
ANEXO 2. DB-HE AHORRO DE ENERGÍA.....	53
ANEXO 3. CTE DB-HR.....	54
ANEXO 4. SEGURIDAD EN CASO DE INCENDIO.....	55
ANEXOS.....	53
Artículo 1. Calidad de los materiales.....	23
Artículo 1. Naturaleza y objeto del pliego general.....	3
Artículo 10. Facultades y obligaciones del coordinador en materia de Seguridad y Salud durante la ejecución de la obra.....	6
Artículo 10. Materiales para solados y alicatados	30
Artículo 100. Pago de arbitrios.....	23
Artículo 101. Garantías por daños materiales ocasionados por vicios y defectos de la construcción.....	23
Artículo 11. Carpintería de taller.....	31
Artículo 11. Facultades y obligaciones de las entidades de control de calidad de la edificación.....	6
Artículo 12. Carpintería metálica.....	31
Artículo 12. Los suministradores de productos.....	7
Artículo 13. Pintura	31
Artículo 13. Verificación de los documentos del proyecto.....	7
Artículo 14. Colores, aceites, barnices, etc.....	31
Artículo 14. Plan de Seguridad y Salud.....	7
Artículo 15. Fontanería.....	31
Artículo 15. Plan de Control de Calidad.....	7
Artículo 16. Control de la conformidad de productos.....	8
Artículo 16. Instalaciones eléctricas.....	31
Artículo 17. Control de la conformidad de los procesos de ejecución.....	8
Artículo 17. Movimiento de tierras.....	32
Artículo 18. Control de la comprobación de la conformidad de la estructura terminada.....	8
Artículo 18. Hormigones.....	34
Artículo 19. Morteros.....	35
Artículo 19. Oficina en la obra.....	8
Artículo 2. Conformidad con la normativa de los productos, equipos y materiales.....	23
Artículo 2. Documentación del contrato de obra.....	3
Artículo 20. Encofrados	36
Artículo 20. Representación del Contratista. Jefe de Obra.....	8
Artículo 21. Armaduras	37
Artículo 21. Trabajos no estipulados expresamente.....	9
Artículo 22. Estructuras de acero	37
Artículo 22. Interpretaciones, aclaraciones y modificaciones de los documentos del proyecto.....	9
Artículo 23. Estructuras de madera.....	38
Artículo 23. Reclamaciones contra las ordenes de la dirección facultativa.....	9
Artículo 24. Estructuras mixtas hormigón - acero.....	39
Artículo 24. Recusación por el contratista del personal nombrado por la dirección facultativa.....	9

Artículo 25. Cantería.....	39
Artículo 25. Faltas del Personal.....	9
Artículo 26. Albañilería.....	41
Artículo 26. Subcontratas.....	9
Artículo 27. Cubiertas. Formación de pendientes y faldones.....	43
Artículo 27. Daños materiales.....	9
Artículo 28. Cubiertas planas. Azoteas.....	44
Artículo 28. Responsabilidad civil.....	10
Artículo 29. Aislamientos	45
Artículo 29. Caminos y accesos.....	10
Artículo 3. Cumplimiento de la normativa y de los requisitos establecidos por la administración.....	3
Artículo 3. Materiales para hormigones y morteros	24
Artículo 30. Replanteo.....	10
Artículo 30. Solados y alicatados	47
Artículo 31. Carpintería de taller	47
Artículo 31. Inicio de la obra. Ritmo de ejecución de los trabajos.....	10
Artículo 32. Carpintería metálica	48
Artículo 32. Orden de los Trabajos.....	11
Artículo 33. Facilidades para otros contratistas.....	11
Artículo 33. Pintura.....	48
Artículo 34. Ampliación del proyecto por causas imprevistas o de fuerza mayor.....	11
Artículo 34. Fontanería.....	49
Artículo 35. Instalación eléctrica	49
Artículo 35. Prórroga por causa de fuerza mayor.....	11
Artículo 36. Precauciones a adoptar	52
Artículo 36. Responsabilidad de la dirección facultativa en el retraso de la obra.....	11
Artículo 37. Condiciones generales de ejecución de los trabajos.....	11
Artículo 37. Control de la obra del hormigón.....	52
Artículo 38. Control de la obra terminada	52
Artículo 38. Gestión de los procesos constructivos.....	11
Artículo 39. Control de la comprobación de la conformidad de la estructura terminada.....	52
Artículo 39. Instalaciones ajenas a la obra.....	11
Artículo 4. Materiales auxiliares de hormigones	28
Artículo 4. Tipos de proyectos de edificación y titulaciones requeridas.....	3
Artículo 40. Gestión de los residuos de construcción y demolición.....	52
Artículo 40. Gestión medioambiental de la ejecución.....	12
Artículo 41. Nivel de control y clases de ejecución.....	12
Artículo 42. Actuaciones previas al comienzo de la ejecución.....	12
Artículo 43. Actuaciones durante el desarrollo de la ejecución.....	12
Artículo 44. Documentación de obras ocultas.....	13
Artículo 45. Trabajos defectuosos.....	13
Artículo 46. Vicios ocultos.....	13
Artículo 47. De los materiales y de los aparatos. Su procedencia.....	13
Artículo 48. Presentación de muestras.....	13



PLIEGO DE CONDICIONES

Artículo 49. Materiales no utilizables.....	13
Artículo 5. Encofrados y cimbras	29
Artículo 5. Facultades y obligaciones del promotor (artículo 9 de la L.O.E.).....	4
Artículo 50. Materiales y aparatos defectuosos.....	13
Artículo 51. Gastos ocasionados por pruebas y ensayos.....	14
Artículo 52. Limpieza de las obras.....	14
Artículo 53. Obras sin prescripciones.....	14
Artículo 54. Acta de recepción.....	14
Artículo 55. De las recepciones provisionales.....	14
Artículo 56. Documentación de la obra ejecutada.....	14
Artículo 57. Medición definitiva de los trabajos y liquidación provisional de la obra.....	15
Artículo 58. Plazo de garantía.....	15
Artículo 59. Conservación de las obras recibidas provisionalmente.....	16
Artículo 6. Aglomerantes, excluido el cemento.....	29
Artículo 6. Facultades y obligaciones del proyectista (art. 10 de la L.O.E.).....	4
Artículo 60. De la recepción definitiva.....	16
Artículo 61. Prórroga del plazo de garantía.....	16
Artículo 62. De las recepciones de trabajos cuya contrata haya sido rescindida.....	16
Artículo 63. Criterios generales para la gestión de la calidad de las estructuras.....	16
Artículo 64. Obligaciones y responsabilidades de la dirección facultativa con respecto al control.....	16
Artículo 65. Laboratorios y entidades de control de calidad.....	17
Artículo 66. Garantía de la conformidad de productos y procesos de ejecución, distintivos de calidad.....	17
Artículo 67. Principio general.....	17
Artículo 68. Fianzas.....	17
Artículo 69. Ejecución de trabajos con cargo a la fianza.....	17
Artículo 7. Facultades y obligaciones del constructor (art. 11 de la L.O.E.).....	4
Artículo 7. Materiales de cubierta.....	29
Artículo 70. Devolución de fianzas.....	17
Artículo 71. Devolución de la fianza en el caso de efectuarse recepciones parciales.....	18
Artículo 72. Composición de los precios unitarios.....	18
Artículo 73. Precios contradictorios.....	18
Artículo 74. Reclamación de aumento de precios.....	18
Artículo 75. Formas tradicionales de medir o de aplicar los precios.....	18
Artículo 76. De la revisión de los precios contratados.....	18
Artículo 77. Acopio de materiales.....	19
Artículo 78. Administración.....	19
Artículo 79. Obras por administración directa.....	19
Artículo 8. Facultades y obligaciones del Director de Obra.....	5
Artículo 8. Plomo y cinc.....	29
Artículo 80. Obras por administración delegada o indirecta.....	19
Artículo 81. Liquidación de obras por administración.....	19
Artículo 82. Abono al constructor de las cuentas de administración delegada.....	20
Artículo 83. Normas para la adquisición de los materiales y aparatos.....	20

Artículo 84. Del constructor en el bajo rendimiento de los obreros.....	20
Artículo 85. Responsabilidades del constructor.....	20
Artículo 86. Formas de abono de las obras.....	20
Artículo 87. Relaciones valoradas y certificaciones.....	20
Artículo 88. Mejoras de obras libremente ejecutadas.....	21
Artículo 89. Abono de trabajos presupuestados con partida alzada.....	21
Artículo 9. Facultades y obligaciones del Director de Ejecución de la Obra.....	5
Artículo 9. Materiales para fábrica y forjados.....	29
Artículo 90. Abono de agotamientos y otros trabajos especiales no contratados.....	21
Artículo 91. Pagos.....	21
Artículo 92. Abono de trabajos ejecutados durante el plazo de garantía.....	22
Artículo 93. Indemnización por retraso del plazo de terminación de las obras.....	22
Artículo 94. Demora de los pagos por parte del propietario.....	22
Artículo 95. Mejoras, aumentos y/o reducciones de obra.....	22
Artículo 96. Unidades de obra defectuosas, pero aceptables.....	22
Artículo 97. Seguros.....	22
Artículo 98. Conservación de la obra.....	23
Artículo 99. Uso por el contratista de edificio o bienes del propietario.....	23
B.- PLIEGO DE CONDICIONES TÉCNICAS PARTICULARES.	
PLIEGO PARTICULAR.....	23
CAPITULO I - DISPOSICIONES GENERALES	3
CAPITULO II - DISPOSICIONES FACULTATIVAS	3
CAPITULO III - DISPOSICIONES ECONÓMICAS	17
CAPITULO IV - PRESCRIPCIONES SOBRE MATERIALES.....	23
CAPITULO V - PRESCRIPCIONES EN CUANTO A LA EJECUCIÓN POR UNIDADES DE OBRA.....	32
CAPITULO VI - PRESCRIPCIONES SOBRE VERIFICACIONES EN EL EDIFICIO TERMINADO.....	52
CAPITULO VII - GESTIÓN DE LOS RESIDUOS DE CONSTRUCCIÓN Y DEMOLICIÓN.....	52
EPÍGRAFE 1.º - CONDICIONES GENERALES.....	23
EPÍGRAFE 1.º - FACULTADES Y OBLIGACIONES DE LOS AGENTES DE LA EDIFICACION.....	3
EPÍGRAFE 1.º - PRINCIPIO GENERAL.....	17
EPÍGRAFE 2.º - CONDICIONES QUE HAN DE CUMPLIR LOS MATERIALES.....	24
EPÍGRAFE 2.º - FIANZAS	17
EPÍGRAFE 2.º - RESPONSABILIDAD CIVIL DE LOS AGENTES QUE INTERVIENEN EN EL PROCESO DE LA EDIFICACIÓN...	9
EPÍGRAFE 3.º - DE LOS PRECIOS	18
EPÍGRAFE 3.º - PRESCRIPCIONES GENERALES RELATIVAS A TRABAJOS, MATERIALES Y MEDIOS AUXILIARES.....	10
EPÍGRAFE 4.º - DE LAS RECEPCIONES DE EDIFICIOS Y OBRAS ANEJAS.....	14
EPÍGRAFE 4.º - OBRAS POR ADMINISTRACIÓN	19
EPÍGRAFE 5.º - DE LA GESTIÓN DE LA CALIDAD DE LAS ESTRUCTURAS	16
EPÍGRAFE 5.º - VALORACIÓN Y ABONO DE LOS TRABAJOS	20
EPÍGRAFE 6.º - INDEMNIZACIONES MUTUAS	22
EPÍGRAFE 7.º - VARIOS.....	22



A.- PLIEGO DE CLAUSULAS ADMINISTRATIVAS. PLIEGO GENERAL.

CAPITULO I

DISPOSICIONES GENERALES

Artículo 1. Naturaleza y objeto del pliego general.

El presente Pliego de Condiciones del Proyecto, teniendo en cuenta la normativa vigente y con objeto de servir de base al correspondiente contrato de obra, tiene por finalidad regular la ejecución de las obras fijando los niveles técnicos y de calidad exigibles, precisando las intervenciones que corresponden, al Promotor o dueño de la obra, al Contratista o constructor de la misma, sus técnicos y encargados, al Director de Obra, al Director de Ejecución de la Obra, a las entidades y laboratorios de control de calidad y los suministradores de productos de la obra, así como las relaciones entre todos ellos y sus correspondientes obligaciones en orden al cumplimiento del contrato de obra.

Artículo 2. Documentación del contrato de obra.

Integran el contrato los siguientes documentos relacionados por orden de prelación en cuanto al valor de: sus especificaciones en caso de omisión o aparente contradicción:

- 1.º Las condiciones fijadas en el propio documento de contrato de empresa o arrendamiento de obra, si existiera.
- 2.º El Pliego de Condiciones particulares.

CAPITULO II

DISPOSICIONES FACULTATIVAS

EPÍGRAFE 1.º

FACULTADES Y OBLIGACIONES DE LOS AGENTES DE LA EDIFICACION

Artículo 4. Tipos de proyectos de edificación y titulaciones requeridas.

La Ley de Ordenación de la Edificación (L.O.E.) es de aplicación al proceso de la edificación, entendiendo por tal la acción y el resultado de construir un edificio de carácter permanente, público o privado, cuyo uso principal esté comprendido en los siguientes grupos:

- a) Administrativo, sanitario, religioso, residencial en todas sus formas, docente y cultural.
- b) Aeronáutico; agropecuario; de la energía; de la hidráulica; minero; de telecomunicaciones (referido a la ingeniería de las telecomunicaciones); del transporte terrestre, marítimo, fluvial y aéreo; forestal; industrial; naval; de la ingeniería de saneamiento e higiene, y accesorio a las obras de ingeniería y su explotación.
- c) Todas las demás edificaciones cuyos usos no estén expresamente relacionados en los grupos anteriores.

3.º El Pliego General de Condiciones.

4.º El resto de la documentación de Proyecto (memoria, planos, mediciones y presupuesto).

En las obras que lo requieran, también formarán parte el Estudio de Seguridad y Salud y el Plan de Control de Calidad de la Edificación.

Deberá incluir las condiciones y delimitación de los campos de actuación de laboratorios y entidades de Control de Calidad, si la obra lo requiriese.

Las órdenes e instrucciones de la Dirección Facultativa de las obras se incorporan al Proyecto como interpretación, complemento o precisión de sus determinaciones.

En cada documento las especificaciones literales prevalecen sobre las gráficas y en los planos, la cota prevalece sobre la medida a escala.

Artículo 3. Cumplimiento de la normativa y de los requisitos establecidos por la administración.

La obra se ajustará a la legislación y normas técnicas de obligado cumplimiento aplicables, así como, a las limitaciones establecidas por las administraciones durante la tramitación de las correspondientes autorizaciones para su realización.

Se consideran comprendidas en la edificación sus instalaciones fijas y el equipamiento propio, así como los elementos de urbanización que permanezcan adscritos al edificio.

Cuando el proyecto a realizar tenga por objeto la construcción de edificios para los usos indicados en el grupo a) la titulación académica y profesional habilitante será la de arquitecto.

Cuando el proyecto a realizar tenga por objeto la construcción de edificios para los usos indicados en el grupo b) la titulación académica y profesional habilitante, con carácter general, será la de ingeniero, ingeniero técnico o arquitecto y vendrá determinada por las disposiciones legales vigentes para cada profesión, de acuerdo con sus respectivas especialidades y competencias específicas.

Cuando el proyecto a realizar tenga por objeto la construcción de edificios para los usos indicados en el grupo c) la titulación académica y profesional habilitante será la de arquitecto, arquitecto técnico, ingeniero o ingeniero técnico y vendrá determinada por las disposiciones legales vigentes



para cada profesión, de acuerdo con sus especialidades y competencias específicas.

Artículo 5. Facultades y obligaciones del promotor (artículo 9 de la L.O.E.).

Será Promotor cualquier persona, física o jurídica, pública o privada, que, individual o colectivamente decide, impulsa, programa o financia, con recursos propios o ajenos, las obras de edificación para sí o para su posterior enajenación, entrega o cesión a terceros bajo cualquier título.

Son obligaciones del promotor:

- a) Ostentar sobre el solar la titularidad de un derecho que le faculte para construir en él.
- b) Facilitar la documentación e información previa necesaria para la redacción del proyecto, así como autorizar al director de obra las posteriores modificaciones del mismo.
- c) Gestionar y obtener las preceptivas licencias y autorizaciones administrativas, así como suscribir el acta de recepción de la obra.
- d) Designar al Coordinador de Seguridad y Salud para el proyecto y la ejecución de la obra.
- e) Suscribir los seguros previstos en la Ley de Ordenación de la Edificación.
- f) Entregar al adquirente, en su caso, la documentación de obra ejecutada, o cualquier otro documento exigible por las Administraciones competentes.

Artículo 6. Facultades y obligaciones del proyectista (art. 10 de la L.O.E.).

El proyectista es el agente que, por encargo del promotor y con sujeción a la normativa técnica y urbanística correspondiente, redacta el proyecto. Podrán redactar proyectos parciales del proyecto, o partes que lo complementen, otros técnicos, de forma coordinada con el autor de éste. Cuando el proyecto se desarrolle o complete mediante proyectos parciales u otros documentos técnicos, cada proyectista asumirá la titularidad de su proyecto.

Son obligaciones del proyectista:

- a) Estar en posesión de la titulación académica y profesional habilitante de arquitecto, arquitecto técnico, ingeniero o ingeniero técnico, según corresponda, y cumplir las condiciones exigibles para el ejercicio de la profesión. En caso de personas jurídicas, se debe designar al técnico redactor del proyecto que tenga la titulación profesional habilitante.
- b) Redactar el proyecto con sujeción a la normativa vigente y a lo que se haya establecido en el contrato y entregarlo, con los visados que en su caso fueran preceptivos.
- c) Acordar, en su caso, con el promotor la contratación de colaboraciones parciales.

Artículo 7. Facultades y obligaciones del constructor (art. 11 de la L.O.E.).

El constructor es el agente que asume, contractualmente ante el promotor, el compromiso de ejecutar con medios humanos y materiales, propios o ajenos, las obras o parte de las mismas con sujeción al proyecto y al contrato.

Son obligaciones del constructor:

- a) Ejecutar la obra con sujeción al proyecto, a la legislación aplicable y a las instrucciones del director de obra y del director de la ejecución de la obra, a fin de alcanzar la calidad exigida en el proyecto.
- b) Tener la titulación o capacitación profesional que habilita para el cumplimiento de las condiciones exigibles para actuar como constructor.
- c) Designar al jefe de obra que asumirá la representación técnica del constructor en la obra y que por su titulación o experiencia deberá tener la capacitación adecuada de acuerdo con las características y la complejidad de la obra.
- d) Asignar a la obra los medios humanos y materiales que su importancia requiera.
- e) Organizar los trabajos de construcción, redactando los planes de obra que se precisen y proyectando o autorizando las instalaciones provisionales y medios auxiliares de la obra.
- f) Elaborar el Plan de Seguridad y Salud de la obra en aplicación del Estudio correspondiente, y disponer, en todo caso, la ejecución de las medidas preventivas, velando por su cumplimiento y por la observancia de la normativa vigente en materia de Seguridad y Salud en el trabajo.
- g) Atender las indicaciones y cumplir las instrucciones del Coordinador en materia de seguridad y salud durante la ejecución de la obra, y en su caso de la dirección facultativa.
- h) Formalizar las subcontrataciones de determinadas partes o instalaciones de la obra dentro de los límites establecidos en el contrato.
- i) Firmar el acta de replanteo o de comienzo y el acta de recepción de la obra.
- j) Ordenar y dirigir la ejecución material con arreglo al proyecto, a las normas técnicas y a las reglas de la buena construcción. A tal efecto, ostenta la jefatura de todo el personal que intervenga en la obra y coordina las intervenciones de los subcontratistas.
- k) Asegurar la idoneidad de todos y cada uno de los materiales y elementos constructivos que se utilicen, comprobando los preparados en obra y rechazando, por iniciativa propia o por prescripción del Director de Ejecución, los suministros o prefabricados que no cuenten con las garantías o documentos de idoneidad requeridos por las normas de aplicación.
- l) Custodiar los Libros de órdenes y seguimiento de la obra, así como los de Seguridad y Salud y el del Control de Calidad, éstos si los hubiere, y dar el enterado a las anotaciones que en ellos se practiquen.
- m) Facilitar al Director de Ejecución con antelación suficiente, los materiales precisos para el cumplimiento de su cometido.



- n) Preparar las certificaciones parciales de obra y la propuesta de liquidación final.
- o) Suscribir con el Promotor las actas de recepción provisional y definitiva.
- p) Concertar los seguros de accidentes de trabajo y de daños a terceros durante la obra.
- q) Facilitar al director de obra los datos necesarios para la elaboración de la documentación de la obra ejecutada.
- r) Facilitar el acceso a la obra a los Laboratorios y Entidades de Control de Calidad contratados y debidamente homologados para el cometido de sus funciones.
- s) Suscribir las garantías por daños materiales ocasionados por vicios y defectos de la construcción previstas en el Art. 19 de la L.O.E.

Artículo 8. Facultades y obligaciones del Director de Obra.

El director de obra es el agente que, formando parte de la dirección facultativa, dirige el desarrollo de la obra en los aspectos técnicos, estéticos, urbanísticos y medioambientales, de conformidad con el proyecto que la define, la licencia de edificación y demás autorizaciones preceptivas y las condiciones del contrato, con el objeto de asegurar su adecuación al fin propuesto.

Podrán dirigir las obras de los proyectos parciales otros técnicos, bajo la coordinación del director de obra.

Son obligaciones del director de obra:

- a) Estar en posesión de la titulación académica y profesional habilitante de arquitecto, arquitecto técnico, ingeniero o ingeniero técnico, según corresponda y cumplir las condiciones exigibles para el ejercicio de la profesión. En caso de personas jurídicas, se debe designar al técnico director de obra que tenga la titulación profesional habilitante.
- b) Verificar el replanteo y la adecuación de la cimentación y de la estructura proyectadas a las características geotécnicas del terreno.
- c) Dirigir la obra coordinándola con el Proyecto de Ejecución, facilitando su interpretación técnica, económica y estética.
- d) Asistir a las obras, cuantas veces lo requiera su naturaleza y complejidad, a fin de resolver las contingencias que se produzcan en la obra y consignar en el Libro de Órdenes y Asistencias las instrucciones precisas para la correcta interpretación del proyecto.
- e) Elaborar, a requerimiento del promotor o con su conformidad, eventuales modificaciones del proyecto, que vengan exigidas por la marcha de la obra siempre que las mismas se adapten a las disposiciones normativas contempladas y observadas en la redacción del proyecto.
- f) Coordinar, junto al Director de Ejecución, el programa de desarrollo de la obra y el Proyecto de Control de Calidad de la obra, con sujeción al Código Técnico de la Edificación y a las especificaciones del Proyecto.

- g) Comprobar, junto al Director de Ejecución, los resultados de los análisis e informes realizados por Laboratorios y/o Entidades de Control de Calidad.
- h) Coordinar la intervención en obra de otros técnicos que, en su caso, concurren a la dirección con función propia en aspectos de su especialidad.
- i) Dar conformidad a las certificaciones parciales de obra y la liquidación final.
- j) Suscribir el acta de replanteo o de comienzo de obra y el certificado final de obra, así como conformar las certificaciones parciales y la liquidación final de las unidades de obra ejecutadas, con los visados que en su caso fueran preceptivos.
- k) Asesorar al Promotor durante el proceso de construcción y especialmente en el acto de la recepción.
- l) Preparar con el Contratista, la documentación gráfica y escrita del proyecto definitivamente ejecutado para entregarlo al Promotor.
- m) A dicha documentación se adjuntará, al menos, el acta de recepción, la relación identificativa de los agentes que han intervenido durante el proceso de edificación, así como la relativa a las instrucciones de uso y mantenimiento del edificio y sus instalaciones, de conformidad con la normativa que le sea de aplicación. Esta documentación constituirá el Libro del Edificio, y será entregada a los usuarios finales del edificio.

Artículo 9. Facultades y obligaciones del Director de Ejecución de la Obra.

El director de la ejecución de la obra es el agente que, formando parte de la dirección facultativa, asume la función técnica de dirigir la ejecución material de la obra y de controlar cualitativa y cuantitativamente la construcción y la calidad de lo edificado.

Siendo sus funciones específicas:

- a) Estar en posesión de la titulación académica y profesional habilitante y cumplir las condiciones exigibles para el ejercicio de la profesión. En caso de personas jurídicas, designar al técnico director de la ejecución de la obra que tenga la titulación profesional habilitante.
- b) Redactar el documento de estudio y análisis del Proyecto para elaborar los programas de organización y de desarrollo de la obra.
- c) Planificar, a la vista del proyecto técnico, del contrato y de la normativa técnica de aplicación, el control de calidad y económico de las obras.
- d) Redactar, cuando se le requiera, el estudio de los sistemas adecuados a los riesgos del trabajo en la realización de la obra y aprobar el Proyecto de Seguridad y Salud para la aplicación del mismo.
- e) Redactar, cuando se le requiera, el Proyecto de Control de Calidad de la Edificación, desarrollando lo especificado en el Proyecto de Ejecución.
- f) Efectuar el replanteo de la obra y preparar el acta correspondiente, suscribiéndola en unión del Director de Obra y del Constructor.



- g) Comprobar las instalaciones provisionales, medios auxiliares y medidas de Seguridad y Salud en el trabajo, controlando su correcta ejecución.
- h) Realizar o disponer las pruebas y ensayos de materiales, instalaciones y demás unidades de obra según las frecuencias de muestreo programadas en el Plan de Control, así como efectuar las demás comprobaciones que resulten necesarias para asegurar la calidad constructiva de acuerdo con el proyecto y la normativa técnica aplicable. De los resultados informará puntualmente al Constructor, impartiendo, en su caso, las órdenes oportunas; de no resolverse la contingencia adoptará las medidas que corresponda dando cuenta al Director de Obra.
- i) Realizar las mediciones de obra ejecutada y dar conformidad, según las relaciones establecidas, a las certificaciones valoradas y a la liquidación final de la obra.
- j) Verificar la recepción en obra de los productos de construcción, ordenando la realización de ensayos y pruebas precisas.
- k) Dirigir la ejecución material de la obra comprobando los replanteos, los materiales, la correcta ejecución y disposición de los elementos constructivos y de las instalaciones, de acuerdo con el proyecto y con las instrucciones del Director de Obra.
- l) Consignar en el Libro de Órdenes y Asistencias las instrucciones precisas.
- m) Suscribir el acta de replanteo o de comienzo de obra y el certificado final de obra, así como elaborar y suscribir las certificaciones parciales y la liquidación final de las unidades de obra ejecutadas.
- n) Colaborar con los restantes agentes en la elaboración de la documentación de la obra ejecutada, aportando los resultados del control realizado.

Durante la construcción, el director de la ejecución de la obra controlará la ejecución de cada unidad de obra verificando su replanteo, los materiales que se utilicen, la correcta ejecución y disposición de los elementos constructivos y de las instalaciones, así como las verificaciones y demás controles a realizar para comprobar su conformidad con lo indicado en el proyecto, la legislación aplicable, las normas de buena práctica constructiva y las instrucciones de la dirección facultativa. El director de la ejecución de la obra verificará que la documentación entregada por el constructor, los suministradores y las entidades de control de calidad es suficiente para la aceptación de los productos, equipos y sistemas amparados por ella.

En la recepción de la obra ejecutada pueden tenerse en cuenta las certificaciones de gestión de calidad que ostenten los agentes que intervienen, así como las verificaciones que, en su caso, realicen las entidades de control de calidad de la edificación. Se comprobará que se han adoptado las medidas necesarias para asegurar la compatibilidad entre los diferentes productos, elementos y sistemas constructivos. En el control de ejecución de la obra se adoptarán los

métodos y procedimientos que se contemplen en las evaluaciones técnicas de idoneidad para el uso previsto de productos, equipos y sistemas innovadores.

Artículo 10. Facultades y obligaciones del coordinador en materia de Seguridad y Salud durante la ejecución de la obra.

Según establece la LOE, las titulaciones académicas y profesionales habilitantes para desempeñar la función de coordinador de seguridad y salud en obras de edificación, durante la elaboración del proyecto y la ejecución de la obra, serán las de arquitecto, arquitecto técnico, ingeniero o ingeniero técnico, de acuerdo con sus competencias y especialidades.

Según establece el Real Decreto 1627/1997 por el que se establecen disposiciones mínimas de seguridad y de salud en las obras de construcción, cuando en la ejecución de la obra intervenga más de una empresa, o una empresa y trabajadores autónomos o diversos trabajadores autónomos, el promotor, antes del inicio de los trabajos o tan pronto como se constate dicha circunstancia, designará un coordinador en materia de seguridad y salud durante la ejecución de la obra. Cuando no sea necesaria la designación de coordinador, las funciones que se le atribuyen en los párrafos anteriores serán asumidas por la dirección facultativa.

El coordinador en materia de Seguridad y Salud durante la ejecución de la obra deberá desarrollar las siguientes funciones:

- a) Coordinar la aplicación de los principios generales de prevención y de seguridad.
- b) Coordinar las actividades de la obra para garantizar que los contratistas y, en su caso, los subcontratistas y los trabajadores autónomos apliquen de manera coherente y responsable los principios de la acción preventiva que se recogen en el artículo 15 de la Ley de Prevención de Riesgos Laborales durante la ejecución de la obra.
- c) Aprobar el plan de seguridad y salud elaborado por el contratista antes del inicio de la obra y, en su caso, las modificaciones introducidas en el mismo.
- d) Coordinar las acciones y funciones de control de la aplicación correcta de los métodos de trabajo.
- e) Adoptar las medidas necesarias para que sólo las personas autorizadas puedan acceder a la obra. La Dirección Facultativa asumirá esta función cuando no fuera necesaria la designación de coordinador.

Artículo 11. Facultades y obligaciones de las entidades de control de calidad de la edificación.

Las entidades de control de calidad de la edificación prestan asistencia técnica en la verificación de la calidad del proyecto, de los materiales y de la ejecución de la obra y sus instalaciones de acuerdo con el proyecto y la normativa aplicable.

Los laboratorios de ensayos para el control de calidad de la edificación prestan asistencia técnica, mediante la realización de ensayos o pruebas de servicio de los



materiales, sistemas o instalaciones de una obra de edificación.

Son obligaciones de las entidades y de los laboratorios de control de calidad (art. 14 de la L.O.E.):

- a) Prestar asistencia técnica y entregar los resultados de su actividad al agente autor del encargo y, en todo caso, al director de la ejecución de las obras.
- b) Justificar la capacidad suficiente de medios materiales y humanos necesarios para realizar adecuadamente los trabajos contratados, en su caso, a través de la correspondiente acreditación oficial otorgada por las Comunidades Autónomas con competencia en la materia.

Artículo 12. Los suministradores de productos.

Según establece la LOE, se consideran suministradores de productos los fabricantes, almacenistas, importadores o vendedores de productos de construcción. Se entiende por producto de construcción aquel que se fabrica para su incorporación permanente en una obra incluyendo materiales, elementos semielaborados, componentes y obras o parte de las mismas, tanto terminadas como en proceso de ejecución.

Son obligaciones del suministrador:

- a) Realizar las entregas de los productos de acuerdo con las especificaciones del pedido, respondiendo de su origen, identidad y calidad, así como del cumplimiento de las exigencias que, en su caso, establezca la normativa técnica aplicable.
- b) Facilitar, cuando proceda, las instrucciones de uso y mantenimiento de los productos suministrados, así como las garantías de calidad correspondientes, para su inclusión en la documentación de la obra ejecutada.

Los suministradores entregarán al constructor, quien los facilitará al director de ejecución de la obra, los documentos de identificación del producto exigidos por la normativa de obligado cumplimiento y, en su caso, por el proyecto o por la dirección facultativa. Esta documentación comprenderá, al menos, los siguientes documentos:

- a) los documentos de origen, hoja de suministro y etiquetado;
- b) el certificado de garantía del fabricante, firmado por persona física; y
- c) los documentos de conformidad o autorizaciones administrativas exigidas reglamentariamente, incluida la documentación correspondiente al marcado CE de los productos de construcción, cuando sea pertinente, de acuerdo con las disposiciones que sean transposición de las Directivas Europeas que afecten a los productos suministrados

El suministrador proporcionará la documentación precisa sobre:

- a) los distintivos de calidad que ostenten los productos, equipos o sistemas suministrados, que aseguren las características técnicas de los mismos exigidas en el proyecto y documentará, en su caso, el reconocimiento

oficial del distintivo de acuerdo con lo establecido en el artículo 5.2.3 del CTE; y

- b) las evaluaciones técnicas de idoneidad para el uso previsto de productos, equipos y sistemas innovadores, de acuerdo con lo establecido en el artículo 5.2.5 del CTE, y la constancia del mantenimiento de sus características técnicas.

Artículo 13. Verificación de los documentos del proyecto.

Antes de dar comienzo a las obras, el Constructor consignará por escrito que la documentación aportada le resulta suficiente para la comprensión de la totalidad de la obra contratada, o en caso contrario, solicitará las aclaraciones pertinentes.

Artículo 14. Plan de Seguridad y Salud.

El Constructor, a la vista del Proyecto de Ejecución conteniendo, en su caso, el Estudio de Seguridad y Salud, presentará el Plan de Seguridad y Salud de la obra a la aprobación del Director de Ejecución o por el Coordinador de Seguridad y Salud durante la Ejecución de la obra.

Artículo 15. Plan de Control de Calidad.

Durante la construcción, se desarrollarán las actividades de control necesarias para comprobar la conformidad de los procesos empleados en la ejecución, la conformidad de los materiales y productos que lleguen a la obra, así como la conformidad de aquéllos que se preparen en la misma con la finalidad de ser incorporados a ella con carácter definitivo. Igualmente se deberá contemplar el control de los medios auxiliares utilizados para la ejecución de las estructuras, como cimbras y apuntalamientos.

En el plan de control de calidad del proyecto de ejecución de una obra se incluirá el plan de control de la estructura, indicando las comprobaciones y ensayos que se consideren oportunos. Así mismo se deberá valorar el coste total del control de calidad de la estructura.

Antes de iniciar las actividades de control en la obra, la dirección facultativa aprobará un programa de control, preparado de acuerdo con el plan de control definido en el proyecto, y que tenga en cuenta el cronograma o plan de obra del constructor y su procedimiento de autocontrol. El programa de control contemplará, al menos, los siguientes aspectos:

- a) la identificación de productos y procesos objeto de control, definiendo los correspondientes lotes de control y unidades de inspección, describiendo para cada caso las comprobaciones a realizar y los criterios a seguir en el caso de no conformidad;
- b) la previsión de medios materiales y humanos destinados al control con identificación, en su caso, de las actividades a subcontratar;
- c) la programación del control, en función del procedimiento de autocontrol del constructor y del cronograma de obra previsto para la ejecución por el mismo;



- d) la designación del responsable encargado de la toma de muestras, así como el procedimiento para la toma de estas muestras: lotificación según plan de ensayos, realización de probetas según normativa contemplada en este Código, conservación de las muestras (en obra hasta su traslado a laboratorio)
- e) el sistema de documentación del control que se empleará durante la obra.

El Constructor tendrá a su disposición el Plan de Control de Calidad, si para la obra fuera necesario, en el que se especificarán las características y requisitos que deberán cumplir los materiales y unidades de obra, y los criterios para la recepción de los materiales, según estén avalados o no por sellos, marcas de calidad, ensayos, análisis y pruebas a realizar, determinación de lotes y otros parámetros definidos en el Proyecto por el Director de Ejecución.

Artículo 16. Control de la conformidad de productos.

El fabricante deberá estar en condiciones de aportar garantía de la adecuación de su producto al uso previsto según lo especificado en la norma armonizada y de ponerlas a disposición de quien las solicite con el fin de que, a su vez, pueda transmitir estas garantías al usuario final de la obra o del producto en que se incorporen, facilitando para ello la documentación que incluya la información que avale dichas garantías.

El responsable de la recepción será el encargado de verificar, del modo que considere conveniente, que el producto que está recepcionando es conforme con las especificaciones requeridas. La dirección facultativa, teniendo en cuenta que el marcado CE no garantiza su idoneidad para un uso concreto, y una vez validado el control de recepción, será la responsable de velar porque el producto incorporado en la obra es adecuado a su uso y cumple con las especificaciones requeridas. Se verificará que los valores declarados en los documentos que acompañan al marcado CE son conformes con las especificaciones indicadas en el proyecto y, en la normativa de aplicación.

Artículo 17. Control de la conformidad de los procesos de ejecución.

Durante la construcción de la estructura, la dirección facultativa controlará la ejecución de cada parte de la misma, bien directamente o a través de una entidad de control, verificando su replanteo, los productos que se utilicen y la correcta ejecución y disposición de los elementos constructivos. Efectuará cualquier comprobación adicional que estime necesaria para comprobar la conformidad con lo indicado en el proyecto, la reglamentación aplicable y las órdenes de la propia dirección facultativa. Comprobará que se han adoptado las medidas necesarias para asegurar la compatibilidad entre los diferentes productos, elementos y sistemas constructivos.

Artículo 18. Control de la comprobación de la conformidad de la estructura terminada.

Una vez finalizada la estructura, en su conjunto o alguna de sus fases, la dirección facultativa velará para que se realicen las comprobaciones y pruebas de carga exigidas en su caso por la reglamentación vigente que le fuera aplicable, además de las que pueda establecer voluntariamente el proyecto o decidir la propia dirección facultativa; determinando la validez, en su caso, de los resultados obtenidos

Artículo 19. Oficina en la obra.

El Constructor habilitará en la obra una oficina en la que existirá una mesa o tablero adecuado, en el que puedan extenderse y consultarse los planos. En dicha oficina tendrá siempre el Contratista a disposición de la Dirección Facultativa:

- El Proyecto de Ejecución completo, incluidos los complementos que en su caso redacte el Director de Obra.
- La Licencia de Obras.
- El Libro de Ordenes y Asistencia.
- El Plan de Seguridad y Salud y Plan de Emergencia
- Libro de Incidencias, si hay para la obra.
- El Proyecto de Control de Calidad y su Libro de registro, si hay para la obra.
- El Reglamento y Ordenanza de Seguridad y Salud en el Trabajo.
- La documentación de los seguros suscritos por el Constructor.
- Libro de subcontratación
- comunicación de apertura de un centro de trabajo o de reanudación de la actividad
- Contratos con los subcontratistas y subrogación al Plan de Seguridad y Salud.
- Libro de Subcontratación tramitado.
- Manual de Prevención de la empresa.
- Libro de Visitas de la Inspección de Trabajo.
- Teléfonos y direcciones de emergencia.
- Identificación de los trabajadores y sus correspondientes documentos de cotización y reconocimientos médicos.

Dispondrá además el Constructor una oficina para la Dirección facultativa, convenientemente acondicionada para que en ella se pueda trabajar con normalidad a cualquier hora de la jornada.

Artículo 20. Representación del Contratista. Jefe de Obra.

El Constructor viene obligado a comunicar a la propiedad la persona designada como delegado suyo en la obra, que tendrá el carácter de Jefe de Obra de la misma, con dedicación plena y con facultades para representarle y adoptar en todo momento cuantas decisiones competan a la contrata.

Serán sus funciones las del Constructor según se especifica en el artículo 7.

Su titulación o experiencia deberá tener la capacitación adecuada de acuerdo con las características y la complejidad de la obra.

El incumplimiento de esta obligación o, en general, la falta de cualificación suficiente por parte del personal según la



naturaleza de los trabajos, facultará al Director de Obra para ordenar la paralización de las obras sin derecho a reclamación alguna, hasta que se subsane la deficiencia.

El Jefe de Obra, por sí o por medio de sus técnicos, o encargados estará presente durante la jornada legal de trabajo y acompañará al Director de Obra y/o Director de Ejecución, en las visitas que hagan a las obras, poniéndose a su disposición para la práctica de los reconocimientos que se consideren necesarios y suministrándoles los datos precisos para la comprobación de mediciones y liquidaciones.

Artículo 21. Trabajos no estipulados expresamente.

Es obligación de la contrata el ejecutar cuando sea necesario para la buena construcción y aspecto de las obras, aun cuando no se halle expresamente determinado en los Documentos de Proyecto, siempre que, sin separarse de su espíritu y recta interpretación, lo disponga el Director de Obra dentro de los límites de posibilidades que los presupuestos habiliten para cada unidad de obra y tipo de ejecución.

En defecto de otra especificación, se entenderá que requiere reformado de proyecto con consentimiento expreso de la propiedad / Promotor, toda variación que suponga incremento de precios de alguna unidad de obra en más del 20 por 100 ó del total del presupuesto en más de un 10 por 100.

Artículo 22. Interpretaciones, aclaraciones y modificaciones de los documentos del proyecto.

El Constructor podrá requerir del Director de Obra o del Director de Ejecución, según sus respectivos cometidos, las instrucciones o aclaraciones que se precisen para la correcta interpretación y ejecución de lo proyectado.

Cuando se trate de aclarar, interpretar o modificar preceptos de los Pliegos de Condiciones o indicaciones de los planos o croquis, las órdenes e instrucciones correspondientes se comunicarán precisamente por escrito al Constructor, estando este obligado a su vez a devolver los originales o las copias suscribiendo con su firma el enterado, que figurará al pie de todas las órdenes, avisos o instrucciones que reciba tanto Director de Obra como del Director de Ejecución.

Cualquier reclamación que, en contra de las disposiciones tomadas por éstos, crea oportuno hacer el Constructor, habrá de dirigirla, dentro precisamente del plazo de tres días, a quién la hubiere dictado, el cual dará al Constructor el correspondiente recibo, si éste lo solicitase.

Artículo 23. Reclamaciones contra las ordenes de la dirección facultativa.

Las reclamaciones que el Contratista quiera hacer contra las órdenes o instrucciones dimanadas de la Dirección Facultativa, sólo podrá presentarlas, a través del Director de Obra, ante la Propiedad, si son de orden económico y de acuerdo con las condiciones estipuladas en los Pliegos de Condiciones correspondientes.

Contra disposiciones de orden técnico de la Dirección de Ejecución, no se admitirá reclamación alguna, pudiendo el

Contratista salvar su responsabilidad, si lo estima oportuno, mediante exposición razonada dirigida al Director de Obra, el cual podrá limitar su contestación al acuse de recibo, que en todo caso será obligatorio para este tipo de reclamaciones.

Artículo 24. Recusación por el contratista del personal nombrado por la dirección facultativa.

El Constructor no podrá recusar a los Directores de Obra y/o de Ejecución o al personal encargado por éstos de la vigilancia de las obras, ni pedir que por parte de la propiedad se designen otros facultativos para los reconocimientos y mediciones.

Cuando se crea perjudicado por la labor de éstos procederá de acuerdo con lo estipulado en el artículo precedente, pero sin que por esta causa puedan interrumpirse ni perturbarse la marcha de los trabajos.

Artículo 25. Faltas del Personal.

El Director de Obra, en supuestos de desobediencia a sus instrucciones, manifiesta incompetencia o negligencia grave que comprometan o perturben la marcha de los trabajos, podrá requerir al Contratista para que aparte de la obra a los dependientes u operarios causantes de la perturbación.

Artículo 26. Subcontratas.

Ninguna parte de las obras podrá ser subcontratada sin consentimiento previo de la Dirección Facultativa. Las subcontrataciones se solicitarán por escrito, con suficiente antelación, aportando los datos sobre el subcontrato, aportando información sobre las características de la empresa subcontratada, la solvencia técnica y económica, los medios a utilizar y organización e integración en la obra que ha de realizarse. La aceptación del subcontrato no releva al Contratista de su responsabilidad contractual. La Dirección de Obra está facultada para decidir la exclusión de un destajista por ser éste incompetente o no reunir las condiciones necesarias. Comunicada esta decisión al Contratista, éste deberá tomar las medidas precisas para la rescisión.

EPÍGRAFE 2.º

RESPONSABILIDAD CIVIL DE LOS AGENTES QUE INTERVIENEN EN EL PROCESO DE LA EDIFICACIÓN

Artículo 27. Daños materiales.

Sin perjuicio de sus responsabilidades contractuales, las personas físicas o jurídicas que intervienen en el proceso de la edificación responderán frente a los propietarios y los terceros adquirentes de los edificios o partes de los mismos, en el caso de que sean objeto de división, de los siguientes daños materiales ocasionados en el edificio dentro de los plazos indicados, contados desde la fecha de recepción de la obra, sin reservas o desde la subsanación de éstas:

- a) Durante diez años, de los daños materiales causados en el edificio por vicios o defectos que afecten a la cimentación, los soportes, las vigas, los forjados, los



muros de carga u otros elementos estructurales, y que comprometan directamente la resistencia mecánica y la estabilidad del edificio.

- b) Durante tres años, de los daños materiales causados en el edificio por vicios o defectos de los elementos constructivos o de las instalaciones que ocasionen el incumplimiento de los requisitos de habitabilidad del art. 3 de la L.O.E.

El constructor también responderá de los daños materiales por vicios o defectos de ejecución que afecten a elementos de terminación o acabado de las obras dentro del plazo de un año.

Artículo 28. Responsabilidad civil.

La responsabilidad civil será exigible en forma personal e individualizada, tanto por actos u omisiones de propios, como por actos u omisiones de personas por las que se deba responder.

No obstante, cuando pudiera individualizarse la causa de los daños materiales o quedase debidamente probada la concurrencia de culpas sin que pudiera precisarse el grado de intervención de cada agente en el daño producido, la responsabilidad se exigirá solidariamente.

En todo caso, el promotor responderá solidariamente con los demás agentes intervinientes ante los posibles adquirentes de los daños materiales en el edificio ocasionados por vicios o defectos de construcción.

Sin perjuicio de las medidas de intervención administrativas que en cada caso procedan, la responsabilidad del promotor que se establece en la Ley de Ordenación de la Edificación se extenderá a las personas físicas o jurídicas que, a tenor del contrato o de su intervención decisoria en la promoción, actúen como tales promotores bajo la forma de promotor o gestor de cooperativas o de comunidades de propietarios u otras figuras análogas.

Cuando el proyecto haya sido contratado conjuntamente con más de un proyectista, los mismos responderán solidariamente.

Los proyectistas que contraten los cálculos, estudios, dictámenes o informes de otros profesionales, serán directamente responsables de los daños que puedan derivarse de su insuficiencia, incorrección o inexactitud, sin perjuicio de la repetición que pudieran ejercer contra sus autores.

El constructor responderá directamente de los daños materiales causados en el edificio por vicios o defectos derivados de la impericia, falta de capacidad profesional o técnica, negligencia o incumplimiento de las obligaciones atribuidas al jefe de obra y demás personas físicas o jurídicas que de él dependan.

Cuando el constructor subcontrate con otras personas físicas o jurídicas la ejecución de determinadas partes o instalaciones de la obra, será directamente responsable de los daños materiales por vicios o defectos de su ejecución, sin perjuicio de la repetición a que hubiere lugar.

El director de obra y el director de la ejecución de la obra que suscriban el certificado final de obra serán responsables de la veracidad y exactitud de dicho documento.

Quien acepte la dirección de una obra cuyo proyecto no haya elaborado él mismo, asumirá las responsabilidades derivadas de las omisiones, deficiencias o imperfecciones del proyecto, sin perjuicio de la repetición que pudiere corresponderle frente al proyectista.

Cuando la dirección de obra se contrate de manera conjunta a más de un técnico, los mismos responderán solidariamente sin perjuicio de la distribución que entre ellos corresponda.

Las responsabilidades por daños no serán exigibles a los agentes que intervengan en el proceso de la edificación, si se prueba que aquellos fueron ocasionados por caso fortuito, fuerza mayor, acto de tercero o por el propio perjudicado por el daño.

Las responsabilidades a que se refiere este artículo se entienden sin perjuicio de las que alcanzan al vendedor de los edificios o partes edificadas frente al comprador conforme al contrato de compraventa suscrito entre ellos, a los artículos 1.484 y siguientes del Código Civil y demás legislación aplicable a la compraventa.

EPÍGRAFE 3.º

PRESCRIPCIONES GENERALES RELATIVAS A TRABAJOS, MATERIALES Y MEDIOS AUXILIARES

Artículo 29. Caminos y accesos.

El Constructor dispondrá por su cuenta los accesos a la obra, el cerramiento o vallado de ésta y su mantenimiento durante la ejecución de la obra. El Director de Obra o el Director de Ejecución podrán exigir su modificación o mejora.

Artículo 30. Replanteo.

El Constructor iniciará las obras con el replanteo de las mismas en el terreno, señalando las referencias principales que mantendrá como base de ulteriores replanteos parciales. Dichos trabajos se considerarán a cargo del Contratista e incluidos en su oferta.

El Constructor someterá el replanteo a la aprobación del Director de Ejecución y una vez esto haya dado su conformidad preparará un acta acompañada de un plano que deberá ser aprobada por el Director de Obra, siendo responsabilidad del Constructor la omisión de este trámite.

Artículo 31. Inicio de la obra. Ritmo de ejecución de los trabajos.

El Constructor dará comienzo a las obras en el plazo marcado en el Contrato, desarrollándolas en la forma necesaria para que dentro de los períodos parciales en aquél señalados queden ejecutados los trabajos correspondientes y, en consecuencia, la ejecución total se lleve a efecto dentro del plazo exigido en el contrato.

Obligatoriamente, de forma fehaciente y preferiblemente por escrito, deberá el Contratista dar cuenta al Director de



Obra y al Director de Ejecución del comienzo de los trabajos al menos con tres días de antelación.

Para formalizar el inicio de las obras se firmará un acta de replanteo y comienzo de obra que firmarán el director de obra, el director de ejecución de la obra, el coordinador de seguridad y salud, el promotor y el contratista. En dicha acta se hará constar los siguiente:

1. Se cuenta con la licencia de obras.
2. Se dispone del proyecto de ejecución que cumple la licencia de obras.
3. El Constructor ha designado el Jefe de Obra o asume él mismo sus funciones.
4. El Constructor ha realizado el replanteo y éste resulta ajustado a las características del solar.
5. El Coordinador de Seguridad y Salud ha aprobado el Plan de Seguridad y Salud en el trabajo.
6. El Constructor declara estar en condiciones de iniciar los trabajos y la Dirección facultativa, de acuerdo con el Promotor, autoriza su comienzo.

Artículo 32. Orden de los Trabajos.

En general, la determinación del orden de los trabajos es facultad de la contrata, salvo aquellos casos en que, por circunstancias de orden técnico, estime conveniente su variación la Dirección Facultativa.

Artículo 33. Facilidades para otros contratistas.

De acuerdo con lo que requiera la Dirección Facultativa, el Contratista General deberá dar todas las facilidades razonables para la realización de los trabajos que le sean encomendados a todos los demás Contratistas que intervengan en la obra. Ello sin perjuicio de las compensaciones económicas a que haya lugar entre Contratistas por utilización de medios auxiliares o suministros de energía u otros conceptos.

En caso de litigio, ambos Contratistas estarán a lo que resuelva la Dirección Facultativa.

Artículo 34. Ampliación del proyecto por causas imprevistas o de fuerza mayor.

Cuando sea preciso por motivo imprevisto o por cualquier accidente, ampliar el Proyecto, no se interrumpirán los trabajos, continuándose según las instrucciones dadas por el Director de Obra en tanto se formula o se tramita el Proyecto Reformado.

El Constructor está obligado a realizar con su personal y sus materiales cuanto la Dirección de las obras disponga para apeos, apuntalamientos, derribos, recalzos o cualquier otra obra de carácter urgente, anticipando de momento este servicio, cuyo importe le será consignado en un presupuesto adicional o abonado directamente, de acuerdo con lo que se convenga.

Artículo 35. Prórroga por causa de fuerza mayor.

Si por causa de fuerza mayor o independiente de la voluntad del Constructor, éste no pudiese comenzar las obras, o tuviese que suspenderlas, o no le fuera posible

terminarlas en los plazos prefijados, se le otorgará una prórroga proporcionada para el cumplimiento de la contrata, previo informe favorable del Director de Obra. Para ello, el Constructor expondrá, en escrito dirigido al Director de Obra, la causa que impide la ejecución o la marcha de los trabajos y el retraso que por ello se originaría en los plazos acordados, razonando debidamente la prórroga que por dicha causa solicita.

Artículo 36. Responsabilidad de la dirección facultativa en el retraso de la obra.

El Contratista no podrá excusarse de no haber cumplido los plazos de obras estipulados, alegando como causa la carencia de planos u órdenes de la Dirección Facultativa, a excepción del caso en que habiéndolo solicitado por escrito no se le hubiesen proporcionado.

Artículo 37. Condiciones generales de ejecución de los trabajos.

Todos los trabajos se ejecutarán se llevarán a cabo con sujeción al proyecto y a las modificaciones que, bajo su responsabilidad y en uso de sus atribuciones, autoricen el Director de Obra o el Director de Ejecución con la conformidad, en su caso, de la propiedad, dentro de las limitaciones presupuestarias y de conformidad con lo especificado en el artículo 18. Además, deberán ser conformes a las instrucciones de la dirección facultativa, a la reglamentación que sea aplicable y a las normas de buena práctica constructiva.

Cualquier modificación de los procesos de ejecución respecto a lo previsto en el proyecto, deberá ser previamente autorizada por la dirección facultativa, previa propuesta justificada del constructor.

Artículo 38. Gestión de los procesos constructivos.

Según establece el Código Estructural en su artículo 14, el constructor deberá disponer de:

- a) unos procedimientos escritos para cada uno de los procesos de ejecución de la estructura, coherentes con el proyecto, acordes con la reglamentación que sea aplicable y conforme con sus propios medios de producción, y
- b) un sistema de gestión de los materiales, productos y elementos que se vayan a colocar en la obra, de manera que se asegure la trazabilidad de los mismos. Dicho sistema de gestión deberá presentar, al menos, las siguientes características:
 - disponer de un registro de suministradores de la obra, con identificación completa de los mismos y de los materiales y productos suministrados,
 - disponer de un sistema de almacenamiento de los acopios en la obra que permita mantener, en su caso, la trazabilidad de cada una de las partidas o remesas que lleguen a la obra, y
 - disponer de un sistema de registro y seguimiento de las unidades ejecutadas que relacione estas con las partidas de productos utilizados y, en su caso, con las remesas



empleadas en las mismas, de manera que se pueda mantener un determinado nivel de trazabilidad durante la ejecución de la obra, de acuerdo con el nivel de control y la clase de ejecución definido en el proyecto.

Artículo 39. Instalaciones ajenas a la obra.

En el caso de instalaciones industriales ajenas a la obra que suministren productos elaborados o semielaborados a la misma (por ejemplo, los talleres de estructura metálica, las industrias de prefabricados o los talleres de ferralla), deberán disponer de los sistemas adecuados de gestión de los acopios que les permitan mantener los niveles de trazabilidad establecidos para la estructura.

Artículo 40. Gestión medioambiental de la ejecución.

Sin perjuicio del cumplimiento de la legislación de protección ambiental vigente, la propiedad podrá establecer que el constructor tenga en cuenta una serie de consideraciones de carácter medioambiental durante la ejecución de la estructura, al objeto de minimizar los potenciales impactos derivados de dicha actividad.

Según establece el artículo 14.2 del Código Estructural, se pueden contemplar tres niveles de gestión medioambiental, definidos de acuerdo con el siguiente criterio:

- a) nivel de certificación medioambiental, cuando la obra se encuentre incluida en el alcance de la certificación del constructor de conformidad con UNE-EN ISO 14001 o norma equivalente ISO 14001,
- b) nivel de sensibilización medioambiental, cuando la obra no esté en posesión del certificado indicado en el punto a), pero la dirección facultativa compruebe que el constructor cumple una serie de requisitos ambientales específicos recogidos en el proyecto, previo acuerdo con la propiedad, y
- c) nivel de operatividad medioambiental, cuando el constructor se limite al cumplimiento de la legislación medioambiental vigente.

En su caso, dicha exigencia debería incluirse en un anejo de evaluación ambiental de la estructura, que formará parte del proyecto. En caso de que el proyecto no contemplara este tipo de exigencias para la fase de ejecución, la propiedad podrá obligar a su cumplimiento mediante la introducción de las cláusulas correspondientes en el contrato con el constructor.

En particular, el sistema de gestión medioambiental de la ejecución deberá identificar las correspondientes buenas prácticas medioambientales a seguir durante la ejecución de la obra. En el caso

de que el proyecto haya establecido exigencias relativas a la contribución de la estructura a la sostenibilidad, la ejecución deberá ser coherente con dichas exigencias.

En el caso de que algunas de las unidades de obra sean subcontratadas, el constructor, entendido éste como el contratista principal, deberá velar para que se observe el cumplimiento de las consideraciones medioambientales en la totalidad de la obra.

Artículo 41. Nivel de control y clases de ejecución.

El nivel de control de las estructuras de hormigón y las clases de ejecución de las estructuras de acero deberán ser coherentes, en primer lugar, con la normativa de aplicación, en segundo lugar, con lo especificado en el proyecto y, en tercer lugar, con lo especificado en el contrato de obras.

De acuerdo con los índices de fiabilidad adoptados en el apartado 5.2.1 del Código Estructural, debe cumplirse una clase de fiabilidad RC2. Por ello, el nivel de inspección durante la ejecución según el apartado B5 del Anejo 18 del Código Estructural debe ser, al menos, el IL2, lo que conlleva a que:

- en los elementos de hormigón, un control de ejecución intenso o normal
- en los elementos de acero, un control de ejecución intenso o normal, en función de la clase de ejecución, que deberá ser 2 (intenso), 3 (normal) o 4 (normal)

Cuando se realice un control de ejecución a nivel intenso el constructor deberá estar en posesión de un sistema de la calidad certificado conforme a la UNE-EN ISO 9001, obtenido de una entidad certificada confirme a la UNE-EN ISO/IEC 17021 para el alcance de las actividades de ejecución requeridas.

Artículo 42. Actuaciones previas al comienzo de la ejecución.

Antes del inicio de la ejecución de la estructura, la dirección facultativa velará para que el constructor efectúe las actuaciones siguientes:

- depósito en las instalaciones de la obra del correspondiente libro de órdenes, facilitado por la dirección facultativa;
- identificación de suministradores inicialmente previsto, así como del resto de agentes involucrados en la obra, reflejando sus datos en el correspondiente directorio que deberá estar permanentemente actualizado hasta la recepción de la obra;
- comprobación de la existencia de la documentación que avale la idoneidad técnica de los equipos previstos para su empleo durante la obra como, por ejemplo, los certificados de calibración o la definición de los parámetros óptimos de soldeo de los equipos de soldadura;
- en caso de que se pretenda realizar soldaduras en obra, se comprobará la existencia de personal soldador con la cualificación u homologación suficiente.

Además, el constructor deberá comprobar la conformidad de la documentación previa de cada uno de los productos antes de su utilización, de acuerdo con los criterios establecidos en el Código Estructural.

Asimismo, con carácter previo al inicio de la ejecución, el constructor deberá comprobar que no hay constancia documental de modificaciones sustanciales que puedan conllevar alteraciones respecto a la estructura de hormigón proyectada inicialmente como, por ejemplo, como consecuencia de la ubicación



de nuevas instalaciones.

Al objeto de conseguir la trazabilidad de los materiales y productos empleados en la obra, el constructor deberá comunicar a la dirección facultativa las características del sistema que garantice dicha trazabilidad, con indicación de los criterios de gestión de las partidas y remesas recibidas en la obra, así como de los correspondientes acopios en la misma.

Artículo 43. Actuaciones durante el desarrollo de la ejecución.

Todas las actividades desarrolladas durante la fase ejecución deberán ser conformes con los procedimientos de proceso definidos previamente por el constructor y autorizados por la dirección facultativa.

Cualquier incidencia o desviación respecto a los mencionados procedimientos deberá ser documentada e incorporada a la documentación de control gestionada por el constructor, informándose de ello a la dirección facultativa. Sin perjuicio de la reglamentación específica que le sea de aplicación, cualquier empleo durante la obra de un elemento auxiliar (puntales, cimbras, etc.) será responsabilidad del constructor, que deberá disponer de los documentos correspondientes (proyecto, certificado, etc., según el caso) que avalen la conformidad de tales elementos para el uso que se pretende.

Artículo 44. Documentación de obras ocultas.

De todos los trabajos y unidades de obra que hayan de quedar ocultos a la terminación del edificio, se levantarán los planos precisos para que queden perfectamente definidos; estos documentos se extenderán por triplicado, entregándose: uno, al Director de Obra; otro, al Director de Ejecución; y, el tercero, al Contratista, firmados todos ellos por los tres. Dichos planos, que deberán ir suficientemente acotados, se considerarán documentos indispensables e irrecusables para efectuar las mediciones. El contratista deberá avisar al Director de Ejecución de la obra con suficiente antelación y antes de que queden ocultos para que haga las comprobaciones oportunas.

Artículo 45. Trabajos defectuosos.

El Constructor debe emplear los materiales que cumplan las condiciones exigidas en las "Condiciones generales y particulares de índole Técnica" del Pliego de Condiciones y realizará todos y cada uno de los trabajos contratados de acuerdo con lo especificado también en dicho documento. Por ello, y hasta que tenga lugar la recepción definitiva del edificio, es responsable de la ejecución de los trabajos que ha contratado y de las faltas y defectos que en éstos puedan existir por su mala ejecución o por la deficiente calidad de los materiales empleados o aparatos colocados, sin que le exonere de responsabilidad el control que compete al Director de Ejecución, ni tampoco el hecho de que estos trabajos hayan sido valorados en las certificaciones parciales de obra, que siempre se entenderán extendidas y abonadas a buena cuenta.

Como consecuencia de lo anteriormente expresado, cuando el Director de Ejecución advierta vicios o defectos en los trabajos ejecutados, o que los materiales empleados o los aparatos colocados no reúnen las condiciones preceptuadas, ya sea en el curso de la ejecución de los trabajos, o finalizados éstos, y antes de verificarse la recepción definitiva de la obra, podrá disponer que las partes defectuosas sean demolidas y reconstruidas de acuerdo con lo contratado, y todo ello a expensas de la contrata. Si ésta no estimase justa la decisión y se negase a la demolición y reconstrucción ordenadas, se planteará la cuestión ante el Director de la Obra, quien resolverá.

Artículo 46. Vicios ocultos.

Si el Director de Ejecución tuviese fundadas razones para creer en la existencia de vicios ocultos de construcción en las obras ejecutadas, ordenará efectuar en cualquier tiempo, y antes de la recepción definitiva, los ensayos, destructivos o no, que crea necesarios para reconocer los trabajos que suponga defectuosos, dando cuenta de la circunstancia al Director de Obra.

Los gastos que se ocasionen, incluidos los debidos a sus consecuencias o daños causados, serán de cuenta del Constructor, siempre que los vicios existan realmente, en caso contrario serán a cargo de la Propiedad.

Artículo 47. De los materiales y de los aparatos. Su procedencia.

El Constructor tiene libertad de proveerse de los materiales y aparatos de todas clases en los puntos que le parezca conveniente, siempre y cuando se cumpla con la normativa vigente y con lo especificado en Pliego de Condiciones. Obligatoriamente, y antes de proceder a su empleo o acopio, el Constructor deberá presentar al Director de Ejecución una lista completa de los materiales y aparatos que vaya a utilizar en la que se especifiquen todas las indicaciones sobre marcas, calidades, procedencia e idoneidad de cada uno de ellos.

Artículo 48. Presentación de muestras.

A petición del Director de obra, el Constructor le presentará las muestras de los materiales siempre con la antelación prevista en el Calendario de la Obra.

Artículo 49. Materiales no utilizables.

El Constructor, a su costa, transportará y colocará, agrupándolos ordenadamente, en condiciones de seguridad y en el lugar adecuado, los materiales procedentes de las excavaciones, derribos, etc., que no sean utilizables en la obra.

Se retirarán de ésta o se llevarán al vertedero, cuando así estuviese establecido en el Pliego de Condiciones Particulares vigente en la obra.

Si no se hubiese preceptuado nada sobre el particular, se retirarán de ella cuando así lo ordene el Director de Ejecución, pero acordando previamente con el Constructor



su justa tasación, teniendo en cuenta el valor de dichos materiales y los gastos de su transporte.

Artículo 50. Materiales y aparatos defectuosos.

Cuando los materiales, elementos de instalaciones o aparatos no fuesen de la calidad prescrita en este Pliego, o no tuvieran la preparación en él exigida o cuando a la falta de prescripciones formales de aquél, se reconociera o demostrara que no eran adecuados para su objeto, el Director de Obra, a instancias del Director de Ejecución, dará orden al Constructor de sustituirlos por otros que satisfagan las condiciones o sean los adecuados para el objeto a que se destinen.

Si a los quince (15) días de recibir el Constructor orden de que retiren los materiales que no estén en condiciones, no ha sido cumplida, podrá hacerlo la Propiedad cargando los gastos a la contrata.

Si los materiales, elementos de instalaciones o aparatos fueran defectuosos, pero aceptables a juicio del Director de Obra, se recibirán pero con la rebaja del precio que aquél determine, a no ser que el Constructor prefiera sustituirlos por otros en condiciones.

Artículo 51. Gastos ocasionados por pruebas y ensayos.

Todos los gastos originados por las pruebas y ensayos de materiales o elementos que intervengan en la ejecución de las obras, serán de cuenta de la contrata.

Todo ensayo que no haya resultado satisfactorio o que no ofrezca las suficientes garantías podrá comenzarse de nuevo a cargo y cuenta del contratista.

Artículo 52. Limpieza de las obras.

Es obligación del Constructor mantener limpias las obras y sus alrededores, tanto de escombros como de materiales sobrantes, hacer desaparecer las instalaciones provisionales que no sean necesarias, así como adoptar las medidas y ejecutar todos los trabajos que sean necesarios para que la obra ofrezca buen aspecto.

Artículo 53. Obras sin prescripciones.

En la ejecución de trabajos que entran en la construcción de las obras y para los cuales no existan prescripciones consignadas explícitamente en este Pliego ni en la restante documentación del Proyecto, el Constructor se atenderá, en primer término, a las instrucciones que dicte la Dirección Facultativa de las obras y, en segundo lugar, a las reglas y prácticas de la buena construcción.

EPÍGRAFE 4.º

DE LAS RECEPCIONES DE EDIFICIOS Y OBRAS ANEJAS

Artículo 54. Acta de recepción.

La recepción de la obra es el acto por el cual el constructor una vez concluida ésta, hace entrega de la misma al promotor y es aceptada por éste. Podrá realizarse con o sin reservas y deberá abarcar la totalidad de la obra o fases

completas y terminadas de la misma, cuando así se acuerde por las partes.

La recepción deberá consignarse en un acta firmada, al menos, por el promotor y el constructor, y en la misma se hará constar:

- a) Las partes que intervienen.
- b) La fecha del certificado final de la totalidad de la obra o de la fase completa y terminada de la misma.
- c) El coste final de la ejecución material de la obra.
- d) La declaración de la recepción de la obra con o sin reservas, especificando, en su caso, éstas de manera objetiva, y el plazo en que deberán quedar subsanados los defectos observados. Una vez subsanados los mismos, se hará constar en un acta aparte, suscrita por los firmantes de la recepción.
- e) Las garantías que, en su caso, se exijan al constructor para asegurar sus responsabilidades.
- f) Se adjuntará el certificado final de obra suscrito por el director de obra y el director de la ejecución de la obra y la documentación justificativa del control de calidad realizado.

El promotor podrá rechazar la recepción de la obra por considerar que la misma no está terminada o que no se adecua a las condiciones contractuales. En todo caso, el rechazo deberá ser motivado por escrito en el acta, en la que se fijará el nuevo plazo para efectuar la recepción.

Salvo pacto expreso en contrario, la recepción de la obra tendrá lugar dentro de los treinta días siguientes a la fecha de su terminación, acreditada en el certificado final de obra, plazo que se contará a partir de la notificación efectuada por escrito al promotor. La recepción se entenderá tácitamente producida si transcurridos treinta días desde la fecha indicada el promotor no hubiera puesto de manifiesto reservas o rechazo motivado por escrito.

El cómputo de los plazos de responsabilidad y garantía establecidos en la Ley de Ordenación de la Edificación se iniciará a partir de la fecha en que se suscriba el acta de recepción, o cuando se entienda ésta tácitamente producida según lo previsto en el párrafo anterior.

Artículo 55. De las recepciones provisionales.

Las recepciones provisionales se realizarán con la intervención de la Propiedad, del Constructor, del Director de obra y del Director de Ejecución. Se convocará también a los restantes técnicos que, en su caso, hubiesen intervenido en la dirección con función propia en aspectos parciales o unidades especializadas.

Practicado un detenido reconocimiento de las obras, se extenderá un acta con tantos ejemplares como intervinientes y firmados por todos ellos. Desde esta fecha empezará a correr el plazo de garantía, si las obras se hallasen en estado de ser admitidas. Seguidamente, los Técnicos de la Dirección Facultativa extenderán el correspondiente Certificado de final de obra.

Cuando las obras no se hallen en estado de ser recibidas, se hará constar en el acta y se darán al Constructor las oportunas instrucciones para remediar los defectos



observados, fijando un plazo para subsanarlos, expirado el cual, se efectuará un nuevo reconocimiento a fin de proceder a la recepción provisional de la obra.

Si el Constructor no hubiese cumplido, podrá declararse resuelto el contrato con pérdida de la fianza.

Artículo 56. Documentación de la obra ejecutada.

Durante la ejecución de la obra, el constructor elaborará la documentación que reglamentariamente sea exigible y que, como mínimo, deberá incluir una memoria que recoja las incidencias principales de la ejecución, una colección de planos que reflejen el estado final de la obra tal y como ha sido construida y

la documentación correspondiente al control de calidad efectuado durante la obra, todo ello de conformidad con lo establecido en el proyecto y la normativa. Dicha documentación será entregada a la dirección facultativa que, tras su aprobación, la trasladará a la propiedad como parte de la documentación final de la obra ejecutada.

Una vez finalizada la obra, el proyecto, con la incorporación, en su caso, de las modificaciones debidamente aprobadas, será facilitado al promotor por el director de obra para la formalización de los correspondientes trámites administrativos.

El Director de Obra, asistido por el Contratista y los técnicos que hubieren intervenido en la obra, redactarán la documentación de la obra ejecutada, que se facilitará a la Propiedad. A dicha documentación se adjuntará, al acta de recepción, con la relación identificativa de los agentes que han intervenido durante el proceso de edificación, así como la relativa a las instrucciones de uso y mantenimiento del edificio y sus instalaciones, de conformidad con la normativa que le sea de aplicación. Esta documentación constituirá el Libro del Edificio, que será entregada a los usuarios finales del edificio. Se incluirá en el Libro del Edificio la documentación indicada en el artículo 7.2 de la Parte I del Código Técnico de la Edificación sobre los productos equipos y sistemas que se incorporen a la obra.

A su vez dicha documentación se divide en:

a.- DOCUMENTACIÓN DE SEGUIMIENTO DE OBRA

Dicha documentación según el Código Técnico de la Edificación se compone de:

- Libro de órdenes y asistencias de acuerdo con lo previsto en el Decreto 462/1971 de 11 de marzo.
- Libro de incidencias en materia de seguridad y salud, según el Real Decreto 1627/1997 de 24 de octubre.
- Proyecto con sus anejos y modificaciones debidamente autorizadas por el director de la obra.
- Licencia de obras, de apertura del centro de trabajo y, en su caso, de otras autorizaciones administrativas.
- El certificado final de la obra de acuerdo con el Decreto 462/1971, de 11 de marzo, del Ministerio de la Vivienda.

Una vez finalizada la obra, la documentación de seguimiento será depositada por el director de la obra en el Colegio Oficial correspondiente.

b.- DOCUMENTACIÓN DE CONTROL DE OBRA

El director de la ejecución de la obra recopilará la documentación del control realizado, verificando que es conforme con lo establecido en el proyecto, sus anejos y modificaciones; el constructor recabará de los suministradores de productos y facilitará al director de obra y al director de la ejecución de la obra la documentación de los productos anteriormente señalada, así como sus instrucciones de uso y mantenimiento y las garantías correspondientes cuando proceda. La documentación de calidad preparada por el constructor sobre cada una de las unidades de obra podrá servir, si así lo autorizara el director de la ejecución de la obra, como parte del control de calidad de la obra.

La documentación de control de la obra se compone de:

- Documentación de control, que debe corresponder a lo establecido en el proyecto, más sus anejos y modificaciones.
- Documentación, instrucciones de uso y mantenimiento, así como garantías de los materiales y suministros que debe ser proporcionada por el constructor, siendo conveniente recordárselo fehacientemente.
- En su caso, documentación de calidad de las unidades de obra, preparada por el constructor y autorizada por el director de ejecución en su colegio profesional.

Una vez finalizada la obra, la documentación del seguimiento del control será depositada por el director de la ejecución de la obra en el Colegio Profesional correspondiente.

c.- CERTIFICADO FINAL DE OBRA.

Este se ajustará al modelo publicado en el Decreto 462/1971 de 11 de marzo, del Ministerio de Vivienda, en donde el director de la ejecución de la obra certificará haber dirigido la ejecución material de las obras y controlado cuantitativa y cualitativamente la construcción y la calidad de lo edificado de acuerdo con el proyecto, la documentación técnica que lo desarrolla y las normas de buena construcción.

El director de la obra certificará que la edificación ha sido realizada bajo su dirección, de conformidad con el proyecto objeto de la licencia y la documentación técnica que lo complementa, hallándose dispuesta para su adecuada utilización con arreglo a las instrucciones de uso y mantenimiento.

Al certificado final de obra se le unirán como anejos los siguientes documentos:

- Descripción de las modificaciones que, con la conformidad del promotor, se hubiesen introducido durante la obra haciendo constar su compatibilidad con las condiciones de la licencia.
- Relación de los controles realizados.

d.- DOCUMENTACIÓN SOBRE EL CONTROL DE RECEPCIÓN EN OBRA DE PRODUCTOS, EQUIPOS Y SISTEMAS

Dicha documentación se describe en el artículo 7.2 de la Parte I del Código Técnico de la Edificación y se compone de:

- Documentación de los suministros
- Documentación sobre distintivos de calidad o evaluaciones técnicas de idoneidad



- Documentación sobre el control de recepción mediante ensayos

Artículo 57. Medición definitiva de los trabajos y liquidación provisional de la obra.

Recibidas provisionalmente las obras, se procederá inmediatamente por el Director de Ejecución a su medición definitiva, con precisa asistencia del Constructor o de su representante. Se extenderá la oportuna certificación por triplicado que, aprobada por el Director de Obra con su firma, servirá para el abono por la Propiedad del saldo resultante salvo la cantidad retenida en concepto de fianza.

Artículo 58. Plazo de garantía.

El plazo de garantía deberá estipularse en el Contrato o en el Pliego de Condiciones Particulares y en cualquier caso nunca deberá ser inferior a nueve meses (un año con Contratos de las Administraciones Públicas).

Artículo 59. Conservación de las obras recibidas provisionalmente.

Los gastos de conservación durante el plazo de garantía comprendido entre las recepciones provisional y definitiva, correrán a cargo del Contratista.

Si el edificio fuese ocupado o utilizado antes de la recepción definitiva, la guardería, limpieza y reparaciones causadas por el uso correrán a cargo del propietario y las reparaciones por vicios de obra o por defectos en las instalaciones, serán a cargo de la contrata.

Artículo 60. De la recepción definitiva.

La recepción definitiva se verificará después de transcurrido el plazo de garantía en igual forma y con las mismas formalidades que la provisional, a partir de cuya fecha cesará la obligación del Constructor de reparar a su cargo aquellos desperfectos inherentes a la normal conservación de los edificios y quedarán sólo subsistentes todas las responsabilidades que pudieran alcanzarle por vicios de la construcción.

Artículo 61. Prórroga del plazo de garantía.

Si al proceder al reconocimiento para la recepción definitiva de la obra, no se encontrase ésta en las condiciones debidas, se aplazará dicha recepción definitiva y el Director de Obra marcará al Constructor los plazos y formas en que deberán realizarse las obras necesarias y, de no efectuarse dentro de aquellos, podrá resolverse el contrato con pérdida de la fianza.

Artículo 62. De las recepciones de trabajos cuya contrata haya sido rescindida.

En el caso de resolución del contrato, el Contratista vendrá obligado a retirar, en el plazo que se fije en el Pliego de Condiciones Particulares, la maquinaria, medios auxiliares, instalaciones, etc., a resolver los subcontratos que tuviese concertados y a dejar la obra en condiciones de ser reanudada por otra empresa.

Las obras y trabajos terminados por completo se recibirán provisionalmente con los trámites establecidos en este Pliego de Condiciones. Transcurrido el plazo de garantía se recibirán definitivamente según lo dispuesto en este Pliego. Para las obras y trabajos no determinados pero aceptables a juicio del Director de Obra, se efectuará una sola y definitiva recepción.

EPÍGRAFE 5.º

DE LA GESTIÓN DE LA CALIDAD DE LAS ESTRUCTURAS

Artículo 63. Criterios generales para la gestión de la calidad de las estructuras.

La garantía de la calidad de la estructura será responsabilidad del constructor. Para ello, el constructor de una estructura dispondrá de un sistema de aseguramiento de la calidad propio que incluya las evidencias necesarias para dar cumplimiento a los requerimientos del control e inspección establecidos en el correspondiente proyecto de ejecución y en el Código Estructural

La dirección facultativa, en representación de la propiedad, deberá velar porque se efectúen las comprobaciones de control suficientes que le permitan asumir la conformidad de la estructura en relación con los requisitos básicos para los que ha sido concebida y proyectada.

La propiedad podrá optar por una de las siguientes alternativas:

- a) un control basado en una comprobación estadística del producto o proceso, llevada a cabo por un laboratorio o entidad de control independiente que desarrolle su actividad para la dirección facultativa.
- b) un control basado en una comprobación estadística del producto o proceso, llevada a cabo directamente por el constructor, combinado con un control externo del anterior llevado a cabo por la dirección facultativa, asistida o no por laboratorios o entidades de control independientes.

No obstante, la dirección facultativa podrá también optar, por otras alternativas de control siempre que demuestre, bajo su supervisión y responsabilidad, que son equivalentes. Siempre que la legislación aplicable lo permita, el coste del control de calidad efectuado por la dirección facultativa y estimado en el plan de control deberá considerarse de forma independiente en el presupuesto de cualquiera de las actuaciones referentes a la obra y será retribuido directamente por la propiedad y no por la empresa constructora.

Artículo 64. Obligaciones y responsabilidades de la dirección facultativa con respecto al control.

La dirección facultativa tendrá las siguientes obligaciones y responsabilidades respecto al control:

- a) aprobar un programa de control de calidad para la obra, que desarrolle el plan de control incluido en el proyecto,
- b) velar por el desarrollo y validar las actividades de control en los siguientes casos:



- control de recepción de los productos que se coloquen en la obra conforme al programa de control,
 - control de los productos una vez recepcionados hasta su colocación,
 - control de la ejecución, y
 - en su caso, control de recepción de otros productos que lleguen a la obra para ser transformados en las instalaciones propias de la misma.
- c) recopilar y archivar la documentación del control realizado.

La dirección facultativa podrá requerir también cualquier justificación adicional de la conformidad de los productos empleados en cualquier instalación industrial que suministre productos a la obra. Asimismo, podrá decidir la realización de comprobaciones, tomas de muestras, ensayos o inspecciones sobre dichos productos antes de ser transformados o durante su transformación.

Artículo 65. Laboratorios y entidades de control de calidad.

La propiedad encomendará la realización de los ensayos de control a un laboratorio que sea conforme a lo establecido en el apartado 17.2.2.1 del Código Estructural. Asimismo, podrá encomendar a entidades de control de calidad otras actividades de asistencia técnica relativas al control de proyecto, de los productos o de los procesos de ejecución empleados en la obra, de conformidad con lo indicado en 17.2.2.2 del Código Estructural.

Los laboratorios y entidades de control de calidad deberán poder demostrar su independencia respecto al resto de los agentes involucrados en la obra. Previamente al inicio de la misma, entregarán a la propiedad una declaración, firmada por persona física, que avale la referida independencia y que deberá ser incorporada por la dirección facultativa a la documentación final de la obra.

CAPITULO III DISPOSICIONES ECONÓMICAS

EPÍGRAFE 1.º PRINCIPIO GENERAL

Artículo 67. Principio general.

Todos los que intervienen en el proceso de construcción tienen derecho a percibir puntualmente las cantidades devengadas por su correcta actuación con arreglo a las condiciones contractualmente establecidas.

La propiedad, el contratista y, en su caso, los técnicos pueden exigirse recíprocamente las garantías adecuadas al cumplimiento puntual de sus obligaciones de pago.

Estas disposiciones económicas tienen un carácter subsidiario con respecto a los contratos establecidos entre los agentes de la obra.

EPÍGRAFE 2.º FIANZAS

Artículo 68. Fianzas.

Artículo 66. Garantía de la conformidad de productos y procesos de ejecución, distintivos de calidad.

Durante la ejecución de la estructura se elaborará la documentación que reglamentariamente sea exigible y en ella se incluirá, sin perjuicio de lo que establezcan otras reglamentaciones, la documentación a la que hace referencia el Anejo 4 del Código Estructural antes, durante y después del suministro.

En todas las actividades ligadas al control de recepción, podrá estar presente un representante del agente responsable de la actividad o producto controlado (autor del proyecto, suministrador de hormigón, suministrador de las armaduras elaboradas, suministrador de los elementos prefabricados, constructor, etc.). En el caso de la toma de muestras, cada representante se quedará con copia del acta correspondiente. Cuando se produzca cualquier incidencia en la recepción derivada de resultados de ensayo no conformes, el suministrador y en su caso, el constructor, tendrá derecho a recibir una copia del correspondiente informe del laboratorio y que deberá ser facilitada por la dirección facultativa.

De forma voluntaria, los productos y los procesos pueden disponer de las garantías necesarias para que se cumplan los requisitos mínimos contemplados en el Código Estructural, dichas garantías pueden demostrarse por cualquiera de los siguientes procedimientos:

- a) mediante la posesión de un distintivo de calidad oficialmente reconocido (DCOR) concedido por un organismo de certificación acreditado conforme al Reglamento (CE) Nº 765/2008 del Parlamento Europeo y del Consejo.
- b) en el caso de productos fabricados en la propia obra o de procesos ejecutados en la misma, mediante un sistema equivalente validado y supervisado bajo la responsabilidad de la dirección facultativa, que asegure que el índice de fiabilidad de la estructura es al menos el mismo.

El contratista prestará fianza con arreglo a alguno de los siguientes procedimientos según se estipule:

- a) Depósito previo, en metálico, valores, o aval bancario, por importe entre el 4 por 100 y el 10 por 100 del precio total de contrata.
- b) Mediante retención en las certificaciones parciales o pagos a cuenta en igual proporción.

El porcentaje de aplicación para el depósito o la retención se fijará en el Pliego de Condiciones Particulares o en el Contrato de Obra.

Artículo 69. Ejecución de trabajos con cargo a la fianza.

Si el Contratista se negase a hacer por su cuenta los trabajos precisos para ultimar la obra en las condiciones contratadas, el Director de Obra, en nombre y representación del propietario, los ordenará ejecutar a un tercero, o, podrá



realizarlos directamente por administración, abonando su importe con la fianza depositada, sin perjuicio de las acciones a que tenga derecho el Propietario, en el caso de que el importe de la fianza no bastare para cubrir el importe de los gastos efectuados en las unidades de obra que no fuesen de recibo.

Artículo 70. Devolución de fianzas.

La fianza retenida será devuelta al Contratista en un plazo que no excederá de treinta (30) días una vez firmada el Acta de Recepción Definitiva de la obra. La propiedad podrá exigir que el Contratista le acredite la liquidación y finiquito de sus deudas causadas por la ejecución de la obra, tales como salarios, suministros, subcontratos.

Artículo 71. Devolución de la fianza en el caso de efectuarse recepciones parciales.

Si la propiedad, con la conformidad del Director de Obra, accediera a hacer recepciones parciales, tendrá derecho el Contratista a que se le devuelva la parte proporcional de la fianza.

EPÍGRAFE 3.º DE LOS PRECIOS

Artículo 72. Composición de los precios unitarios.

El cálculo de los precios de las distintas unidades de obra es el resultado de sumar los costes directos, los indirectos, los gastos generales y el beneficio industrial.

Se considerarán costes directos:

- a) La mano de obra, con sus pluses y cargas y seguros sociales, que interviene directamente en la ejecución de la unidad de obra.
- b) Los materiales, a los precios resultantes a pie de obra, que queden integrados en la unidad de que se trate o que sean necesarios para su ejecución.
- c) Los equipos y sistemas técnicos de seguridad e higiene para la prevención y protección de accidentes y enfermedades profesionales.
- d) Los gastos de personal, combustible, energía, etc., que tengan lugar por el accionamiento o funcionamiento de la maquinaria e instalaciones utilizadas en la ejecución de la unidad de obra.
- e) Los gastos de amortización y conservación de la maquinaria, instalaciones, sistemas y equipos anteriormente citados.

Se considerarán costes indirectos:

Los gastos de instalación de oficinas a pie de obra, comunicaciones edificación de almacenes, talleres, pabellones temporales para obreros, laboratorios, seguros, etc., los del personal técnico y administrativo adscrito exclusivamente a la obra y los imprevistos. Todos estos gastos, se cifrarán en un porcentaje de los costes directos.

Se considerarán gastos generales:

Los gastos generales de empresa, gastos financieros, cargas fiscales y tasas de la Administración, legalmente establecidas. Se cifrarán como un porcentaje de la suma de los costes directos e indirectos (como orientación, en los

contratos de obras de la Administración Pública este porcentaje se establece entre un 13 por 100 y un 17 por 100).

Beneficio industrial:

El beneficio industrial del Contratista, se cifrará como un porcentaje de la suma de los costes directos e indirectos y salvo que se especifique otro valor en el Contrato de Obra, será del 6 por 100 (valor establecido para contratos del sector público)

Presupuesto de Ejecución Material:

Se denominará Presupuesto de Ejecución Material el resultado obtenido por la suma de los costes directos e indirectos, sin incluir Gastos Generales, ni Beneficio Industrial, ni IVA.

Precio de Contrata:

El Presupuesto de Ejecución por Contrata es la suma de los costes directos, los Indirectos, los Gastos Generales, el Beneficio Industrial y el IVA.

El IVA se aplica sobre la suma de todos los conceptos anteriores (costes directos, costes indirectos, Gastos Generales y Beneficio Industrial)

Artículo 73. Precios contradictorios.

Se producirán precios contradictorios sólo cuando la Propiedad por medio del Director de Obra decida introducir unidades o cambios de calidad en alguna de las previstas, o cuando sea necesario afrontar alguna circunstancia imprevista.

El Contratista estará obligado a efectuar los cambios.

A falta de acuerdo, el precio se resolverá contradictoriamente entre el Director de Obra y el Contratista antes de comenzar la ejecución de los trabajos y en el plazo que determine el Pliego de Condiciones Particulares. Si subsiste la diferencia se acudirá, en primer lugar, al concepto más análogo dentro del cuadro de precios del proyecto, y en segundo lugar al banco de precios de uso más frecuente en la localidad.

Los contradictorios que hubiere se referirán siempre a los precios unitarios de la fecha del contrato.

Artículo 74. Reclamación de aumento de precios.

Si el Contratista, antes de la firma del contrato, no hubiese hecho la reclamación u observación oportuna, no podrá bajo ningún pretexto de error u omisión reclamar aumento de los precios fijados en el cuadro correspondiente del presupuesto que sirva de base para la ejecución de las obras.

Artículo 75. Formas tradicionales de medir o de aplicar los precios.

En ningún caso podrá alegar el Contratista los usos y costumbres del país respecto de la aplicación de los precios o de la forma de medir las unidades de obras ejecutadas, se estará a lo previsto en primer lugar, al Pliego General de Condiciones Técnicas y, en segundo lugar, al Pliego de Condiciones Particulares Técnicas.



Artículo 76. De la revisión de los precios contratados.

Contratándose las obras a riesgo y ventura, no se admitirá la revisión de los precios. Solo se admitirá la revisión de precios si así se especifica en el Contrato de Obra. En caso de que se admita, no se admitirá la revisión en tanto que el incremento no alcance, en la suma de las unidades que falten por realizar de acuerdo con el calendario, un montante superior al tres por 100 (3 por 100) del importe total del presupuesto de Contrato.

Caso de producirse variaciones en alza superiores a este porcentaje, se efectuará la correspondiente revisión de acuerdo con el procedimiento establecido en el Pliego de Condiciones Particulares o en el Contrato de Obra, en caso de no especificarse otra cosa en dichos documentos, el Contratista percibirá la diferencia en más que resulte por la variación del IPC superior al 3 por 100.

No habrá revisión de precios de las unidades que puedan quedar fuera de los plazos fijados en el Calendario de la oferta.

Artículo 77. Acopio de materiales.

El Contratista queda obligado a ejecutar los acopios de materiales o aparatos de obra que la Propiedad ordene por escrito.

Los materiales acopiados, una vez abonados por el Propietario son, de la exclusiva propiedad de éste; de su guarda y conservación será responsable el Contratista.

El constructor deberá disponer de un sistema de gestión de los materiales, productos y elementos estructurales que se vayan a colocar en la obra, de manera que se asegure la trazabilidad de los mismos.

Dicho sistema de gestión deberá presentar, al menos, las siguientes características:

- disponer de un registro de suministradores de la obra, con identificación completa de los mismos y de los materiales y productos suministrados,
- disponer de un sistema de almacenamiento de los acopios en la obra que permita mantener, en su caso, la trazabilidad de cada una de las partidas o remesas que llegan a la obra, y
- disponer de un sistema de registro y seguimiento de las unidades ejecutadas que relacione estas con las partidas de productos utilizados y, en su caso, con las remesas empleadas en las mismas, de manera que se pueda mantener la trazabilidad durante la ejecución de la obra, de acuerdo con el nivel de control de la ejecución definido en el proyecto.

EPÍGRAFE 4.º OBRAS POR ADMINISTRACIÓN

Artículo 78. Administración.

Se denominan Obras por Administración aquellas en las que las gestiones que se precisan para su realización las lleva directamente el propietario, bien por sí o por un representante suyo o bien por mediación de un contratista. Las obras por administración se clasifican en las dos modalidades siguientes:

- a) Obras por administración directa
- b) Obras por administración delegada o indirecta

Artículo 79. Obras por administración directa.

Se denominan "Obras por Administración directa" aquellas en las que el Propietario por sí o por mediación de un representante suyo, que puede ser el propio Director de Obra, expresamente autorizado a estos efectos, lleve directamente las gestiones precisas para la ejecución de la obra, adquiriendo los materiales, contratando su transporte a la obra y, en suma interviniendo directamente en todas las operaciones precisas para que el personal y los obreros contratados por él puedan realizarla; en estas obras el constructor, si lo hubiese, o el encargado de su realización, es un mero dependiente del propietario, ya sea como empleado suyo o como autónomo contratado por él, que es quien reúne en sí, por tanto, la doble personalidad de propietario y Contratista.

Artículo 80. Obras por administración delegada o indirecta.

Se entiende por "Obra por Administración delegada o indirecta" la que convienen un Propietario y un Constructor para que éste, por cuenta de aquél y como delegado suyo, realice las gestiones y los trabajos que se precisen y se convengan.

Son, por tanto, características peculiares de las "Obras por Administración delegada o indirecta" las siguientes:

- a) Por parte del Propietario, la obligación de abonar directamente o por mediación del Constructor todos los gastos inherentes a la realización de los trabajos convenidos, reservándose el Propietario la facultad de poder ordenar, bien por sí o por medio del Director de Obra en su representación, el orden y la marcha de los trabajos, la elección de los materiales y aparatos que en los trabajos han de emplearse y, en suma, todos los elementos que crea preciso para regular la realización de los trabajos convenidos.
- b) Por parte del Constructor, la obligación de llevar la gestión práctica de los trabajos, aportando sus conocimientos constructivos, los medios auxiliares precisos y, en suma, todo lo que, en armonía con su cometido, se requiera para la ejecución de los trabajos, percibiendo por ello del Propietario un tanto por ciento (%) prefijado sobre el importe total de los gastos efectuados y abonados por el Constructor.

Artículo 81. Liquidación de obras por administración.

Para la liquidación de los trabajos que se ejecuten por administración delegada o indirecta, regirán las normas que a tales fines se establezcan en el contrato de obras; a falta de ellas, las cuentas de administración las presentará el Constructor al Propietario, en relación valorada a la que deberá acompañarse y agrupados en el orden que se expresan los documentos siguientes todos ellos conformados por el Director de Ejecución:



- a) Las facturas originales de los materiales adquiridos para los trabajos y el documento adecuado que justifique el depósito o el empleo de dichos materiales en la obra.
- b) Las nóminas de los jornales abonados, ajustadas a lo establecido en la legislación vigente, especificando el número de horas trabajadas en las obras por los operarios de cada oficio y su categoría, acompañando a dichas nóminas una relación numérica de los encargados, capataces, jefes de equipo, oficiales y ayudantes de cada oficio, peones especializados y sueltos, listeros, guardas, etc., que hayan trabajado en la obra durante el plazo de tiempo a que correspondan las nóminas que se presentan.
- c) Las facturas originales de los transportes de materiales puestos en la obra o de retirada de escombros.
- d) Los recibos de licencias, impuestos y demás cargas inherentes a la obra que haya pagado o en cuya gestión haya intervenido el Constructor, ya que su abono es siempre de cuenta del Propietario.

A la suma de todos los gastos inherentes a la propia obra en cuya gestión o pago haya intervenido el Constructor se le aplicará, a falta de convenio especial, un quince por ciento (15 por 100), entendiéndose que en este porcentaje están incluidos los medios auxiliares y los de seguridad preventivos de accidentes, los Gastos Generales que al Constructor originen los trabajos por administración que realiza y el Beneficio Industrial del mismo.

Artículo 82. Abono al constructor de las cuentas de administración delegada.

Salvo pacto distinto, los abonos al Constructor de las cuentas de Administración Delegada los realizará el Propietario mensualmente según las partes de trabajos realizados aprobados por el propietario o por su delegado representante.

Independientemente, el Director de Ejecución redactará, con igual periodicidad, la medición de la obra realizada, valorándola con arreglo al presupuesto aprobado. Estas valoraciones no tendrán efectos para los abonos al Constructor salvo que se hubiese pactado lo contrario contractualmente.

Artículo 83. Normas para la adquisición de los materiales y aparatos.

No obstante, las facultades que en estos trabajos por Administración Delegada se reserva el Propietario para la adquisición de los materiales y aparatos, si al Constructor se le autoriza para gestionarlos y adquirirlos, deberá presentar al Propietario, o en su representación al Director de Obra, los precios y las muestras de los materiales y aparatos ofrecidos, necesitando su previa aprobación antes de adquirirlos.

Artículo 84. Del constructor en el bajo rendimiento de los obreros.

Salvo pacto distinto, si de los partes mensuales de obra ejecutada que preceptivamente debe presentar el Constructor al Director de Obra, éste advirtiese que los rendimientos de la mano de obra, en todas o en algunas de las unidades de obra ejecutada, fuesen notoriamente inferiores a los rendimientos normales generalmente admitidos para unidades de obra iguales o similares, se lo notificará por escrito al Constructor, con el fin de que éste haga las gestiones precisas para aumentar la producción en la cuantía señalada por el Director de Obra.

Si hecha esta notificación al Constructor, en los meses sucesivos, los rendimientos no llegasen a los normales, el Propietario queda facultado para resarcirse de la diferencia, rebajando su importe del quince por ciento (15 por 100) que por los conceptos antes expresados correspondería abonarle al Constructor en las liquidaciones quincenales que preceptivamente deben efectuársele. En caso de no llegar ambas partes a un acuerdo en cuanto a los rendimientos de la mano de obra, se someterá el caso a arbitraje.

Artículo 85. Responsabilidades del constructor.

En los trabajos de "Obras por Administración Delegada", el Constructor solo será responsable de los efectos constructivos que pudieran tener los trabajos o unidades por él ejecutadas y también de los accidentes o perjuicios que pudieran sobrevenir a los obreros o a terceras personas por no haber tomado las medidas precisas que en las disposiciones legales vigentes se establecen. En cambio, y salvo lo expresado en el artículo 70 precedente, no será responsable del mal resultado que pudiesen dar los materiales y aparatos elegidos con arreglo a las normas establecidas en dicho artículo.

En virtud de lo anteriormente consignado, el Constructor está obligado a reparar por su cuenta los trabajos defectuosos y a responder también de los accidentes o perjuicios expresados en el párrafo anterior.

EPÍGRAFE 5.º VALORACIÓN Y ABONO DE LOS TRABAJOS

Artículo 86. Formas de abono de las obras.

Según la modalidad elegida para la contratación de las obras y salvo que en el contrato de obras se preceptúe otra cosa, el abono de los trabajos se efectuará para cada modalidad de la siguiente forma:

1. Tipo fijo o tanto alzado total: Se abonará la cifra previamente fijada.
2. Tipo fijo o tanto alzado por unidad de obra: Este precio por unidad de obra es invariable y se haya fijado de antemano, pudiendo variar solamente el número de unidades ejecutadas. Previa medición y aplicando al total de las diversas unidades de obra ejecutadas, el precio invariable estipulado de antemano para cada una de ellas. Se abonará al Contratista el importe de las comprendidas en los trabajos ejecutados y ultimados con arreglo y sujeción a los documentos que constituyen el Proyecto, los que servirán de base para la medición y valoración de las diversas unidades.



3. Tanto variable por unidad de obra: Según las condiciones en que se realice y los materiales diversos empleados en su ejecución de acuerdo con las Órdenes del Director de Obra, se abonará al Contratista en idénticas condiciones al caso anterior.
4. Por listas de jornales y recibos de materiales, autorizados en la forma que el presente "Pliego General de Condiciones económicas" determina.
5. Por horas de trabajo, ejecutado en las condiciones determinadas en el contrato.

Artículo 87. Relaciones valoradas y certificaciones.

En cada una de las épocas o fechas que se fijen en el contrato o en los "Pliegos de Condiciones Particulares" que rijan en la obra, formará el Contratista una relación valorada de las obras ejecutadas durante los plazos previstos, según la medición que habrá practicado el Director de Ejecución.

Lo ejecutado por el Contratista en las condiciones preestablecidas, se valorará aplicando al resultado de la medición general, cúbica, superficial, lineal, ponderada o numeral correspondiente para cada unidad de obra, los precios señalados en el presupuesto para cada una de ellas, teniendo presente además lo establecido en el presente "Pliego General de Condiciones económicas" respecto a mejoras o sustituciones de material y a las obras accesorias y especiales, etc.

Al Contratista, que podrá presenciar las mediciones necesarias para extender dicha relación se le facilitarán por el Director de Ejecución los datos correspondientes de la relación valorada, acompañándolos de una nota de envío, al objeto de que, dentro del plazo de diez (10) días a partir de la fecha del recibo de dicha nota, pueda el Contratista examinarlos y devolverlos firmados con su conformidad o hacer, en caso contrario, las observaciones o reclamaciones que considere oportunas.

Dentro de los diez (10) días siguientes a su recibo, el Director de Obra aceptará o rechazará las reclamaciones del Contratista si las hubiere, dando cuenta al mismo de su resolución, pudiendo éste, en el segundo caso, acudir ante el Propietario contra la resolución del Director de Obra en la forma referida en los "Pliegos Generales de Condiciones Facultativas y Legales".

Tomando como base la relación valorada indicada en el párrafo anterior, expedirá el Director de Obra la certificación de las obras ejecutadas. De su importe se deducirá el tanto por ciento que para la construcción de la fianza se haya preestablecido.

El material acopiado a pie de obra por indicación expresa y por escrito del Propietario, podrá certificarse hasta el noventa por ciento (90 por 100) de su importe, a los precios que figuren en los documentos del Proyecto, sin afectarlos del tanto por ciento de contrata.

Las certificaciones se remitirán al Propietario, dentro del mes siguiente al período a que se refieren, y tendrán el carácter de documento y entregas a buena cuenta, sujetas a las rectificaciones y variaciones que se deriven de la

liquidación final, no suponiendo tampoco dichas certificaciones aprobación ni recepción de las obras que comprenden.

Las relaciones valoradas contendrán solamente la obra ejecutada en el plazo a que la valoración se refiere. En el caso de que el Director de Obra lo exigiera, las certificaciones se extenderán al origen.

Artículo 88. Mejoras de obras libremente ejecutadas.

Cuando el Contratista, incluso con autorización del Director de Obra, emplease materiales de más esmerada preparación o de mayor tamaño que el señalado en el Proyecto o sustituyese una clase de fábrica con otra que tuviese asignado mayor precio o ejecutase con mayores dimensiones cualquiera parte de la obra, o, en general, introdujese en ésta y sin pedírsela, cualquiera otra modificación que sea beneficiosa a juicio del Director de Obra, no tendrá derecho, sin embargo, más que al abono de lo que pudiera corresponder en el caso de que hubiese construido la obra con estricta sujeción a la proyectada y contratada.

Artículo 89. Abono de trabajos presupuestados con partida alzada.

Salvo lo preceptuado en el Contrato de Obras o en el "Pliego de Condiciones Particulares de índole económica", vigente en la obra, el abono de los trabajos presupuestados en partida alzada, se efectuará de acuerdo con el procedimiento que corresponda entre los que a continuación se expresan:

- a) Si existen precios contratados para unidades de obras iguales, las presupuestadas mediante partida alzada, se abonarán previa medición y aplicación del precio establecido.
- b) Si existen precios contratados para unidades de obra similares, se establecerán precios contradictorios para las unidades con partida alzada, deducidos de los similares contratados.
- c) Si no existen precios contratados para unidades de obra iguales o similares, la partida alzada se abonarán íntegramente al Contratista, salvo el caso de que en el Presupuesto de la obra se exprese que el importe de dicha partida debe justificarse, en cuyo caso el Director de Obra indicará al Contratista y con anterioridad a su ejecución, el procedimiento que de seguirse para llevar dicha cuenta, que en realidad será de Administración, valorándose los materiales y jornales a los precios que figuren en el Presupuesto aprobado o, en su defecto, a los que con anterioridad a la ejecución convengan las dos partes, incrementándose su importe total con el porcentaje que se fije en el Contrato de Obras, o en su defecto en el Pliego de Condiciones Particulares, en concepto de Gastos Generales y Beneficio Industrial del Contratista, añadiendo antes del pago definitivo el correspondiente IVA.



Artículo 90. Abono de agotamientos y otros trabajos especiales no contratados.

Cuando fuese preciso efectuar agotamientos, inyecciones y otra clase de trabajos de cualquiera índole especial y ordinaria, que por no estar contratados no sean de cuenta del Contratista, y si no se contratasen con tercera persona, tendrá el Contratista la obligación de realizarlos y de satisfacer los gastos de toda clase que ocasionen, los cuales le serán abonados por el Propietario por separado de la Contrata.

Además de reintegrar mensualmente estos gastos al Contratista, se le abonará juntamente con ellos el tanto por ciento del importe total que, en su caso, se especifique en el Contrato de Obras o en Pliego de Condiciones Particulares.

Artículo 91. Pagos.

Los pagos se efectuarán por el Propietario en los plazos previamente establecidos, y su importe corresponderá precisamente al de las certificaciones de obra conformadas por el Director de Obra, en virtud de las cuales se verifican aquéllos.

Artículo 92. Abono de trabajos ejecutados durante el plazo de garantía.

Efectuada la recepción provisional y si durante el plazo de garantía se hubieran ejecutado trabajos cualesquiera, para su abono se procederá así:

1. Si los trabajos que se realicen estuvieran especificados en el Proyecto, y sin causa justificada no se hubieran realizado por el Contratista a su debido tiempo; y el Director de Obra exigiera su realización durante el plazo de garantía, serán valorados a los precios que figuren en el Presupuesto y abonados de acuerdo con lo establecido en el Contrato de Obras o en su defecto en los Pliegos de Condiciones, en el caso de que los precios que figuren en el proyecto fuesen inferiores a los que rijan en la época de su realización; en caso contrario, se aplicarán los de la época de su realización.
2. Si se han ejecutado trabajos precisos para la reparación de desperfectos ocasionados por el uso del edificio, por haber sido éste utilizado durante dicho plazo por el Propietario, se valorarán y abonarán a los precios del día, previamente acordados.
3. Si se han ejecutado trabajos para la reparación de desperfectos ocasionados por deficiencia de la construcción o de la calidad de los materiales, nada se abonará por ellos al Contratista.

EPÍGRAFE 6.º INDEMNIZACIONES MUTUAS

Artículo 93. Indemnización por retraso del plazo de terminación de las obras.

Las indemnizaciones por retraso en la terminación por causas imputables al contratista se aplicarán según lo establecido en el Contrato de Obra o, en su defecto, se establecerá en un tanto por mil del importe total de los trabajos contratados, por cada día natural de retraso,

contados a partir del día de terminación fijado en el Calendario de obra. Las sumas resultantes se podrán aplicar al pago de la última certificación y descontar, si fuera el caso, de la fianza. Las sumas resultantes no podrán ser en ningún caso inferiores a los perjuicios causados.

Artículo 94. Demora de los pagos por parte del propietario.

En caso de demora de los pagos por parte del propietario se aplicará lo especificado en el Contrato de Obras.

EPÍGRAFE 7.º VARIOS

Artículo 95. Mejoras, aumentos y/o reducciones de obra.

No se admitirán mejoras de obra, más que en el caso en que el Director de Obra haya ordenado por escrito la ejecución de trabajos nuevos o que mejoren la calidad de los contratados, así como la de los materiales y aparatos previstos en el contrato. Tampoco se admitirán aumentos de obra en las unidades contratadas, salvo caso de error en las mediciones del Proyecto a menos que el Director de Obra ordene, también por escrito, la ampliación de las contratadas.

En todos estos casos será condición indispensable que ambas partes contratantes, antes de su ejecución o empleo, convengan por escrito los importes totales de las unidades mejoradas, los precios de los nuevos materiales o aparatos ordenados emplear y los aumentos que todas estas mejoras o aumentos de obra supongan sobre el importe de las unidades contratadas.

Se seguirán el mismo criterio y procedimiento, cuando el Director de Obra introduzca innovaciones que supongan una reducción apreciable en los importes de las unidades de obra contratadas.

Artículo 96. Unidades de obra defectuosas, pero aceptables.

Cuando por cualquier causa fuera menester valorar obra defectuosa, pero aceptable a juicio del Director de Obra, éste determinará el precio o partida de abono después de oír al Contratista, el cual deberá conformarse con dicha resolución, salvo el caso en que, estando dentro del plazo de ejecución, prefiera demoler la obra y rehacerla con arreglo a condiciones, sin exceder de dicho plazo.

Artículo 97. Seguros.

El Contratista estará obligado a asegurar la obra contratada durante todo el tiempo que dure su ejecución hasta la recepción definitiva; la cuantía del seguro coincidirá en cada momento con el valor que tengan por contrata los objetos asegurados.

El importe abonado por la Sociedad Aseguradora, en el caso de siniestro, se ingresará en cuenta a nombre del Propietario, para que con cargo a ella se abone la obra que se construya, y a medida que ésta se vaya realizando.

El reintegro de dicha cantidad al Contratista se efectuará por certificaciones, como el resto de los trabajos de la construcción. En ningún caso, salvo conformidad expresa del



Contratista, hecho en documento público, el Propietario podrá disponer de dicho importe para menesteres distintos del de reconstrucción de la parte siniestrada.

La infracción de lo anteriormente expuesto será motivo suficiente para que el Contratista pueda resolver el contrato, con devolución de fianza, abono completo de gastos, materiales acopiados, etc., y una indemnización equivalente al importe de los daños causados al Contratista por el siniestro y que no se le hubiesen abonado, pero sólo en proporción equivalente a lo que suponga la indemnización abonada por la Compañía Aseguradora, respecto al importe de los daños causados por el siniestro, que serán tasados a estos efectos por el Director de Obra .

En las obras de reforma o reparación, se fijarán previamente la porción de edificio que debe ser asegurada y su cuantía, y si nada se prevé, se entenderá que el seguro ha de comprender toda la parte del edificio afectada por la obra.

Los riesgos asegurados y las condiciones que figuren en la póliza o pólizas de Seguros, los pondrá el Contratista, antes de contratarlos, en conocimiento del Propietario, al objeto de recabar de éste su previa conformidad o reparos.

Además, se han de establecer garantías por daños materiales ocasionados por vicios y defectos de la construcción, según se describe en el Art. 81, en base al Art. 19 de la L.O.E.

Asimismo, tanto el contratista como los técnicos que intervengan en la obra deberán contar con un seguro que cubra la responsabilidad civil.

Artículo 98. Conservación de la obra.

Si el Contratista, siendo su obligación, no atiende a la conservación de la obra durante el plazo de garantía, en el caso de que el edificio no haya sido ocupado por el Propietario antes de la recepción definitiva, el Director de Obra, en representación del Propietario, podrá disponer todo lo que sea preciso para que se atienda a la guardería, limpieza y todo lo que fuese menester para su buena conservación, abonándose todo ello por cuenta de la Contrata.

Al abandonar el Contratista el edificio, tanto por buena terminación de las obras, como en el caso de resolución del contrato, está obligado a dejarlo desocupado y limpio en el plazo que el Director de Obra fije.

Después de la recepción provisional del edificio y en el caso de que la conservación del edificio corra a cargo del Contratista, no deberá haber en él más herramientas, útiles, materiales, muebles, etc., que los indispensables para su guardería y limpieza y para los trabajos que fuese preciso ejecutar.

En todo caso, ocupado o no el edificio, está obligado el Contratista a revisar y reparar la obra, durante el plazo expresado, procediendo en la forma prevista en el Contrato de Obras o en su defecto en el presente "Pliego de Condiciones Económicas".

Artículo 99. Uso por el contratista de edificio o bienes del propietario.

Cuando durante la ejecución de las obras ocupe el Contratista, con la necesaria y previa autorización del Propietario, edificios o haga uso de materiales o útiles pertenecientes al mismo, tendrá obligación de repararlos y conservarlos para hacer entrega de ellos a la terminación del contrato, en perfecto estado de conservación, reponiendo los que se hubiesen inutilizado, sin derecho a indemnización por esta reposición ni por las mejoras hechas en los edificios, propiedades o materiales que haya utilizado.

En el caso de que al terminar el contrato y hacer entrega del material, propiedades o edificaciones, no hubiese cumplido el Contratista con lo previsto en el párrafo anterior, lo realizará el Propietario a costa de aquél y con cargo a la fianza.

Artículo 100. Pago de arbitrios.

El pago de impuestos y arbitrios en general, municipales o de otro origen, sobre vallas, alumbrado, etc., cuyo abono debe hacerse durante el tiempo de ejecución de las obras y por conceptos inherentes a los propios trabajos que se realizan, correrán a cargo de la contrata, siempre que en el Contrato de Obras o en las condiciones particulares del Proyecto no se estipule lo contrario.

Artículo 101. Garantías por daños materiales ocasionados por vicios y defectos de la construcción.

El régimen de garantías exigibles para las obras de edificación se hará efectivo de acuerdo con la obligatoriedad que se establece en la L.O.E. y su disposición adicional segunda, teniendo como referente las siguientes garantías:

a) Seguro de daños materiales, seguro de caución o garantía financiera, para garantizar, durante un año, el resarcimiento de los daños materiales por vicios o defectos de ejecución que afecten a elementos de terminación o acabado de las obras, que podrá ser sustituido por la retención por el promotor de un 5 por 100 del importe de la ejecución material de la obra.

b) Seguro de daños materiales, seguro de caución o garantía financiera, para garantizar, durante tres años, el resarcimiento de los daños causados por vicios o defectos de los elementos constructivos o de las instalaciones que ocasionen el incumplimiento de los requisitos de habitabilidad del apartado 1, letra c), del artículo 3 de la L.O.E.

c) Seguro de daños materiales, seguro de caución o garantía financiera, para garantizar, durante diez años, el resarcimiento de los daños materiales causados en el edificio por vicios o defectos que tengan su origen o afecten a la cimentación, los soportes, las vigas, los forjados, los muros de carga u otros elementos estructurales, y que comprometan directamente la resistencia mecánica y estabilidad del edificio.



B.- PLIEGO DE CONDICIONES TÉCNICAS PARTICULARES. PLIEGO PARTICULAR.

CAPITULO IV

PRESCRIPCIONES SOBRE MATERIALES

EPÍGRAFE 1.º CONDICIONES GENERALES

Artículo 1. Calidad de los materiales.

Todos los materiales a emplear en la presente obra serán de primera calidad y reunirán las condiciones exigidas vigentes referentes a materiales y prototipos de construcción.

Artículo 2. Conformidad con la normativa de los productos, equipos y materiales.

1. Los productos de construcción que se incorporen con carácter permanente a los edificios, en función de su uso previsto, llevarán el marcado CE, de conformidad con el Reglamento (UE) N.º 305/2011 del Parlamento Europeo y del Consejo, de 9 de marzo de 2011 por el que se establecen condiciones armonizadas para la comercialización de productos de construcción.
2. En determinados casos, y con el fin de asegurar su suficiencia, el CTE (Código Técnico de la Edificación) y el presente pliego establecen las características técnicas de productos, equipos y sistemas que se incorporen a los edificios, sin perjuicio del Marcado CE que les sea aplicable de acuerdo con las correspondientes Directivas Europeas.
3. Las marcas, sellos, certificaciones de conformidad u otros distintivos de calidad voluntarios que faciliten el cumplimiento de las exigencias básicas del CTE, podrán ser reconocidos por las Administraciones Públicas competentes.
4. También podrán reconocerse, de acuerdo con lo establecido en el apartado anterior, las certificaciones de las prestaciones finales de los productos, equipos o sistemas, o de los edificios acabados, las certificaciones de gestión de la calidad de los agentes que intervienen en edificación, las certificaciones medioambientales que consideren el análisis del ciclo de vida de los productos, otras evaluaciones medioambientales de edificios y otras certificaciones que faciliten el cumplimiento del CTE.
5. Se considerarán conformes con el CTE los productos, equipos y sistemas innovadores que demuestren el cumplimiento de las exigencias básicas del CTE referentes a los elementos constructivos en los que intervienen, mediante una evaluación técnica favorable de su idoneidad para el uso previsto, concedida, a la entrada en vigor del CTE, por las entidades autorizadas para ello por las Administraciones Públicas competentes en aplicación de los criterios siguientes:
 - a) actuarán con imparcialidad, objetividad y transparencia disponiendo de la organización adecuada y de personal técnico competente;
 - b) tendrán experiencia contrastada en la realización de exámenes, pruebas y evaluaciones, avalada por

la adecuada implantación de sistemas de gestión de la calidad de los procedimientos de ensayo, inspección y seguimiento de las evaluaciones concedidas;

- c) dispondrán de un Reglamento, expresamente aprobado por la Administración que autorice a la entidad, que regule el procedimiento de concesión y garantice la participación en el proceso de evaluación de una representación equilibrada de los distintos agentes de la edificación;
 - d) mantendrán una información permanente al público, de libre disposición, sobre la vigencia de las evaluaciones técnicas de aptitud concedidas, así como sobre su alcance; y
 - e) vigilarán el mantenimiento de las características de los productos, equipos o sistemas objeto de la evaluación de la idoneidad técnica favorable.
6. El reconocimiento por las Administraciones Públicas competentes que se establece en los apartados 3, 4 y 5 anteriores se referirá a las marcas, sellos, certificaciones de conformidad u otros distintivos de calidad voluntarios, así como las certificaciones de las prestaciones finales de los productos, equipos o sistemas, o de los edificios acabados, las certificaciones de gestión de calidad de los agentes que intervienen en la edificación, las certificaciones medioambientales así como a las autorizaciones de las entidades que concedan evaluaciones técnicas de la idoneidad, legalmente concedidos en los Estados miembro de la Unión y en los Estados firmantes del Acuerdo sobre el Espacio Económico Europeo.

La dirección facultativa valorará la conveniencia de exigir productos y procesos que dispongan de un distintivo de calidad oficialmente reconocido.

EPÍGRAFE 2.º CONDICIONES QUE HAN DE CUMPLIR LOS MATERIALES

Artículo 3. Materiales para hormigones y morteros

3.1. Cementos

Se entiende como tal un aglomerante hidráulico que responda a alguna de las definiciones de la Instrucción para la recepción de cementos (RC-16).

Deberá ser capaz de proporcionar al hormigón las características que se exigen al mismo en el Artículo 33 del Código Estructural.

En el ámbito de aplicación del Código Estructural podrán utilizarse aquellos cementos que cumplan con las siguientes condiciones:

- Ser conformes con la reglamentación específica vigente.
- Cumplir las limitaciones de uso establecidas en la tabla 28 del Código Estructural.
- Pertenecer a la clase resistente 32,5 o superior.



Está expresamente prohibido el almacenamiento en el mismo silo o la mezcla de cementos de diferentes tipos, clases de resistencia o fabricantes en la elaboración del hormigón, pues se perdería la trazabilidad y las garantías del producto.

Se exigirá al contratista la realización de ensayos que demuestren de modo satisfactorio que los cementos cumplen las condiciones exigidas. Las partidas de cemento defectuoso serán retiradas de la obra en el plazo máximo de 8 días. Los métodos de ensayo serán los detallados en la RC-16. Se realizarán en laboratorios homologados. Se tendrán en cuenta prioritariamente las determinaciones del Código Estructural en su artículo 28.

3.2. Agua

EL agua utilizada, tanto para el amasado como para el curado del hormigón en obra, no debe contener ningún ingrediente perjudicial en cantidades tales que afecten a las propiedades del hormigón o a la protección de las armaduras frente a la corrosión.

En general, pueden emplearse todas las aguas sancionadas como aceptables por la práctica.

Las características de la misma se definen en el artículo 29 del Código Estructural.

El agua de amasado ha de cumplir con las siguientes especificaciones:

- Exponente de hidrógeno, pH, según UNE 83952.
- Sulfatos (en general), expresado en SO_4^{2-} , según UNE 83956.
- Sulfatos (cementos SRC y SR), expresado en SO_4^{2-} , según UNE 83956.
- Ion cloruro en hormigón pretensado, hormigón armado y hormigón en masa con armaduras para evitar fisuración, según UNE 83958.
- Álcalis, que se podrá realizar mediante la técnica de fotometría de llama o espectroscopia de masa con plasma de acoplamiento inductivo (ICP-MS).
- Sustancias disueltas, según UNE 83957.
- Hidratos de carbono, según UNE 83959.
- Sustancias orgánicas solubles en éter, según UNE 83960.

3.3. Áridos

3.3.1. Generalidades

La naturaleza de los áridos y su preparación serán tales que permitan garantizar la adecuada resistencia y durabilidad del hormigón que con ellos se fabrica, así como las restantes características que se exijan en éste en el pliego de prescripciones técnicas particulares del proyecto.

Como áridos para la fabricación de hormigones pueden emplearse arenas y gravas existentes en yacimientos naturales, machacados u otros productos cuyo empleo se encuentre sancionado por la práctica o resulte aconsejable como consecuencia de estudios realizados en un laboratorio oficial. En cualquier caso cumplirá las condiciones del Código Estructural (artículo 30).

Los áridos deben tener marcado CE según norma UNE-EN 12620, y las propiedades definidas en la declaración de prestaciones (DdP) deberán cumplir lo establecido en el artículo 30.1 del Código Estructural.

En la fabricación de hormigones pueden emplearse áridos gruesos (gravas) y áridos finos (arenas), según UNE-EN 12620, rodados o procedentes de rocas machacadas, así como escorias de alto horno enfriadas por aire o áridos reciclados, todos ellos según UNE-EN 12620 y, en general, cualquier otro tipo de árido cuya evidencia de buen comportamiento haya sido establecido como apto por la práctica y se justifique adecuadamente.

En el caso de utilizar escorias de horno alto enfriadas por aire, se seguirá lo establecido en el artículo 30.9 del Código Estructural.

En el caso de utilizar áridos reciclados, se seguirá lo establecido en el apartado 30.8 del Código Estructural, mientras que para el caso de los áridos ligeros se ha de cumplir lo indicado en el Anejo 8 del citado Código Estructural.

Los áridos no deben descomponerse por los agentes exteriores a que estarán sometidos en obra. Por lo cual, no deben emplearse tales como los procedentes de rocas blandas, friables, porosas, etc., ni los que contengan nódulos de yeso, compuestos ferrosos, sulfuros oxidables, etc. En proporciones superiores a lo que permita el Código Estructural.

3.3.2. Designación de los áridos

Los áridos se designarán de acuerdo al formato d/D – IL según se establece en el artículo 30.2 del Código Estructural.

3.3.3. Limitación de tamaño, granulometría de los áridos, requisitos físico-mecánicos y requisitos químicos

Cumplirá las condiciones señaladas en el Código Estructural (artículos 30.3, 30.4, 30.6 y 30.7).

3.3.4. Árido grueso

La forma del árido grueso se expresará mediante su índice de lajas, entendido como el porcentaje en peso de áridos considerados como lajas según UNE-EN 933-3, y su valor debe ser inferior a 35. Como así se establece en el artículo 30.5 del Código Estructural.

3.3.5. Áridos reciclados

Según el artículo 30.8 del Código Estructural, se refine al árido reciclado como al árido obtenido como producto de una operación de reciclado de residuos de hormigón, permitiéndose únicamente la utilización de árido grueso reciclado y en los términos recogidos en el citado artículo 30.8 para la fabricación de hormigón reciclado (HR).

Para su utilización como hormigón estructural no se contemplan porcentajes de sustitución superiores al 20% en peso sobre el contenido total del árido grueso.

El árido grueso reciclado puede emplearse tanto para hormigón en masa como hormigón armado de resistencia característica no superior a 40 N/mm², quedando excluido su empleo en hormigón pretensado.

3.4. Aditivos



Se definen como aditivos, artículo 31 del Código Estructural, aquellas sustancias o productos que, incorporados al hormigón antes del amasado (o durante el mismo o en el transcurso de un amasado suplementario) en una proporción no superior al 5% del peso del cemento, producen la modificación deseada, en estado fresco o endurecido, de alguna de sus características, de sus propiedades habituales o de su comportamiento.

En los hormigones armados o pretensados no podrán utilizarse como aditivos el cloruro cálcico, ni en general, productos en cuya composición intervengan cloruros, sulfuros, sulfitos u otros componentes químicos que puedan ocasionar o favorecer la corrosión de las armaduras.

En los elementos pretensados mediante armaduras ancladas exclusivamente por adherencia no podrán utilizarse aditivos que tengan carácter de aireantes.

En la fabricación de elementos con armaduras pretensas elaboradas con máquinas de fabricación continua la cantidad total de aire ocluido no excederá del 6% en volumen, medido según UNE-EN 12350-7.

En lo que se refiere al ion cloruro se ha de tener en cuenta lo prescrito en el apartado 33.1 del Código Estructural.

3.4.1. Tipos de Aditivos:

Se consideran únicamente los recogidos en la tabla 31.2 del Código Estructural. Éstos deberán tener marcado CE según la norma UNE-EN 934-2:

- Reductores de agua / Plastificantes.
- Reductores de agua de alta actividad / superplastificantes.
- Modificadores de fraguado / aceleradores, retardadores.
- Inclusores de aire.
- Multifuncionales.
- Moduladores de la viscosidad.

3.5. Adiciones

Según el artículo 32 del Código Estructural, se definen las adiciones como aquellos materiales inorgánicos, puzolánicos o con hidraulicidad latente que, finamente divididos, pueden ser añadidos al hormigón con el fin de mejorar alguna de sus propiedades o conferirse características especiales. Se recoge únicamente la utilización de las cenizas volantes y el humo de sílice como adiciones al hormigón en el momento de su fabricación.

Las cenizas volantes deben tener marcado CE (sujetas a la norma UNE-EN 450-1) y la declaración de prestaciones (DdP) deberá recoger los siguientes requisitos esenciales:

- Sulfatos (SO_3), según UNE-EN 196-2.
- Cloruros (Cl), según UNE-EN 196-2.
- Óxido de Calcio libre, según UNE-EN 451-1.
- Óxido de Calcio reactivo, según UNE-EN 451-1.
- Pérdida de calcificación, según UNE-EN 196-2 (categoría A).
- Finura, según UNE-EN 451-2.
- Demanda de agua, según UNE-EN 451-2 (Clase S).
- Índice de alcalinidad resistente, según UNE-EN 196-1.
- Estabilidad de volumen, según UNE-EN 196-3.

El humo de sílice no podrá contener elementos perjudiciales en cantidades tales que puedan afectar a la durabilidad del

hormigón o causar fenómenos de corrosión de las armaduras.

El humo de sílice debe tener marcado CE (conforme a la norma UNE-EN 13263-1+A1) y la declaración de prestaciones (DdP) deberán recoger los siguientes requisitos esenciales:

- Dióxido de silicio (SiO_2), según UNE-EN 196-2.
- Pérdida por calcinación, según UNE-EN 196-2.
- Índice de actividad resistente, según UNE-EN 13263-1+A1.
- Silicio elemental, según ISO 9286.
- Óxido de calcio libre, CaO (I).
- Sulfatos, expresado en SO_3 .
- Cloruros (Cl), según UNE-EN 196-2.
- Superficie específica, según ISO 9277 (S_e , m^2/g).

3.6. Hormigones

Los componentes del hormigón deberán cumplir las prescripciones incluidas en los Artículos 28, 29, 30, 31 y 32 del Código Estructural. Además, el ion cloruro total aportado por los componentes no excederá de los siguientes límites:

- Obras de hormigón pretensado: 0,2% del peso del cemento.
- Obras de hormigón armado u obras de hormigón en masa que contenga armaduras para reducir la fisuración: 0,4% del peso del cemento.

En el caso de hormigones expuestos a ambientes XD o XS los valores anteriores se reducirán al 0,1% del peso de cemento para obras de hormigón pretensado y 0,2% para obras de hormigón armado.

La cantidad total de finos en el hormigón, resultante de sumar el contenido de partículas del árido grueso y del árido fino que pasan por el tamiz UNE 0,063 y la componente caliza, en su caso, del cemento, deberá ser inferior a 200 kg/m^3 . En el caso de emplearse agua reciclada, de acuerdo con el Artículo 29 del Código Estructural, dicho límite podrá incrementarse hasta 210 kg/m^3 . Exclusivamente para el caso de los hormigones autocompactantes, se recomienda que esta cantidad no sea mayor a 250 kg/m^3 .

3.6.1. Calidad

Las condiciones o características de calidad exigidas al hormigón han de referirse a su resistencia a compresión, su consistencia, tamaño máximo del árido, el tipo de ambiente a que va a estar expuesto, y, cuando sea preciso, las referentes a prescripciones relativas a aditivos y adiciones, resistencia a tracción del hormigón, absorción, peso específico, compacidad, desgaste, permeabilidad, aspecto externo, etc.

Tales condiciones deberán ser satisfechas por todas las unidades de producto componentes del total, entendiéndose por unidad de producto la cantidad de hormigón fabricada de una sola vez. Normalmente se asociará el concepto de unidad de producto a la amasada, si bien, en algún caso y a efectos de control, se podrá tomar en su lugar la cantidad de hormigón fabricado en un intervalo de tiempo determinado y en las mismas condiciones esenciales. En el Código Estructural se emplea la palabra



“amasada” como equivalente a unidad de producto. Cualquier característica de calidad medible de una amasada, vendrá expresada por el valor medio de un número de determinaciones (igual o superior a dos) de la característica de calidad en cuestión, realizadas sobre partes o porciones de la amasada.

3.6.2. Características mecánicas

La resistencia del hormigón a compresión se refiere a los resultados obtenidos en ensayos de rotura a compresión a 28 días, realizados sobre probetas cilíndricas de 15 cm. de diámetro y 30 cm. de altura, fabricadas, conservadas y ensayadas conforme a lo establecido en el Código Estructural. En el caso de que el control de calidad se efectúe mediante probetas cúbicas, se seguirá el procedimiento establecido en el apartado 57.3.2 del Código Estructural.

3.6.3. Valor mínimo de resistencia

En los hormigones estructurales, la resistencia de proyecto f_{ck} no será inferior a 20 N/mm² en hormigones en masa, ni a 25 N/mm² en hormigones armados o pretensados.

Cuando el proyecto establezca, de acuerdo con el apartado 57.5.6, del Código Estructural, un control indirecto de la resistencia en estructuras de hormigón en masa o armado para obras de ingeniería de pequeña importancia, en edificios de viviendas de una o dos plantas con luces inferiores a 6,0 metros, o en elementos que trabajen a flexión de edificios de viviendas de hasta cuatro plantas también con luces inferiores a 6,0 metros, deberá adoptarse un valor de la resistencia de cálculo a compresión f_{cd} no superior a 15 N/mm². En estos casos de nivel de control indirecto de la resistencia del hormigón, la cantidad mínima de cemento en la dosificación del hormigón también deberá cumplir los requisitos de la tabla 43.2.1.a. del Código Estructural.

3.6.4. Docilidad del hormigón

La docilidad del hormigón será la necesaria para que, con los métodos previstos de puesta en obra y compactación, el hormigón rodee las armaduras sin solución de continuidad con los recubrimientos exigibles y rellene completamente los encofrados sin que se produzcan coqueas.

En general, la docilidad del hormigón se valorará determinando su consistencia por medio del ensayo de asentamiento, según UNE-EN 12350-2 excepto para los hormigones autocompactantes.

Cuando se determine la docilidad de acuerdo con el ensayo de asentamiento, las distintas clases de consistencia serán las siguientes:

- Seca (S): 0-20 mm de asentamiento.
- Plástica (P): 30-40 mm de asentamiento.
- Blanda (B): 50-90 mm de asentamiento.
- Fluida (F): 100-150 mm de asentamiento.
- Líquida (L): 160-210 mm de asentamiento.

Salvo justificación específica en aplicaciones que así lo requieran, no se empleará las consistencias seca y plástica. Además, no podrá emplearse la consistencia líquida, salvo

que se consiga mediante el empleo de aditivos superplastificantes.

En obras de edificación, para pilares, forjados y vigas se utilizará un hormigón de consistencia fluida salvo justificación en contra. Esta prescripción se podría aplicar también a elementos de ingeniería civil, en especial los que pudiesen estar densamente armados, como por ejemplo tableros de puentes o estribos.

En el caso de hormigones autocompactantes se requiere determinar la autocompactabilidad a través de métodos de ensayo específicos que permiten evaluar las prestaciones del material en términos:

- De fluidez, mediante la determinación del escurrimiento, SF , según UNE-EN 12350-8,
- De viscosidad, mediante la determinación del tiempo t_{500} en ensayos de escurrimiento según UNE-EN 12350-8 o mediante la determinación del tiempo t_v en ensayos con embudo en V, según UNE-EN 12350-9,
- De capacidad de paso, determinada mediante el ensayo con caja en L, PL , según UNE-EN 12350-10, o mediante el ensayo con el anillo japonés, PJ , según UNE-EN 12350-12,
- De resistencia a la segregación, mediante la determinación del porcentaje de segregación, SR , según UNE-EN 12350-11.

3.6.5. Tipificación de los hormigones

Los hormigones se tipificarán de acuerdo con el siguiente formato: T-R / C / TM /A, que se recoge en el apartado 33.6 del Código Estructural.

En el caso de hormigones designados por dosificación, apartado 33.6 del Código Estructural, se usará el siguiente formato:

T - D - G/C/TM/A

3.7. Aceros

Se aceptarán aceros de alta adherencia que lleven el sello de conformidad CIETSID.

Estos aceros vendrán marcados de fábrica con señales indelebles para evitar confusiones en su empleo. No presentarán ovalaciones, grietas, sopladuras, ni mermas de sección superiores al 5%.

El módulo de elasticidad será igual o mayor que 210.000 N/mm².

3.7.1. Aceros para armaduras pasivas

Se entiende por armadura pasiva el resultado de montar, en el correspondiente molde o encofrado, el conjunto de armaduras normalizadas, ferrallas elaboradas o ferrallas armadas que, convenientemente solapadas y con los recubrimientos adecuados, tienen una función estructural.

Las características mecánicas, químicas y de adherencia de las armaduras pasivas serán las de las armaduras normalizadas o, en su caso, las de la ferralla armada que las componen.

Los diámetros nominales y geometrías de las armaduras serán las definidas en el presente proyecto.



Se definen los tipos de armaduras de acuerdo con las especificaciones incluidas en la tabla 35.1 del Código Estructural.

Se cumplirán los artículos 34 y 35 del Código Estructural.

Los productos de acero que pueden emplearse para la elaboración de armaduras pasivas pueden ser:

- Barras rectas o rollos de acero corrugado o grafilado.
- Alambres de acero corrugado o grafilado.

No se permite el empleo de alambres lisos para la elaboración de armaduras pasivas, excepto como elementos de conexión de armaduras básicas electrosoldadas en celosía.

Los productos de acero para armaduras pasivas no presentarán defectos superficiales ni grietas.

Las secciones nominales y las masas nominales por metro serán las establecidas en la tabla 6 de la norma UNE-EN 10080. La sección equivalente no será inferior al 95,5 por 100 de la sección nominal.

Sólo podrán emplearse barras o rollos de acero soldable que sean conformes con UNE-EN 10080.

Los posibles diámetros nominales de las barras corrugadas serán los definidos en la serie siguiente, de acuerdo con la tabla 6 de la norma UNE-EN 10080:

6 – 8 – 10 – 12 – 14 – 16 – 20 – 25 – 32 y 40 mm

Salvo en el caso de mallas electrosoldadas o armaduras básicas electrosoldadas en celosía, se procurará evitar el empleo del diámetro de 6 mm cuando se aplique cualquier proceso de soldadura, resistente o no resistente, en la elaboración o montaje de la armadura pasiva.

En la tabla 34.2.a del Código Estructural se contemplan los tipos de acero soldable (barras y rollos) a utilizar.

En cuanto a los alambres de acero soldable se definen en el apartado 34.3. del Código Estructural.

3.7.1.1. Alambres corrugados o grafilados

Se entiende por alambres corrugados o grafilados de acero aquéllos que cumplen los requisitos establecidos para la fabricación de mallas electrosoldadas o armaduras básicas electrosoldadas en celosía, de acuerdo con lo establecido en UNE-EN 10080.

Se entiende por alambres lisos aquéllos que cumplen los requisitos establecidos para la fabricación de elementos de conexión en armaduras básicas electrosoldadas en celosía, de acuerdo con lo establecido en UNE-EN 10080.

Los diámetros nominales de los alambres serán los definidos en la tabla 6 de la norma UNE-EN 10080 y, por lo tanto, se ajustarán a la serie siguiente:

4 – 4,5 – 5 – 5,5 – 6 – 6,5 – 7 – 7,5 – 8 – 8,5 – 9 – 9,5 – 10 – 11 – 12 – 14 y 16 mm.

Los diámetros 4 y 4,5 mm sólo pueden utilizarse como armadura de reparto en la losa superior de hormigón vertido en obra en forjados unidireccionales. El diámetro mínimo de dicha armadura de reparto será 5 mm si ésta se tiene en cuenta a efectos de comprobación de los Estados Límite Últimos.

Las armaduras normalizadas se recogen en el apartado 35.2 del Código Estructural, contemplándose las mallas electrosoldadas (apartado 35.2.1) y las armaduras básicas electrosoldadas en celosía (apartado 35.2.2).

3.7.1.2. Malla electrosoldada

Se entiende por malla electrosoldada la armadura formada por la disposición de barras o alambres de acero, longitudinales y transversales, de diámetro nominal igual o diferente, que se cruzan entre sí perpendicularmente y cuyos puntos de contacto están unidos mediante soldadura eléctrica, realizada en un proceso de producción en serie en instalación industrial ajena a la obra, que sea conforme con lo establecido en UNE-EN 10080.

Se entiende por mallas estándar las mallas electrosoldadas fabricadas conforme a las geometrías definidas en las normas UNE 36060, UNE 36061 y UNE 36092, y recogidas en las tablas 35.2.1.b, 35.2.1.c y 35.2.1.d., del Código Estructural.

Se entiende por mallas especiales las mallas electrosoldadas, distintas a las incluidas en las anteriores tablas, fabricadas conforme a los requisitos especificados por el usuario.

Las mallas electrosoldadas serán fabricadas, exclusivamente, a partir de barras o alambres de acero (ambos corrugados o grafilados), que no se mezclarán entre sí y deberán cumplir las exigencias establecidas para los mismos en el Artículo 34 del Código Estructural.

3.7.1.3. Armadura básica electrosoldada en celosía

Se entiende por armadura básica electrosoldada en celosía a la estructura espacial formada por un cordón superior y uno o varios cordones inferiores, todos ellos de acero corrugado o grafilado, y una serie de elementos transversales, lisos o corrugados o grafilados, continuos o discontinuos y unidos a los cordones longitudinales mediante soldadura eléctrica, producida en serie en instalación industrial ajena a la obra, que sean conforme con lo establecido en UNE-EN 10080.

Los cordones longitudinales serán fabricados a partir de barras conformes con el apartado 34.2 o alambres, de acuerdo con el apartado 34.3, mientras que los elementos transversales de conexión se elaborarán a partir de alambres, conformes con el apartado 34.3. Apartados relativos al Código Estructural.

La designación de las armaduras básicas electrosoldadas en celosía será conforme con lo indicado en el apartado 5.3 de la norma UNE-EN 10080.

Se definen los tipos de armaduras básicas electrosoldadas en celosía incluidas en la tabla 35.2.2 del Código Estructural.

3.7.1.4. Ferralla

Se define ferralla elaborada, cada una de las formas o disposiciones de elementos que resultan de aplicar, en su caso, los procesos de enderezado, de corte y de doblado a partir de acero conforme con el apartado 34.2 o, en su caso, a partir de mallas electrosoldadas conformes con el apartado 35.2.1. Referidos dichos apartados al Código Estructural.



Ferralla armada, es el resultado de aplicar a las ferrallas elaboradas los correspondientes procesos de armado, bien mediante atado por alambre o mediante soldadura no resistente.

Las especificaciones relativas a los procesos de elaboración, armado y montaje de las armaduras pasivas se recogen en el Artículo 49 del Código Estructural.

3.7.2. Aceros para armaduras activas

Según se recoge en el artículo 36 del Código Estructural.

Se definen los siguientes productos de acero para armaduras activas:

- Alambre: producto de sección maciza, liso o grafilado, que normalmente se suministra en rollo. En la tabla 36.1.a se indican las dimensiones nominales de las grafilas de los alambres (figura 36.1 – del Código Estructural) según la norma UNE 36094.
- Barra: producto de sección maciza que se suministra solamente en forma de elementos rectilíneos.
- Cordón: producto formado por un número de alambres arrollados helicoidalmente, con el mismo paso y el mismo sentido de torsión, sobre un eje ideal común (véase la norma UNE 36094). Los cordones se diferencian por el número de alambres, del mismo diámetro nominal y arrollados helicoidalmente sobre un eje ideal común y que pueden ser 2, 3 o 7 alambres.

Los cordones pueden ser lisos o grafilados. Los cordones lisos se fabrican con alambres lisos. Los cordones grafilados se fabrican con alambres grafilados. En este último caso, el alambre central puede ser liso. Los alambres grafilados proporcionan mayor adherencia con el hormigón. En la tabla 36.1.b se indican las dimensiones nominales de las grafilas de los alambres para cordones según la norma UNE 36094.

Se denomina “tendón” al conjunto de las armaduras paralelas de pretensado que, alojadas dentro de un mismo conducto, se consideran en los cálculos como una sola armadura. En el caso de armaduras pretesas, recibe el nombre de tendón, cada una de las armaduras individuales.

El producto de acero para armaduras activas deberá estar libre de defectos superficiales producidos en cualquier etapa de su fabricación que impidan su adecuada utilización. Salvo una ligera capa de óxido superficial no adherente, no son admisibles alambres o cordones oxidados.

Artículo 4. Materiales auxiliares de hormigones

4.1. Productos para curado de hormigones

Se definen como productos para curado de hormigones hidráulicos los que, aplicados en forma de pintura pulverizada, depositan una película impermeable sobre la superficie del hormigón para impedir la pérdida de agua por evaporación.

El color de la capa protectora resultante será claro, preferiblemente blanco, para evitar la absorción del calor solar. Esta capa deberá ser capaz de permanecer intacta durante 7 días al menos después de una aplicación.

4.2. Desencofrantes

Se definen como tales a los productos que, aplicados en forma de pintura a los encofrados, disminuyen la adherencia entre éstos y el hormigón, facilitando la labor de desmoldeo. El empleo de estos productos deberá ser expresamente autorizado, sin cuyo requisito no se podrán utilizar.

Artículo 5. Encofrados y cimbras

5.1. Encofrados en muros

Podrán ser de madera o metálicos, pero tendrán la suficiente rigidez, latiguillos y puntales para que la deformación máxima debida al empuje del hormigón fresco sea inferior a 1 cm respecto a la superficie teórica de acabado. Para medir estas deformaciones se aplicará sobre la superficie desencofrada una regla metálica de 2 m de longitud, recta si se trata de una superficie plana, o curva si ésta es reglada.

Los encofrados para hormigón visto necesariamente habrán de ser de madera.

5.2. Encofrado de pilares, vigas y arcos

Podrán ser de madera o metálicos, pero cumplirán la condición de que la deformación máxima de una arista encofrada respecto a la teórica, sea menor o igual de 1 cm de la longitud teórica. Igualmente deberán tener el confrontado lo suficientemente rígido para soportar los efectos dinámicos del vibrado del hormigón, de forma que el máximo movimiento local producido por esta causa sea de 5 mm.

Artículo 6. Aglomerantes, excluido el cemento

6.1. Cal hidráulica

Cumplirá las siguientes condiciones:

- Peso específico comprendido entre dos enteros y cinco décimas y dos enteros y ocho décimas.
- Densidad aparente superior a ocho décimas.
- Pérdida de peso por calcinación al rojo blanco menor del 12%.
- Fraguado entre 9 y 30 h.
- Residuo de tamiz 4900 mallas menor del 6%.
- Resistencia a la tracción de pasta pura a los 7 días superior a 8 kg/cm². Curado de la probeta un 1 día al aire y el resto en agua.
- Resistencia a la tracción del mortero normal a los 7 días superior a 4 kg/cm². Curado por la probeta 1 día al aire y el resto en agua.
- Resistencia a la tracción de pasta pura a los 28 días superior a 8 kg/cm² y también superior en 2 kg/cm² a la alcanzada al 7º día.

6.2. Yeso negro

- Deberá cumplir las siguientes condiciones:
- El contenido en sulfato cálcico semihidratado (SO₄Ca/2H₂O) será como mínimo del 50% en peso.
- El fraguado no comenzará antes de los 2 min y no terminará después de los 30 min.
- En tamiz 0,2 UNE 7050 no será mayor del 20%.
- En tamiz 0,08 UNE 7050 no será mayor del 50%.



- Las probetas prismáticas 4-4-16 cm de pasta normal ensayadas a flexión, con una separación entre apoyos de 10,67 cm, resistirán una carga central de 120 kg como mínimo.
- La resistencia a compresión determinada sobre medias probetas procedentes del ensayo a flexión, será como mínimo 75 kg/cm². La toma de muestras se efectuará como mínimo en un 3% de los casos mezclando el yeso procedente hasta obtener por cuarteo una muestra de 10 kg como mínimo una muestra. Los ensayos se efectuarán según las normas UNE 7064 y UNE 7065.

Artículo 7. Materiales de cubierta

7.1. Tejas

Las tejas de cemento se obtendrán a partir de superficies cónicas o cilíndricas que permitan un solape de 70 a 150 mm o bien estarán dotadas de una parte plana con resaltes o dientes de apoyo para facilitar el encaje de las piezas. Deberán tener la aprobación del Ministerio de Industria, Comercio y Turismo la autorización de uso del Ministerio de Obras Públicas, un Documento de Idoneidad Técnica de IETCC o una certificación de conformidad incluida en el Registro General del CTE del Ministerio de Industria, Comercio y Turismo cumpliendo todas sus condiciones.

7.2. Impermeabilizantes

Las láminas impermeabilizantes podrán ser bituminosas, plásticas o de caucho. Las láminas y las imprimaciones deberán llevar una etiqueta identificativa indicando la clase de producto, el fabricante, las dimensiones y el peso por m². Dispondrán de Sello INCE/Marca AENOR y de homologación MICT, o de un sello o certificación de conformidad incluido en el registro del CTE del Ministerio de Industria, Comercio y Turismo.

Podrán ser bituminosos, ajustándose a uno de los sistemas aceptados por el DB correspondiente del CTE, cuyas condiciones cumplirá, o, no bituminosos o bituminosos modificados teniendo concedido Documento de Idoneidad Técnica de IETCC, cumpliendo todas sus condiciones.

Artículo 8. Plomo y cinc

Salvo indicación de lo contrario, la ley mínima del plomo será de 99%.

Será de la mejor calidad, de primera fusión, dulce, flexible, laminado teniendo las planchas espesor uniforme, fractura brillante y cristalina, desechándose las piezas que tengan picaduras o presenten hojas, aberturas o abolladuras.

Artículo 9. Materiales para fábrica y forjados

9.1. Fábrica de ladrillo y bloque.

Las piezas utilizadas en la construcción de fábricas de ladrillo o bloque se ajustarán a lo estipulado en el artículo 4 del DB SE-F Seguridad Estructural Fábrica del CTE.

La resistencia normalizada a compresión mínima de las piezas será de 5 N/mm².

Los ladrillos serán de primera calidad según queda definido en el Pliego general de condiciones para la recepción de

ladrillos cerámicos en las obras de construcción (RL-88). Las dimensiones de los ladrillos se medirán de acuerdo con la UNE 7267. La resistencia a compresión de los ladrillos será como mínimo:

- Ladrillos macizos = 100 kg/cm².
- Ladrillos perforados = 100 kg/cm².
- Ladrillos huecos = 50 kg/cm².

9.2. Viguetas prefabricadas

Las viguetas serán armadas o pretensadas, según la memoria de cálculo, y deberán poseer la autorización de uso correspondiente. No obstante, el fabricante deberá garantizar su fabricación y resultados por escrito, caso de que se requiera.

El fabricante deberá facilitar instrucciones adicionales para su utilización y montaje en caso de ser éstas necesarias siendo responsable de los daños que pudieran ocurrir por carencia de las instrucciones necesarias.

Tanto el forjado como su ejecución se adaptarán a la Instrucción para el proyecto y la ejecución de forjados unidireccionales de hormigón estructural realizados con elementos prefabricados (Código Estructural).

9.3. Bovedillas

Las características se deberán exigir directamente al fabricante a fin de ser aprobadas.

Artículo 10. Materiales para solados y alicatados

10.1. Baldosas y losas de terrazo

Se compondrán como mínimo de una capa de huella de hormigón o mortero de cemento, triturados de piedra o mármol, y, en general, colorantes y de una capa base de mortero menos rico y árido más grueso.

Los áridos estarán limpios y desprovistos de arcilla y materia orgánica. Los colorantes no serán orgánicos y se ajustarán a la UNE-EN 13748.

Las tolerancias en dimensiones serán:

- Para medidas superiores a 10 cm, cinco décimas de milímetro en más o en menos.
- Para medidas de 10 cm o menos tres décimas de milímetro en más o en menos.
- El espesor medido en distintos puntos de su contorno no variará en más de 1,5 mm y no será inferior a los valores indicados a continuación.
- Se entiende a estos efectos por lado, el mayor del rectángulo si la baldosa es rectangular, y si es de otra forma, el lado mínimo del cuadrado circunscrito.
- El espesor de la capa de la huella será uniforme y no menor en ningún punto de 7 mm, y en las destinadas a soportar tráfico o en las losas no menor de 8 mm.
- La variación máxima admisible en los ángulos, medida sobre un arco de 20 cm de radio, será de $\pm 0,5$ mm.
- La flecha mayor de una diagonal no sobrepasará el 4‰ de la longitud, en más o en menos.
- El coeficiente de absorción de agua determinado según la UNE-EN 13748 será menor o igual al 15%.



- El ensayo de desgaste se efectuará según la UNE-EN 13748, con un recorrido de 250 m en húmedo y con arena como abrasivo; el desgaste máximo admisible será de 4 mm y sin que aparezca la segunda capa tratándose de baldosas para interiores y de 3 mm en baldosas de aceras o destinadas a soportar tráfico.

- Las muestras para los ensayos se tomarán por azar, 20 unidades como mínimo del millar y 5 unidades por cada millar más, desechando y sustituyendo por otras las que tengan defectos visibles, siempre que el número de desechadas no exceda del 5%.

10.2. Rodapiés de terrazo

Las piezas para rodapié estarán hechas de los mismos materiales que las del solado, tendrán un canto romo y sus dimensiones serán de 40x10 cm. Las exigencias técnicas serán análogas a las del material de solado.

10.3. Azulejos

Se definen como azulejos las piezas poligonales, con base cerámica recubierta de una superficie vidriada de colorido variado, que sirven para revestir paramentos.

Deberán cumplir las siguientes condiciones:

- Ser homogéneos, de textura compacta y resistentes al desgaste.
- Carecer de grietas, coqueras, planos y exfoliaciones y materias extrañas que pueden disminuir su resistencia y duración.
- Tener color uniforme y carecer de manchas eflorescentes.
- La superficie vitrificada será completamente plana, salvo cantos romos o terminales.
- Los azulejos estarán perfectamente moldeados y su forma y dimensiones serán las señaladas en los planos.
- La superficie de los azulejos será brillante, salvo que, explícitamente, se exija que la tengan mate.
- Los azulejos situados en las esquinas no serán lisos sino que presentarán, según los casos, un canto romo, largo o corto, o un terminal de esquina izquierda o derecha, o un terminal de ángulo entrante con aparejo vertical u horizontal.
- La tolerancia en las dimensiones será de un 1% en menos y un 0% en más, para los de primera clase.
- La determinación de los defectos en las dimensiones se hará aplicando una escuadra perfectamente ortogonal a una vertical cualquiera del azulejo, haciendo coincidir una de las aristas con un lado de la escuadra. La desviación del extremo de la otra arista respecto al lado de la escuadra es el error absoluto, que se traducirá a porcentual.

10.4. Baldosas y losas de mármol

Los mármoles deben de estar exentos de los defectos generales tales como pelos, grietas, coqueras, bien sean estos defectos debidos a trastornos de la formación de la masa o a la mala explotación de las canteras. Deberán estar perfectamente planos y pulimentados.

Las baldosas serán piezas de 50x50 cm como máximo y 3 cm de espesor. Las tolerancias en sus dimensiones se ajustarán a las expresadas en el párrafo 9.1 para las piezas de terrazo.

10.5. Rodapiés de mármol

Las piezas de rodapié estarán hechas del mismo material que las de solado; tendrán un canto romo y serán de 10 cm de alto. Las exigencias técnicas serán análogas a las del solado de mármol.

Artículo 11. Carpintería de taller

11.1. Puertas de madera

Las puertas de madera que se emplean en la obra deberán tener la aprobación del Ministerio de Industria, la autorización de uso del MOPU o un documento de idoneidad técnica expedido por el IETCC.

11.2. Cercos

Los cercos de los marcos interiores serán de primera calidad, con una escuadría mínima de 7x5 cm.

Artículo 12. Carpintería metálica

12.1. Ventanas y puertas

Los perfiles empleados en la confección de ventanas y puertas metálicas, serán especiales de doble junta y cumplirán todas las prescripciones legales. No se admitirán rebabas ni curvaturas, rechazándose los elementos que adolezcan de algún defecto de fabricación.

Artículo 13. Pintura

13.1. Pintura al temple

Estará compuesta por una cola disuelta en agua y un pigmento mineral finamente disperso con la adición de un antifermo tipo formol para evitar la putrefacción de la cola. Los pigmentos a utilizar podrán ser:

- Blanco de cinc, que cumplirá la UNE 48041.
- Litopón, que cumplirá la UNE 48040.
- Bióxido de titanio, según la UNE-EN ISO 591.

También podrán emplearse mezclas de estos pigmentos con carbonato cálcico y sulfato básico. Estos dos últimos productos, considerados como cargas, no podrán entrar en una proporción mayor del 25% del peso del pigmento.

13.2. Pintura plástica

Está compuesta por un vehículo formado por barniz adquirido y los pigmentos están constituidos de bióxido de titanio y colores resistentes.

Artículo 14. Colores, aceites, barnices, etc.

Todas las sustancias de uso general en la pintura deberán ser de excelente calidad.

Los colores reunirán las condiciones siguientes:

- Facilidad de extenderse y cubrir perfectamente las superficies.
- Fijeza en su tinta.
- Facultad de incorporarse al aceite, color, etc.
- Ser inalterables a la acción de los aceites o de otros colores.
- Insolubilidad en el agua.
- Los aceites y barnices reunirán las siguientes condiciones:
- Ser inalterables por la acción del aire.
- Conservar la fijeza de los colores.



- Transparencia y color perfectos.
- Los colores estarán bien molidos y serán mezclados con el aceite, bien purificados y sin posos. Su color será amarillo claro, no admitiéndose el que, al usarlos, dejen manchas o ráfagas que indiquen la presencia de sustancias extrañas.

Artículo 15. Fontanería

15.1. Tubería de hierro galvanizado

La designación de pesos, espesores de pared, tolerancias, etc. se ajustarán a las correspondientes normas DIN. Los manguitos de unión serán de hierro maleable galvanizado con junta esmerilada.

15.2. Tubería de cemento centrífugo.

Si se utilizan en el saneamiento horizontal, el diámetro mínimo a utilizar será de 20 cm y los cambios de sección se realizarán mediante las arquetas correspondientes

15.3. Bajantes

Las bajantes tanto de aguas pluviales como fecales serán de fibrocemento o materiales plásticos que dispongan autorización de uso. No se admitirán bajantes de diámetro inferior a 90 mm.

Todas las uniones entre tubos y piezas especiales se realizarán mediante uniones Gibault.

15.4. Tubería de cobre

Si la red de distribución de agua y gas ciudad se realiza con tubería de cobre, se someterá a la citada tubería de gas a la presión de prueba exigida por la empresa suministradora, operación que se efectuará una vez acabado el montaje.

Las designaciones, pesos, espesores de pared y tolerancias se ajustarán a las normas correspondientes de la citada empresa.

Las válvulas a las que se someterá a una presión de prueba superior en un 50% a la presión de trabajo serán de marca aceptada por la empresa suministradora y con las características que ésta indique.

Artículo 16. Instalaciones eléctricas

16.1. Normas

Todos los materiales que se empleen en la instalación eléctrica, tanto de alta como de baja tensión deberán cumplir las prescripciones técnicas que dictan las normas internacionales CBI, los reglamentos en vigor, así como las normas técnico-prácticas de la compañía suministradora de energía.

16.2. Conductores de baja tensión

Los conductores de los cables serán de cobre desnudo recocido, normalmente con formación e hilo único hasta 6 mm².

La cubierta será de policloruro de vinilo tratada convenientemente de forma que asegure mejor resistencia al frío, a la laceración, a la abrasión respecto al policloruro de vinilo normal (PVC).

La acción sucesiva del sol y de la humedad no deben provocar la más mínima alteración de la cubierta. El relleno que sirve para dar forma al cable aplicado por extrusión sobre las almas del cableado debe ser de material adecuado

de manera que pueda ser fácilmente separado para la confección de los empalmes y terminales.

Los cables denominados de "instalación", normalmente alojados en tubería protectora, serán de cobre con aislamiento de PVC. La tensión de servicio será de 750 V y la tensión de ensayo de 2.000 V.

La sección mínima que se utilizará en los cables destinados tanto a circuitos de alumbrado como de fuerza será de 1,5 m²

Los ensayos de tensión y de resistencia de aislamiento se efectuarán con la tensión de prueba de 2.000 V, de igual forma que en los cables anteriores.

16.3. Aparatos de alumbrado interior

Las luminarias se construirán con chasis de chapa de acero de calidad, con espesor o nervaduras suficientes para alcanzar la rigidez necesaria.

Los enchufes con toma de tierra tendrán esta toma dispuesta de forma que sea la primera en establecerse y la última en desaparecer y serán irreversibles, sin posibilidad de error en la conexión.

Prescripciones en cuanto a la ejecución por unidades de obra y Prescripciones sobre verificaciones en el edificio terminado.

CAPITULO V

PRESCRIPCIONES EN CUANTO A LA EJECUCIÓN POR UNIDADES DE OBRA

Artículo 17. Movimiento de tierras

17.1. Explanación y préstamos

Consiste en el conjunto de operaciones para excavar, evacuar, rellenar y nivelar el terreno, así como las zonas de préstamos que puedan necesitarse y el consiguiente transporte de los productos removidos a depósito o lugar de empleo.

17.1.1. Ejecución de las obras

Una vez terminadas las operaciones de desbroce del terreno, se iniciarán las obras de excavación, ajustándose a las alineaciones, pendientes, dimensiones y demás información contenida en los planos.

La tierra vegetal que se encuentre en las excavaciones, que no se hubiera extraído en el desbroce, se aceptará para su utilización posterior en protección de superficies erosionables.

En cualquier caso, la tierra vegetal extraída se mantendrá separada del resto de los productos excavados.

Todos los materiales que se obtengan de la excavación, excepción hecha de la tierra vegetal, se podrán utilizar en la formación de rellenos y demás usos fijados en este pliego y se transportarán directamente a las zonas previstas dentro del solar, o vertedero si no tuvieran aplicación dentro de la obra.

En cualquier caso, no se desechará ningún material excavado sin previa autorización. Durante las diversas etapas de la construcción de la explanación, las obras se mantendrán en perfectas condiciones de drenaje.



El material excavado no se podrá colocar de forma que represente un peligro para construcciones existentes, por presión directa o por sobrecarga de los rellenos contiguos.

Las operaciones de desbroce y limpieza se efectuarán con las precauciones necesarias, para evitar daño a las construcciones colindantes y existentes.

Los árboles a derribar caerán hacia el centro de la zona objeto de la limpieza, acotándose las zonas de vegetación o arbolado destinadas a permanecer en su sitio.

Todos los tocones y raíces mayores de 10 cm de diámetro serán eliminados hasta una profundidad no inferior a 50 cm por debajo de la rasante de excavación y no menor de 15 cm por debajo de la superficie natural del terreno.

Todos los huecos causados por la extracción de tocones y raíces se rellenarán con material análogo al existente, compactándose hasta que su superficie se ajuste al nivel pedido.

No existe obligación por parte del constructor de trocear la madera a longitudes inferiores a 3 m.

La ejecución de estos trabajos se realizará produciendo las menores molestias posibles a las zonas habitadas próximas al terreno desbrozado.

17.1.2. Medición y abono

La excavación de la explanación se abonará por m³ realmente excavados, medidos por diferencia entre los datos iniciales, tomados inmediatamente antes de iniciar los trabajos, y los datos finales, tomados inmediatamente después de concluidos. La medición se hará sobre los perfiles obtenidos.

17.2. Excavación en zanjas y pozos

Consiste en el conjunto de operaciones necesarias para conseguir emplazamiento adecuado para las obras de fábrica y estructuras, y sus cimentaciones; comprenden zanjas de drenaje u otras análogas. Su ejecución incluye las operaciones de excavación, nivelación y evacuación del terreno y el consiguiente transporte de los productos removidos a depósito o lugar de empleo.

17.2.1. Ejecución de las obras

El contratista de las obras notificará con la antelación suficiente el comienzo de cualquier excavación, a fin de que se puedan efectuar las mediciones necesarias sobre el terreno inalterado. El terreno natural adyacente al de la excavación o se modificará ni renovará sin autorización.

La excavación continuará hasta llegar a la profundidad en que aparezca el firme y obtenerse una superficie limpia y firme, a nivel o escalonada, según se ordene. No obstante, la dirección facultativa podrá modificar la profundidad, si a la vista de las condiciones del terreno lo estimara necesario, a fin de conseguir una cimentación satisfactoria.

El replanteo se realizará de tal forma que existirán puntos fijos de referencia, tanto de cotas como de nivel, siempre fuera del área de excavación.

Se llevará en obra un control detallado de las mediciones de la excavación de las zanjas.

El comienzo de la excavación de zanjas se realizará cuando existan todos los elementos necesarios para su excavación, incluida la madera para una posible entibación.

La dirección facultativa indicará siempre la profundidad de los fondos de la excavación de la zanja, aunque sea distinta a la de proyecto, siendo su acabado limpio, a nivel o escalonado.

La contrata deberá asegurar la estabilidad de los taludes y paredes verticales de todas las excavaciones que realice, aplicando los medios de entibación, apuntalamiento, apeo y protección superficial del terreno que considere necesario, a fin de impedir desprendimientos, derrumbamientos y deslizamientos que pudieran causar daño a personas o a las obras, aunque tales medios no estuvieran definidos en el proyecto, o no hubiesen sido ordenados por la dirección facultativa.

La dirección facultativa podrá ordenar en cualquier momento la colocación de entibaciones, apuntalamientos, apeos y protecciones superficiales del terreno.

Se adoptarán por la contrata todas las medidas necesarias para evitar la entrada del agua, manteniendo libre de la misma la zona de excavación, colocándose las ataguías, drenajes, protecciones, cunetas, canaletas y conductos de desagüe que sean necesarios.

Las aguas superficiales deberán ser desviadas por la contrata y canalizadas antes de que alcancen los taludes, las paredes y el fondo de la excavación de la zanja.

El fondo de la zanja deberá quedar libre de tierra, fragmentos de roca, roca alterada, capas de terreno inadecuado o cualquier elemento extraño que pudiera debilitar su resistencia. Se limpiarán las grietas y hendiduras, rellenándose con material compactado u hormigón.

La separación entre el tajo de la máquina y la entibación no será mayor de vez y media la profundidad de la zanja en ese punto.

En el caso de terrenos meteorizables o erosionables por viento o lluvia, las zanjas nunca permanecerán abiertas más de 8 días, sin que sean protegidas o finalizados los trabajos.

Una vez alcanzada la cota inferior de la excavación de la zanja para cimentación, se hará una revisión general de las edificaciones medianeras, para observar si se han producido desperfectos y tomar las medidas pertinentes.

Mientras no se efectúe la consolidación definitiva de las paredes y fondos de la zanja, se conservarán las entibaciones, apuntalamientos y apeos que hayan sido necesarios, así como las vallas, cerramientos y demás medidas de protección.

Los productos resultantes de la excavación de las zanjas, que sean aprovechables para un relleno posterior, se podrán depositar en montones situados a un solo lado de la zanja, y a una separación del borde de la misma de 0,60 m como mínimo, dejando libres, caminos, aceras, cunetas, acequias y demás pasos y servicios existentes.

17.2.2. Preparación de cimentaciones

La excavación de cimientos se profundizará hasta el límite indicado en el proyecto. Las corrientes o aguas pluviales o



subterráneas que pudieran presentarse, se cegarán o desviarán en la forma y empleando los medios convenientes.

Antes de proceder al vertido del hormigón y la colocación de las armaduras de cimentación, se dispondrá de una capa de hormigón de limpieza de 10 cm de espesor debidamente nivelada.

El importe de esta capa de hormigón se considera incluido en los precios unitarios de cimentación.

17.2.3. Medición y abono

La excavación en zanjas o pozos se abonará por m³ realmente excavados, medidos por diferencia entre los datos iniciales, tomados inmediatamente antes de iniciar los trabajos, y los datos finales, tomados inmediatamente después de finalizados los mismos.

17.3. Relleno y apisonado de zanjas de pozos

Consiste en la extensión o compactación de materiales terrosos, procedentes de excavaciones anteriores o préstamos para relleno de zanjas y pozos.

17.3.1. Extensión y compactación

Los materiales de relleno se extenderán en tongadas sucesivas de espesor uniforme y sensiblemente horizontales. El espesor de estas tongadas será el adecuado a los medios disponibles para que se obtenga en todo el mismo grado de compactación exigido.

La superficie de las tongadas será horizontal o convexa con pendiente transversal máxima del 2%. Una vez extendida la tongada, se procederá a la humectación si es necesario.

El contenido óptimo de humedad se determinará en obra, a la vista de la maquinaria disponible y de los resultados que se obtengan de los ensayos realizados.

En los casos especiales en que la humedad natural del material sea excesiva para conseguir la compactación prevista, se tomarán las medidas adecuadas procediendo incluso a la desecación por oreo, o por adición de mezcla de materiales secos o sustancias apropiadas (cal viva, etc.).

Conseguida la humectación más conveniente, posteriormente se procederá a la compactación mecánica de la tongada.

Sobre las capas en ejecución debe prohibirse la acción de todo tipo de tráfico hasta que se haya completado su composición.

Si el relleno tuviera que realizarse sobre terreno natural, se realizará en primer lugar el desbroce y limpieza del terreno, se seguirá con la excavación y extracción de material inadecuado en la profundidad requerida por el proyecto, escarificándose posteriormente el terreno para conseguir la debida trabazón entre el relleno y el terreno.

Cuando el relleno se asiente sobre un terreno que tiene presencia de aguas superficiales o subterráneas, se desviarán las primeras y se captarán y conducirán las segundas, antes de comenzar la ejecución.

Si los terrenos fueran inestables, apareciera turba o arcillas blandas, se asegurará la eliminación de este material o su consolidación.

Una vez extendida la tongada se procederá a su humectación si es necesario, de forma que el humedecimiento sea uniforme.

El relleno del trasdós de los muros se realizará cuando éstos tengan la resistencia requerida y no antes de los 21 días si son de hormigón.

Después de haber llovido no se extenderá una nueva tongada de relleno o terraplén hasta que la última se haya secado, o se escarificará añadiendo la siguiente tongada más seca, hasta conseguir que la humedad final sea la adecuada.

Si por razones de sequedad hubiera que humedecer una tongada se hará de forma uniforme, sin que existan encharcamientos.

Se pararán los trabajos de terraplenado cuando la temperatura descienda de 2º C.

17.3.2. Medición y abono

Las distintas zonas de los rellenos se abonarán por m³ realmente ejecutados, medidos por diferencia entre los datos iniciales, tomados inmediatamente antes de iniciarse los trabajos, y los datos finales, tomados inmediatamente después de compactar el terreno.

Artículo 18. Hormigones

18.1. Dosificación de hormigones

Corresponde al contratista efectuar el estudio granulométrico de los áridos, dosificación de agua y consistencia del hormigón de acuerdo con los medios y puesta en obra que emplee en cada caso, y siempre cumpliendo lo prescrito en el Código Estructural.

18.2. Fabricación de hormigones

En la confección y puesta en obra de los hormigones se cumplirán las prescripciones generales del Código Estructural.

Los áridos, el agua y el cemento deberán dosificarse automáticamente en peso. Las instalaciones de dosificación, lo mismo que todas las demás para la fabricación y puesta en obra del hormigón habrán de someterse a lo indicado en la normativa vigente.

Las tolerancias admisibles en la dosificación serán del 2% para el agua y el cemento, 5% para los distintos tamaños de áridos y 2% para el árido total. En la consistencia del hormigón se admitirá una tolerancia de 20 mm medida con el cono de Abrams.

La instalación de hormigonado será capaz de realizar una mezcla regular e íntima de los componentes proporcionando un hormigón de color y consistencia uniforme.

En la hormigonera deberá colocarse una placa en la que se haga constar la capacidad y la velocidad en revoluciones por minuto recomendadas por el fabricante, las cuales nunca deberán sobrepasarse.

Antes de introducir el cemento y los áridos en el mezclador, éste se habrá cargado de una parte de la cantidad de agua requerida por la masa completándose la dosificación de este elemento en un periodo de tiempo que no deberá ser inferior a 5 segundos ni superior a la tercera parte del



tiempo de mezclado, contados a partir del momento en que el cemento y los áridos se hayan introducido en el mezclador. Antes de volver a cargar de nuevo la hormigonera se vaciará totalmente su contenido.

No se permitirá volver a amasar en ningún caso hormigones que hayan fraguado parcialmente, aunque se añadan nuevas cantidades de cemento, áridos y agua.

18.3. Mezcla en obra

La ejecución de la mezcla en obra se hará de la misma forma que la señalada para la mezcla en central.

18.4. Transporte de hormigón

El transporte desde la hormigonera se realizará tan rápidamente como sea posible.

En ningún caso se tolerará la colocación en obra de hormigones que acusen un principio de fraguado o presenten cualquier otra alteración.

Al cargar los elementos de transporte no debe formarse con las masas montones cónicos, que favorecerían la segregación.

Cuando la fabricación de la mezcla se haya realizado en una instalación central, su transporte a obra deberá realizarse empleando camiones provistos de agitadores.

18.5. Puesta en obra del hormigón

Como norma general no deberá transcurrir más de 1 h entre la fabricación del hormigón, su puesta en obra y su compactación.

No se permitirá el vertido libre del hormigón desde alturas superiores a 1 m, quedando prohibido arrojarlo con palas a gran distancia, distribuirlo con rastrillo, o hacerlo avanzar más de 0,5 m de los encofrados.

Al verter el hormigón se removerá enérgica y eficazmente para que las armaduras queden perfectamente envueltas, cuidando especialmente los sitios en que se reúne gran cantidad de acero, y procurando que se mantengan los recubrimientos y la separación entre las armaduras.

En losas, el extendido del hormigón se ejecutará de modo que el avance se realice en todo su espesor.

En vigas, el hormigonado se hará avanzando desde los extremos, llenándolas en toda su altura y procurando que el frente vaya recogido, para que no se produzcan segregaciones y la lechada escurra a lo largo del encofrado.

18.6. Compactación del hormigón

La compactación de hormigones deberá realizarse por vibración. Los vibradores se aplicarán siempre de modo que su efecto se extienda a toda la masa, sin que se produzcan segregaciones. Si se emplean vibradores internos, deberán sumergirse longitudinalmente en la tongada subyacente y retirarse también longitudinalmente sin desplazarlos transversalmente mientras estén sumergidos en el hormigón. La aguja se introducirá y retirará lentamente, y a velocidad constante, recomendándose a este efecto que no se superen los 10 cm/s, con cuidado de que la aguja no

toque las armaduras. La distancia entre los puntos sucesivos de inmersión no será superior a 75 cm, y será la adecuada para producir en toda la superficie de la masa vibrada una humectación brillante, siendo preferible vibrar en pocos puntos prolongadamente. No se introducirá el vibrador a menos de 10 cm de la pared del encofrado.

18.7. Curado de hormigón

Durante el primer período de endurecimiento se someterá al hormigón a un proceso de curado según el tipo de cemento utilizado y las condiciones climatológicas del lugar. En cualquier caso, deberá mantenerse la humedad del hormigón y evitarse todas las causas tanto externas, como sobrecarga o vibraciones, que puedan provocar la fisuración del elemento hormigonado. Una vez humedecido el hormigón se mantendrán húmedas sus superficies, mediante arpilleras, esterillas de paja u otros tejidos análogos durante 3 días si el conglomerante empleado fuese cemento Portland I-35, aumentándose este plazo en el caso de que el cemento utilizado fuese de endurecimiento más lento.

18.8. Juntas en el hormigonado

Las juntas podrán ser de hormigonado, contracción o dilatación, debiendo cumplir lo especificado en los planos.

Se cuidará que las juntas creadas por las interrupciones en el hormigonado queden normales a la dirección de los máximos esfuerzos de compresión, o donde sus efectos sean menos perjudiciales.

Cuando sean de temer los efectos debidos a la retracción, se dejarán juntas abiertas durante algún tiempo, para que las masas contiguas puedan deformarse libremente. El ancho de tales juntas deberá ser el necesario para que, en su día, puedan hormigonarse correctamente.

Al reanudar los trabajos se limpiará la junta de toda suciedad, lechada o árido que haya quedado suelto, y se humedecerá su superficie sin exceso de agua, aplicando en toda su superficie lechada de cemento antes de verter el nuevo hormigón. Se procurará alejar las juntas de hormigonado de las zonas en que la armadura esté sometida a fuertes tracciones.

18.9. Terminación de los paramentos vistos

Si no se prescribe otra cosa, la máxima flecha o irregularidad que pueden presentar los paramentos planos, medida respecto a una regla de dos 2 m de longitud aplicada en cualquier dirección será la siguiente:

- Superficies vistas: 6 mm.
- Superficies ocultas: 25 mm.

18.10. Limitaciones de ejecución

El hormigonado se suspenderá, como norma general, en caso de lluvias, adoptándose las medidas necesarias para impedir la entrada de la lluvia a las masas de hormigón fresco o lavado de superficies. Si esto llegara a ocurrir, se



habrá de picar la superficie lavada, regarla y continuar el hormigonado después de aplicar lechada de cemento.

Antes de hormigonar:

- Replanteo de ejes, cotas de acabado.
- Colocación de armaduras.
- Limpieza y humedecido de los encofrados.
- Durante el hormigonado:
 - El vertido se realizará desde una altura máxima de 1 m, salvo que se utilicen métodos de bombeo a distancia que impidan la segregación de los componentes del hormigón. Se realizará por tongadas de 30 cm. Se vibrará sin que las armaduras ni los encofrados experimenten movimientos bruscos o sacudidas, cuidando de que no queden coqueras y se mantenga el recubrimiento adecuado.
- Se suspenderá el hormigonado cuando la temperatura descienda de 0° C, o lo vaya a hacer en las próximas 48 h. Se podrán utilizar medios especiales para esta circunstancia, pero bajo la autorización de la dirección facultativa.
- No se dejarán juntas horizontales, pero si a pesar de todo se produjesen, se procederá a la limpieza, rascado o picado de superficies de contacto, vertiendo a continuación mortero rico en cemento, y hormigonando seguidamente. Si hubiesen transcurrido más de 48 h se tratará la junta con resinas epoxi.
- No se mezclarán hormigones de distintos tipos de cemento.
- Después del hormigonado:
 - El curado se realizará manteniendo húmedas las superficies de las piezas hasta que se alcance un 70% de su resistencia.
- Se procederá al desencofrado en las superficies verticales pasados 7 días, y de las horizontales no antes de los 21 días. Todo ello siguiendo las indicaciones de la dirección facultativa.

18.11. Medición y abono

El hormigón se medirá y abonará por m³ realmente vertido en obra, midiendo entre caras interiores de encofrado de superficies vistas. En las obras de cimentación que no necesiten encofrado se medirá entre caras de terreno excavado. En el caso de que en el cuadro de precios la unidad de hormigón se exprese por m², como es el caso de soleras, forjado, etc., se medirá de esta forma por m² realmente ejecutado, incluyéndose en las mediciones todas las desigualdades y aumentos de espesor debidas a las diferencias de la capa inferior. Si en el cuadro de precios se indicara que está incluido el encofrado, acero, etc., siempre se considerará la misma medición del hormigón por m³ o por m². En el precio van incluidos siempre los servicios y costos de curado de hormigón.

Artículo 19. Morteros

19.1. Dosificación de morteros

Se fabricarán los tipos de morteros especificados en las unidades de obra, indicándose cuál ha de emplearse en cada caso para la ejecución de las distintas unidades de obra.

19.2. Fabricación de morteros

Los morteros se fabricarán en seco, continuándose el batido después de verter el agua en la forma y cantidad fijada, hasta obtener una pasta homogénea de color y consistencia uniforme sin palomillas ni grumos.

19.3. Medición y abono.

El mortero suele ser una unidad auxiliar y, por tanto, su medición va incluida en las unidades a las que sirve: fábrica de ladrillos, enfoscados, pavimentos, etc. En algún caso excepcional se medirá y abonará por m³, obteniéndose su precio del cuadro de precios, si lo hay, u obteniendo un nuevo precio contradictorio.

Artículo 20. Encofrados

20.1. Construcción y montaje

Tanto las uniones como las piezas que constituyen los encofrados, deberán poseer la resistencia y la rigidez necesarias para que, con la marcha prevista de hormigonado, y especialmente bajo los efectos dinámicos producidos por el sistema de compactación exigido o adoptado, no se originen esfuerzos anormales en el hormigón, ni durante su puesta en obra, ni durante su periodo de endurecimiento, así como tampoco movimientos locales en los encofrados superiores a los 5 mm.

Los enlaces de los distintos elementos o planos de los moldes serán sólidos y sencillos, de modo que su montaje se verifique con facilidad.

Los encofrados de los elementos rectos o planos de más de 6 m de luz libre se dispondrán con la contraflecha necesaria para que, una vez encofrado y cargado el elemento, éste conserve una ligera cavidad en el intradós.

Los moldes ya usados y que vayan a servir para unidades repetidas serán cuidadosamente rectificadas y limpiados.

Los encofrados de madera se humedecerán antes del hormigonado, a fin de evitar la absorción del agua contenida en el hormigón, y se limpiarán especialmente los fondos dejándose aberturas provisionales para facilitar esta labor.

Las juntas entre las distintas tablas deberán permitir el entumecimiento de las mismas por la humedad del riego y del hormigón, sin que, sin embargo, dejen escapar la pasta durante el hormigonado, para lo cual se podrá realizar un sellado adecuado.

Se tendrán en cuenta los planos de la estructura y de despiece de los encofrados.

Confección de las diversas partes del encofrado:

Montaje según un orden determinado según sea la pieza a hormigonar: si es un muro primero se coloca una cara, después la armadura y, por último, la otra cara; si es en pilares, primero la armadura y después el encofrado, y si es en vigas primero el encofrado y a continuación la armadura.



No se dejarán elementos separadores o tirantes en el hormigón después de desencofrar, sobre todo en ambientes agresivos.

Se anotará la fecha de hormigonado de cada pieza, con el fin de controlar su desencofrado.

El apoyo sobre el terreno se realizará mediante tabloncillos/durmientes.

Si la altura es excesiva para los puntales, se realizarán planos intermedios con tabloncillos colocados perpendicularmente a estos; las líneas de puntales inferiores irán arriostrados.

Se vigilará la correcta colocación de todos los elementos antes de hormigonar, así como la limpieza y humedecido de las superficies.

El vertido del hormigón se realizará a la menor altura posible.

Se aplicarán los desencofrantes antes de colocar las armaduras.

Los encofrados deberán resistir las acciones que se desarrollen durante la operación de vertido y vibrado, y tener la rigidez necesaria para evitar deformaciones, según las siguientes tolerancias:

Espesores en m Tolerancia en mm

Hasta 0,10	2
De 0,11 a 0,20	3
De 0,21 a 0,40	4
De 0,41 a 0,60	6
De 0,61 a 1,00	8
Más de 1,00	10

Dimensiones horizontales o verticales entre ejes:

Parciales	20
Totales	40

Desplomes:

En una planta	10
En total	30

20.2. Apeos y cimbras. Construcción y montaje

Las cimbras y apeos deberán ser capaces de resistir su peso propio y el del elemento completo sustentado, así como otras sobrecargas accidentales que puedan actuar sobre ellas (operarios, maquinaria, viento, etc.).

Las cimbras y apeos tendrán la resistencia y disposición necesaria para que en ningún momento los movimientos locales, sumados en su caso a los del encofrado sobrepasen los 5 mm, ni los de conjunto la milésima de la luz (1/1.000).

20.3. Desencofrado y descimbrado del hormigón

El desencofrado de costeros verticales de elementos de poco canto podrá efectuarse a 1 día de hormigonada la pieza, a menos que durante dicho intervalo se hayan producido bajas temperaturas y otras cosas capaces de alterar el proceso normal de endurecimiento del hormigón. Los costeros verticales de elementos de gran canto no deberán retirarse antes de los 2 días con las mismas salvedades apuntadas anteriormente, a menos que se emplee curado a vapor.

El descimbrado podrá realizarse cuando, a la vista de las circunstancias y temperatura, en el resultado de las pruebas de resistencia el elemento de construcción sustentado haya adquirido el doble de la resistencia necesaria para soportar los esfuerzos que aparezcan al descimbrar. El descimbrado se hará de modo suave y uniforme, recomendándose el empleo de cunas, gatos, cajas de arena y otros dispositivos, cuando el elemento a descimbrar sea de cierta importancia.

Condiciones de desencofrado:

- No se procederá al desencofrado hasta transcurrido un mínimo de 7 días para los soportes y 3 días para los demás casos, siempre con la aprobación de la dirección facultativa.
- Los tableros de fondo y los planos de apeo se desencofrarán siguiendo las indicaciones del Código Estructural, con la previa aprobación de la dirección facultativa. Se procederá al aflojado de las cuñas, dejando el elemento separado unos 3 cm durante 12 h, realizando entonces la comprobación de la flecha para ver si es admisible.
- Cuando el desencofrado sea dificultoso se regará abundantemente, también se podrá aplicar desencofrante superficial.
- Se apilarán los elementos de encofrado que se vayan a reutilizar, después de una cuidadosa limpieza.

20.4. Medición y abono

Los encofrados se medirán siempre por m² de superficie en contacto con el hormigón, no siendo de abono las obras o excesos de encofrado, así como los elementos auxiliares de sujeción o apeos necesarios para mantener el encofrado en una posición correcta y segura contra esfuerzos de viento, etc. En este precio se incluyen, además, los desencofrantes y las operaciones de desencofrado y retirada del material. En el caso de que en el cuadro de precios esté incluido el encofrado la unidad de hormigón, se entiende que tanto el encofrado como los elementos auxiliares y el desencofrado van incluidos en la medición del hormigón.

Artículo 21. Armaduras

21.1. Colocación, recubrimiento y empalme de armaduras

Todas estas operaciones se efectuarán de acuerdo con el Código Estructural.

21.2. Medición y abono

De las armaduras de acero empleadas en el hormigón armado se abonarán los kg realmente empleados, deducidos de los planos de ejecución, por medición de su longitud, añadiendo la longitud de los solapes de empalme, medida en obra y aplicando los pesos unitarios correspondientes a los distintos diámetros empleados.

En ningún caso se abonará con solapes un peso mayor del 5% del peso del redondo resultante de la medición efectuada en el plano sin solapes.

El precio comprenderá a la adquisición, los transportes de cualquier clase hasta el punto de empleo, el pesaje, la



limpieza de armaduras, si es necesario, el doblado de las mismas, el izado, sustentación y colocación en obra, incluido el alambre para ataduras y separadores, la pérdida por recortes y todas cuantas operaciones y medios auxiliares sean necesarios.

Artículo 22. Estructuras de acero

Según lo prescrito en el Volumen IV del Código Estructural. Dimensionamiento y comprobación de estructuras de acero. Los Anejos 22 a 29 son de aplicación en los proyectos de edificación y de obra civil en acero. Cumple con los principios y requisitos de seguridad estructural y aptitud al servicio de las estructuras, con las bases de cálculo y las comprobaciones establecidas en el Anejo 18 Bases de cálculo de estructuras. Estos anejos se ocupan únicamente de los requisitos de resistencia, aptitud al servicio, durabilidad y resistencia al fuego de estructuras de acero. No se consideran otros requisitos, como aislamiento térmico o acústico.

El Anejo 22 proporciona unas reglas básicas para aceros estructurales con un espesor mayor o igual a 3 mm ($t \geq 3$ mm). También proporciona disposiciones suplementarias para cálculos de estructuras metálicas en edificación. Los perfiles y chapas finas conformados en frío no están considerados en este anejo. No obstante, en el anejo 22 se tratan las siguientes materias:

- Apartado 1: Generalidades
- Apartado 2: Bases del diseño
- Apartado 3: Materiales
- Apartado 4: Durabilidad
- Apartado 5: Análisis estructural
- Apartado 6: Estados Límite Últimos
- Apartado 7: Estados Límite de Servicio

Los apartados 1 y 2 incluyen requisitos adicionales a los establecidos en el Anejo 18 de este Código Estructural. El apartado 3 incluye las propiedades de los materiales de los productos hechos con aceros estructurales de aleaciones bajas. El apartado 4 establece requisitos generales de durabilidad. El apartado 5 se refiere al análisis estructural de estructuras que para su análisis global se pueden modelizar sus elementos con suficiente precisión, como elementos lineales. El apartado 6 establece requisitos detallados para el cálculo de secciones y elementos. El apartado 7 establece requisitos para la aptitud al servicio.

22.1 Descripción

Sistema estructural realizado con elementos de acero laminado.

22.2 Condiciones previas

- Se dispondrá de zonas de acopio y manipulación adecuadas.
- Las piezas serán de las características descritas en el proyecto de ejecución.
- Se comprobará el trabajo de soldadura de las piezas compuestas realizadas en taller.
- Las piezas estarán protegidas contra la corrosión con pinturas adecuadas.

22.3 Componentes

- Perfiles de acero laminado.
- Perfiles conformados.
- Chapas y pletinas.
- Tornillos calibrados.
- Tornillos de alta resistencia.
- Tornillos ordinarios.
- Roblones.

22.4 Ejecución

- Limpieza de restos de hormigón, etc. de las superficies donde se procede al trazado de replanteos y soldadura de arranques.
- Trazado de ejes de replanteo.
- Se utilizarán calzos, apeos, pernos, sargentos y cualquier otro medio que asegure su estabilidad durante el montaje.
- Las piezas se cortarán con oxicorte o con sierra radial, permitiéndose el uso de cizallas para el corte de chapas.
- Los cortes no presentarán irregularidades ni rebabas.
- No se realizarán las uniones definitivas hasta haber comprobado la perfecta posición de las piezas.
- Los ejes de todas las piezas estarán en el mismo plano.
- Todas las piezas tendrán el mismo eje de gravedad.
- Uniones mediante tornillos de alta resistencia (anejo 26 del Código Estructural):
 - Se colocará una arandela, con bisel cónico, bajo la cabeza y bajo la tuerca.
 - La parte roscada de la espiga sobresaldrá de la tuerca por lo menos un filete.
 - Los tornillos se apretarán en un 80% en la primera vuelta, empezando por los del centro.
 - Los agujeros tendrán un diámetro 2 mm mayor que el nominal del tornillo.
- Uniones mediante soldadura (Anejo 26 del Código Estructural):
 - Se admiten los siguientes procedimientos:
 - Soldeo eléctrico manual, por arco descubierto con electrodo revestido.
 - Soldeo eléctrico automático, por arco en atmósfera gaseosa.
 - Soldeo eléctrico automático, por arco sumergido.
 - Soldeo eléctrico por resistencia.
 - Se prepararán las superficies a soldar realizando exactamente los espesores de garganta, las longitudes de soldado y la separación entre los ejes de soldadura en uniones discontinuas.
- Los cordones se realizarán uniformemente, sin mordeduras ni interrupciones; después de cada cordón se eliminará la escoria con piqueta y cepillo.
- Se prohíbe todo enfriamiento anormal por excesivamente rápido de las soldaduras.
- Los elementos soldados para la fijación provisional de las piezas se eliminarán cuidadosamente con soplete, nunca a golpes. Los restos de soldaduras se eliminarán con radial o lima.



- Una vez inspeccionada y aceptada la estructura se procederá a su limpieza y protección antioxidante, para realizar por último el pintado.

22.5 Control

- Se controlará que las piezas recibidas se corresponden con las especificadas.
- Se controlará la homologación de las piezas cuando sea necesario.
- Se controlará la correcta disposición de los nudos y de los niveles de placas de anclaje.

22.6 Medición

Se medirá por kg de acero elaborado y montado en obra, incluidos despuntes. En cualquier caso, se seguirán los criterios establecidos en las mediciones.

22.7 Mantenimiento

Cada 3 años se realizará una inspección de la estructura para comprobar su estado de conservación y su protección antioxidante y contra el fuego.

Artículo 23. Estructuras de madera

Según lo prescrito en el CTE DB-SE-M

23.1 Descripción

Conjunto de elementos de madera que, unidos entre sí, constituyen la estructura de un edificio.

3.2 Condiciones previas

La madera a utilizar deberá reunir las siguientes condiciones:

- Color uniforme, carente de nudos y de medidas regulares, sin fracturas.
- No tendrá defectos ni enfermedades, putrefacción o carcomas.
- Estará tratada contra insectos y hongos.
- Tendrá un grado de humedad adecuado para sus condiciones de uso, si es desecada contendrá entre el 10 y el 15% de su peso en agua; si es madera seca pesará entre un 33 y un 35% menos que la verde.
- No se utilizará madera sin descortezar y estará cortada al hilo.

23.3 Componentes

- Madera.
- Clavos, tornillos, colas.
- Pletinas, bridas, chapas, estribos, abrazaderas.

23.4 Ejecución

Se construirán los entramados con piezas de las dimensiones y forma de colocación y reparto definidas en proyecto.

Los bridas estarán formadas por piezas de acero plano con secciones comprendidas entre 40x7 y 60x9 mm; los tirantes serán de 40 ó 50x9 mm y entre 40 y 70 cm. Tendrán un talón en su extremo que se introducirá en una pequeña mortaja practicada en la madera. Tendrán por lo menos tres pasadores o tirafondos.

No estarán permitidos los anclajes de madera en los entramados.

Los clavos se colocarán contrapeados, y con una ligera inclinación.

Los tornillos se introducirán por rotación y en orificio previamente practicado de diámetro muy inferior.

Los vástagos se introducirán a golpes en los orificios, y posteriormente clavados.

Toda unión tendrá por lo menos 4 clavos.

No se realizarán uniones de madera sobre perfiles metálicos, salvo que se utilicen sistemas adecuados mediante arpones, estribos, bridas, escuadras, y en general mediante piezas que aseguren un funcionamiento correcto, resistente, estable e indeformable.

23.5 Control

Se ensayarán a compresión, modulo de elasticidad, flexión, cortadura, tracción; se determinará su dureza, absorción de agua, peso específico y resistencia a ser hendida.

Se comprobará la clase, calidad y marcado, así como sus dimensiones.

Se comprobará su grado de humedad; si está entre el 20 y el 30%, se incrementarán sus dimensiones un 0,25% por cada 1% de incremento del contenido de humedad; si es inferior al 20%, se disminuirán las dimensiones un 0,25% por cada 1% de disminución del contenido de humedad.

23.6 Medición

El criterio de medición varía según la unidad de obra, por lo que se seguirán siempre las indicaciones expresadas en las mediciones.

23.7 Mantenimiento

Se mantendrá la madera en un grado de humedad constante del 20% aproximadamente.

Se observará periódicamente para prevenir el ataque de xilófagos.

Se mantendrán en buenas condiciones los revestimientos ignífugos y las pinturas o barnices.

Artículo 24. Estructuras mixtas hormigón - acero

Según lo prescrito en el Volumen V del Código Estructural. Dimensionamiento y comprobación de estructuras mixtas hormigón-acero.

Alcance de los Anejos 30 a 32. Los Anejos 30 a 32 son aplicables al proyecto de las estructuras mixtas y sus elementos mixtos en trabajos de edificación e ingeniería civil. Son conformes con los principios y requisitos relativos a la seguridad y la aptitud al servicio de las estructuras, establecidos en el Capítulo 3 del Código Estructural, así como en las bases de su cálculo y las comprobaciones dadas en el Anejo 18. Los Anejos 30 a 32 se ocupan únicamente de los requisitos de resistencia, aptitud al servicio, durabilidad y resistencia al fuego de estructuras mixtas. No se contemplan otros requisitos, como los relativos al aislamiento térmico o acústico. Los Anejos 30 a 32 están previstos ser utilizados conjuntamente con el resto de este Código Estructural.

El Anejo 30 proporciona unas bases generales para los proyectos de estructuras mixtas junto con reglas específicas para edificación. En este Anejo se tratan las siguientes materias:

Apartado 1: Generalidades

Apartado 2: Bases de cálculo

Apartado 3: Materiales

Apartado 4: Durabilidad



Apartado 5: Análisis estructural

Apartado 6: Estados Límite Últimos

Apartado 7: Estados Límite de Servicio

Apartado 8: Uniones mixtas en pórticos en edificación

Apartado 9: Losas mixtas con chapa nervada en edificación

La Normativa de referencia será la citada en el Anejo 1 del Código Estructural.

En cuanto a las hipótesis. Además de las hipótesis generales del Anejo 18, se aplicarán aquellas dadas en el apartado 1.3 de los Anejos 19 y 22.

Artículo 25. Cantería

25.1 Descripción

Son elementos de piedra de distinto espesor, forma de colocación, utilidad, etc., utilizados en la construcción de edificios, muros, remates, etc.

Por su uso se pueden dividir en: chapado, mampostería, sillarejo, sillería, piezas especiales.

- Chapado

Revestido de otros elementos ya existentes con piedras de espesor medio, no tiene misión resistente sino solamente decorativa. Se puede utilizar tanto al exterior como al interior, con junta o sin ella. El mortero utilizado puede ser variado.

La piedra puede ir labrada o no, ordinaria, careada, etc.

- Mampostería

Muro realizado con piedras recibidas con morteros, que puede tener misión resistente o decorativa, y que por su colocación se denomina ordinaria, concertada y careada. Las piedras tienen forma más o menos irregular y con espesores desiguales. El peso estará comprendido entre 15 y 25 kg.

Se denomina:

A hueso: cuando las piezas se asientan sin interposición de mortero.

Ordinaria: cuando las piezas se asientan y reciben con mortero.

Tosca: cuando se emplean los mampuestos en bruto, presentando al frente la cara natural de cantera o la que resulta de la simple fractura del mampuesto con almahena.

Rejuntada: aquella cuyas juntas han sido rellenadas expresamente con mortero, bien conservando el plano de los mampuestos, o bien alterándolo. Esta denominación será independiente de que la mampostería sea ordinaria o en seco.

Careada: obtenida corrigiendo los salientes y desigualdades de los mampuestos.

Concertada: se obtiene cuando se labran los lechos de apoyo de los mampuestos; puede ser a la vez rejuntada, tosca, ordinaria o careada.

- Sillarejo

Muro realizado con piedras recibidas con morteros, que puede tener misión resistente o decorativa, que por su colocación se denomina ordinaria, concertada y careada. Las piedras tienen forma más o menos irregular y con espesores desiguales. El peso de las piezas permitirá la colocación a mano.

- Sillería

Es la fábrica realizada con sillarejos, sillares o piezas de labra, recibidas con morteros, que puede tener misión resistente o decorativa. Las piedras tienen forma regular y con espesores uniformes. Necesitan útiles para su desplazamiento, teniendo una o más caras labradas. El peso de las piezas es de 75 a 150 kg.

- Piezas especiales

Elementos de piedra de utilidad variada, como jambas, dinteles, barandillas, albardillas, cornisas, canecillos, impostas, columnas, arcos, bóvedas y otros. Normalmente tienen misión decorativa, si bien en otros casos además tienen misión resistente.

25.2 Componentes

Chapado:

- Piedra de espesor entre 3 y 15 cm.
- Mortero de cemento y arena de río 1:4.
- Cemento CEM II/A-M 42,5 CEM II/B-V 32,5 R.
- Anclajes de acero galvanizado con formas diferentes.
- Mampostería y sillarejo:
- Piedra de espesor entre 20 y 50 cm.
- Forma irregular o lajas.
- Mortero de cemento y arena de río 1:4.
- Cemento CEM II/A-M 42,5 CEM II/B-V 32,5 R.
- Anclajes de acero galvanizado con formas diferentes.
- Posibilidad de encofrado por dentro de madera, metálico o ladrillo.

Sillería:

- Piedra de espesor entre 20 y 50 cm.
- Forma regular.
- Mortero de cemento y arena de río 1:4.
- Cemento CEM II/A-M 42,5 CEM II/B-V 32,5 R.
- Anclajes de acero galvanizado con formas diferentes.
- Posibilidad de encofrado por dentro de madera, metálico o ladrillo.
- Piezas especiales:
- Piedras de distinto grosor, medidas y formas.
- Forma regular o irregular.
- Mortero de cemento y arena de río 1:4 o morteros especiales.
- Cemento CEM II/A-M 42,5 CEM II/B-V 32,5 R.
- Anclajes de acero galvanizado con formas diferentes.
- Posibilidad de encofrado por dentro de madera, metálico o ladrillo.

25.3 Condiciones previas

- Planos de proyecto donde se defina la situación, forma y detalles.
- Muros o elementos base terminados.
- Forjados o elementos que puedan manchar las canterías terminados.
- Colocación de piedras a pie de tajo.
- Andamios instalados.
- Puentes térmicos terminados.

25.4 Ejecución



- Extracción de la piedra en cantera y apilado y/o cargado en camión.
- Volcado de la piedra en lugar idóneo.
- Replanteo general.
- Colocación y aplomado de miras de acuerdo a especificaciones de proyecto y dirección facultativa.
- Tendido de hilos entre miras.
- Limpieza y humectación del lecho de la primera hilada.
- Colocación de la piedra sobre la capa de mortero.
- Acuña de los mampuestos (según el tipo de fábrica, procederá o no).
- Ejecución de las mamposterías o sillares, tanteando con regla y plomada o nivel, rectificando su posición.
- Rejuntado de las piedras, si así se exigiese.
- Limpieza de las superficies.
- Protección de la fábrica recién ejecutada frente a la lluvia, heladas y temperaturas elevadas con plásticos u otros elementos.
- Regado al día siguiente.
- Retirada del material sobrante.
- Anclaje de piezas especiales.

25.5 Control

- Replanteo.
- Distancia entre ejes, a puntos críticos, huecos, etc.
- Geometría de los ángulos, arcos, muros apilastrados.
- Distancias máximas de ejecución de juntas de dilatación.
- Planeidad.
- Aplomado.
- Horizontalidad de las hiladas.
- Tipo de rejuntado exigible.
- Limpieza.
- Uniformidad de las piedras.
- Ejecución de piezas especiales.
- Grueso de juntas.
- Aspecto de los mampuestos: grietas, pelos, adherencias, síntomas de descomposición, fisuración, disgregación.
- Morteros utilizados.

25.6 Seguridad

Se cumplirá estrictamente lo que para estos trabajos establezca la Ordenanza General de Seguridad e Higiene el Trabajo.

Las escaleras o medios auxiliares estarán firmes, sin posibilidad de deslizamiento o caída.

En operaciones donde sea preciso, el oficial contará con la colaboración del ayudante.

Se utilizarán las herramientas adecuadas.

Se tendrá especial cuidado en no sobrecargar los andamios o plataformas.

Se utilizarán guantes y gafas de seguridad.

Se utilizará calzado apropiado.

Cuando se utilicen herramientas eléctricas, éstas estarán dotadas de grado de aislamiento II.

25.7 Medición

Los chapados se medirán por m², indicando espesores, o por m², no descontando los huecos inferiores a 2 m².

Las mamposterías y sillerías se medirán por m², no descontando los huecos inferiores a 2 m².

Los solados se medirán por m².

Las jambas, albardillas, cornisas, canecillos, impostas, arcos y bóvedas se medirán por m lineales.

Las columnas se medirán por unidad, así como otros elementos especiales como: bolas, escudos, fustes, etc.

25.8 Mantenimiento

Se cuidará que los rejuntados estén en perfecto estado para evitar la penetración de agua.

Se vigilarán los anclajes de las piezas especiales.

Se evitará la caída de elementos desprendidos.

Se limpiarán los elementos decorativos con productos apropiados.

Se impermeabilizarán con productos idóneos las fábricas que estén en proceso de descomposición.

Se tratarán con resinas especiales los elementos deteriorados por el paso del tiempo.

Artículo 26. Albañilería

26.1. Fábrica de ladrillo

Los ladrillos se colocan según los aparejos presentados en el proyecto. Antes de colocarlos se humedecerán en agua. El humedecimiento deberá ser hecho inmediatamente antes de su empleo, debiendo estar sumergidos en agua 10 min al menos. Salvo especificaciones en contrario, el tendel debe tener un espesor de 10 mm.

Todas las hiladas deben quedar perfectamente horizontales y con la cara buena perfectamente plana, vertical y a plano con los demás elementos que deba coincidir. Para ello se hará uso de las miras necesarias, colocando la cuerda en las divisiones o marcas hechas en las miras.

Salvo indicación en contra se empleará un mortero de 250 kg de cemento I-35 por m³ de pasta.

Al interrumpir el trabajo, se quedará el muro en adaraja para trabar al día siguiente la fábrica con la anterior. Al reanudar el trabajo se regará la fábrica antigua limpiándola de polvo y repicando el mortero.

Las unidades en ángulo se harán de manera que se deje medio ladrillo de un muro contiguo, alternándose las hileras. La medición se hará por m², según se expresa en el cuadro de precios. Se medirán las unidades realmente ejecutadas, descontándose los huecos.

Los ladrillos se colocarán siempre "a restregón".

Los cerramientos de más de 3,5 m de altura estarán anclados en sus 4 caras.

Los que superen la altura de 3,5 m estarán rematados por un zuncho de hormigón armado.

Los muros tendrán juntas de dilatación y de construcción. Las juntas de dilatación serán las estructurales, quedarán arriostradas y se sellarán con productos sellantes adecuados.

En el arranque del cerramiento se colocará una capa de mortero de 1 cm de espesor en toda la anchura del muro. Si el arranque no fuese sobre forjado, se colocará una lámina de barrera antihumedad.



En el encuentro del cerramiento con el forjado superior se dejará una junta de 2 cm que se rellenará posteriormente con mortero de cemento, preferiblemente al rematar todo el cerramiento.

Los apoyos de cualquier elemento estructural se realizarán mediante una zapata y/o una placa de apoyo.

Los muros conservarán durante su construcción los plomos y niveles de las llagas, y serán estancos al viento y a la lluvia.

Todos los huecos practicados en los muros irán provistos de su correspondiente cargadero.

Al terminar la jornada de trabajo, o cuando haya que suspenderla por las inclemencias del tiempo, se arriostrarán los paños realizados y sin terminar.

Se protegerá de la lluvia la fábrica recientemente ejecutada.

Si ha helado durante la noche se revisará la obra del día anterior. No se trabajará mientras esté helando.

El mortero se extenderá sobre la superficie de asiento en cantidad suficiente para que la llaga y el tendel rebosen.

No se utilizarán piezas menores de $\frac{1}{2}$ ladrillo.

Los encuentros de muros y esquinas se ejecutarán en todo su espesor y en todas sus hiladas.

26.2. Tabicón de ladrillo hueco doble

Para la construcción de tabiques se emplearán tabicones huecos colocándolos de canto, con sus lados mayores formando los paramentos del tabique. Se mojarán inmediatamente antes de su uso. Se tomarán con mortero de cemento. Su construcción se hará con auxilio de miras y cuerdas y se rellenarán las hiladas perfectamente horizontales. Cuando en el tabique haya huecos se colocarán previamente los cercos que quedarán perfectamente aplomados y nivelados. Su medición se hará por m^2 de tabique realmente ejecutado.

26.3. Cítaras de ladrillo perforado y hueco doble

Se tomarán con mortero de cemento y con condiciones de medición y ejecución análogas a las descritas en el párrafo 28.2 para el tabicón.

26.4. Tabiques de ladrillo hueco sencillo

Se tomarán con mortero de cemento y con condiciones de ejecución y medición análogas en el párrafo 28.2.

26.5. Guarnecido y maestreado de yeso negro

Para ejecutar los guarnecidos se construirán unas muestras de yeso previamente que servirán de guía al resto del revestimiento. Para ello se colocarán renglones de madera bien rectos, espaciados a 1 m aproximadamente, sujetándolos con dos puntos de yeso en ambos extremos.

Los renglones deben estar perfectamente aplomados, guardando una distancia de 1,5 a 2 cm aproximadamente del paramento a revestir. Las caras interiores de los renglones estarán situadas en un mismo plano, para lo cual se tenderá una cuerda para los puntos superiores e inferiores de yeso, debiendo quedar aplomados en sus extremos. Una vez fijos los renglones se regará el paramento y se echará el yeso entre cada renglón y el paramento, procurando que quede bien relleno el hueco. Para ello, se seguirán lanzando pelladas de yeso al paramento pasando

una regla bien recta sobre las maestras, quedando enrasado el guarnecido con las maestras.

Las masas de yeso habrá que hacerlas en cantidades pequeñas para ser usadas inmediatamente y evitar su aplicación cuando esté “muerto”. Se prohibirá tajantemente la preparación del yeso en grandes artesas con gran cantidad de agua para que vaya espesando según se vaya empleando.

Si el guarnecido va a recibir un guarnecido posterior, quedará con su superficie rugosa a fin de facilitar la adherencia del enlucido. En todas las esquinas se colocarán guardavivos metálicos de 2 m de altura. Su colocación se hará por medio de un renglón debidamente aplomado que servirá, al mismo tiempo, para hacer la maestra de la esquina.

La medición se hará por m^2 de guarnecido realmente ejecutado, deduciéndose huecos, incluyéndose en el precio todos los medios auxiliares, andamios, banquetas, etc., empleados para su construcción. En el precio se incluirán así mismo los guardavivos de las esquinas y su colocación.

26.6. Enlucido de yeso blanco

Para los enlucidos se usarán únicamente yesos blancos de primera calidad. Inmediatamente de amasado se extenderá sobre el guarnecido de yeso hecho previamente, extendiéndolo con la llana y apretando fuertemente hasta que la superficie quede completamente lisa y fina. El espesor del enlucido será de 2 a 3 mm. Es fundamental que la mano de yeso se aplique inmediatamente después de amasado para evitar que el yeso esté “muerto”.

Su medición y abono será por m^2 de superficie realmente ejecutada. Si en el cuadro de precios figura el guarnecido y el enlucido en la misma unidad, la medición y abono correspondiente comprenderá todas las operaciones y medio auxiliares necesarios para dejar bien terminado y rematado tanto el guarnecido como el enlucido, con todos los requisitos prescritos en este pliego.

26.7. Enfoscados de cemento.

Los enfoscados de cemento se harán con cemento de 550 kg de cemento por m^3 de pasta en paramentos exteriores, y de 500 kg de cemento por m^3 en paramentos interiores, empleándose arena de río o de barranco, lavada para su confección.

Antes de extender el mortero se preparará el paramento sobre el cual haya de aplicarse.

En todos los casos se limpiarán bien de polvo los paramentos y se lavarán, debiendo estar húmeda la superficie de la fábrica antes de extender el mortero. La fábrica debe estar en su interior perfectamente seca. Las superficies de hormigón se picarán, regándolas antes de proceder al enfoscado.

Preparada así la superficie, se aplicará con fuerza el mortero sobre una parte del paramento por medio de la llana, evitando echar una porción de mortero sobre otra ya aplicada. Así se extenderá una capa que se irá regularizando al mismo tiempo que se coloca para lo cual se recogerá con el canto de la llana el mortero. Sobre el revestimiento



blando todavía se volverá a extender una segunda capa, continuando así hasta que la parte sobre la que se haya operado tenga conveniente homogeneidad. Al emprender la nueva operación habrá fraguado la parte aplicada anteriormente. Será necesario pues, humedecer sobre la junta de unión antes de echar sobre ellas las primeras llanas del mortero.

La superficie de los enfoscados debe quedar áspera para facilitar la adherencia del revoco que se echa sobre ellos. En el caso de que la superficie deba quedar fratasada se dará una segunda capa de mortero fino con el frátas.

Si las condiciones de temperatura y humedad lo requieren, a juicio de la dirección facultativa, se humedecerán diariamente los enfoscados, bien durante la ejecución o bien después de terminada, para que el fraguado se realice en buenas condiciones.

- Preparación del mortero:

Las cantidades de los diversos componentes necesarios para confeccionar el mortero vendrán especificadas en la documentación técnica; en caso contrario, cuando las especificaciones vengán dadas en proporción, se seguirán los criterios establecidos, para cada tipo de mortero y dosificación, en la tabla 5 de la NTE-RPE.

No se confeccionará mortero cuando la temperatura del agua de amasado exceda de la banda comprendida entre 5º C y 40º C.

El mortero se batirá hasta obtener una mezcla homogénea. Los morteros de cemento y mixtos se aplicarán a continuación de su amasado, en tanto que los de cal no se podrán utilizar hasta 5 h después.

Se limpiarán los útiles de amasado cada vez que se vaya a confeccionar un nuevo mortero.

- Condiciones generales de ejecución:

Antes de la ejecución del enfoscado se comprobará que:

Las superficies a revestir no se verán afectadas, antes del fraguado del mortero, por la acción lesiva de agentes atmosféricos de cualquier índole o por las propias obras que se ejecutan simultáneamente.

Los elementos fijos como rejas, ganchos, cercos, etc. han sido recibidos previamente cuando el enfoscado ha de quedar visto.

Se han reparado los desperfectos que pudiera tener el soporte y éste se halla fraguado cuando se trate de mortero u hormigón.

- Durante la ejecución:

Se amasará la cantidad de mortero que se estime puede aplicarse en óptimas condiciones antes de que se inicie el fraguado; no se admitirá la adición de agua una vez amasado.

Antes de aplicar mortero sobre el soporte se humedecerá ligeramente éste, a fin de que no absorba agua necesaria para el fraguado.

En los enfoscados exteriores vistos, maestreados o no, y para evitar agrietamientos irregulares, será necesario hacer un despiezado del revestimiento en recuadros de lado no mayor de 3 m, mediante llagas de 5 mm de profundidad.

En los encuentros o diedros formados entre un paramento vertical y un techo, se enfoscará éste en primer lugar.

Cuando el espesor del enfoscado sea superior a 15 mm se realizará por capas sucesivas, sin que ninguna de ellas supere este espesor.

Se reforzarán, con tela metálica o malla de fibra de vidrio indismallable y resistente a la alcalinidad del cemento, los encuentros entre materiales distintos, particularmente, entre elementos estructurales y cerramientos o particiones, susceptibles de producir fisuras en el enfoscado; dicha tela se colocará tensa y fijada al soporte con solape mínimo de 10 cm a ambos lados de la línea de discontinuidad.

En tiempo de heladas, cuando no quede garantizada la protección de las superficies, se suspenderá la ejecución; se comprobará, al reanudar los trabajos, el estado de aquellas superficies que hubiesen sido revestidas.

En tiempo lluvioso se suspenderán los trabajos cuando el paramento no esté protegido y las zonas aplicadas se protegerán con lonas o plásticos.

En tiempo extremadamente seco y caluroso y/o en superficies muy expuestas al sol y/o a vientos muy secos y cálidos, se suspenderá la ejecución.

- Después de la ejecución:

Transcurridas 24 h desde la aplicación del mortero se mantendrá húmeda la superficie enfoscada, hasta que el mortero haya fraguado.

No se fijarán elementos en el enfoscado hasta que haya fraguado totalmente y no antes de 7 días.

26.8. Formación de peldaños

Se construirán con ladrillo hueco doble tomado con mortero de cemento.

Artículo 27. Cubiertas. Formación de pendientes y faldones

27.1 Descripción

Trabajos destinados a la ejecución de los planos inclinados, con la pendiente prevista, sobre los que ha de quedar constituida la cubierta o cerramiento superior de un edificio.

27.2 Condiciones previas

- Documentación arquitectónica y planos de obra:

Planos de planta de cubiertas con definición del sistema adoptado para ejecutar las pendientes, la ubicación de los elementos sobresalientes de la cubierta, etc. Escala mínima 1:100.

Planos de detalle con representación gráfica de la disposición de los diversos elementos, estructurales o no, que conformarán los futuros faldones para los que no exista o no se haya adoptado especificación normativa alguna. Escala 1:20. Los símbolos de las especificaciones citadas se referirán a la norma NTE-QT y, en su defecto, a las señaladas por el fabricante.

Solución de intersecciones con los conductos y elementos constructivos que sobresalen de los planos de cubierta y ejecución de los mismos: shunts, patinillos, chimeneas, etc.

En ocasiones, según sea el tipo de faldón a ejecutar, deberá estar ejecutada la estructura que servirá de soporte a los elementos de formación de pendiente.



27.3 Componentes

Se admite una gama muy amplia de materiales y formas para la configuración de los faldones de cubierta, con las limitaciones que establece la normativa vigente y las que son inherentes a las condiciones físicas y resistentes de los propios materiales.

Sin entrar en detalles morfológicos o de proceso industrial, podemos citar, entre otros, los siguientes materiales:

- Madera.
- Acero.
- Hormigón.
- Cerámica.
- Cemento.
- Yeso.

27.4 Ejecución

La configuración de los faldones de una cubierta de edificio requiere contar con una disposición estructural para conformar las pendientes de evacuación de aguas de lluvia y un elemento superficial (tablero) que, apoyado en esa estructura, complete la formación de una unidad constructiva susceptible de recibir el material de cobertura e impermeabilización, así como de permitir la circulación de operarios en los trabajos de referencia.

Formación de pendientes. Existen dos formas de ejecutar las pendientes de una cubierta:

- La estructura principal conforma la pendiente.
- La pendiente se realiza mediante estructuras auxiliares.

1. Pendiente conformada por la propia estructura principal de cubierta:

- a) Cerchas: estructuras trianguladas de madera o metálicas sobre las que se disponen, transversalmente, elementos lineales (correas) o superficiales (placas o tableros de tipo cerámico, de madera, prefabricados de hormigón, etc.). El material de cubrición podrá anclarse a las correas (o a los cabios que se hayan podido fijar a su vez sobre ellas) o recibirse sobre los elementos superficiales o tableros que se configuren sobre las correas.
- b) Placas inclinadas: placas resistentes alveolares que salvan la luz comprendida entre apoyos estructurales y sobre las que se colocará el material de cubrición o, en su caso, otros elementos auxiliares sobre los que clavarlo o recibirlo.
- c) Viguetas inclinadas: que apoyarán sobre la estructura de forma que no ocasionen empujes horizontales sobre ella o estos queden perfectamente contrarrestados. Sobre las viguetas podrá constituirse bien un forjado inclinado con entrevigado de bovedillas y capa de compresión de hormigón, o bien un tablero de madera, cerámico, de elementos prefabricados, de paneles o chapas metálicas perforadas, hormigón celular armado, etc. Las viguetas podrán ser de madera, metálicas o de hormigón armado o pretensado; cuando se empleen de madera o metálicas llevarán la correspondiente protección.

2. Pendiente conformada mediante estructura auxiliar: Esta estructura auxiliar apoyará sobre un forjado horizontal o bóveda y podrá ejecutarse de modo diverso:

- a) Tabiques conejeros: también llamados tabiques palomeros, se realizarán con fábrica aligerada de ladrillo hueco colocado a sardinel, recibida y rematada con maestra inclinada de yeso y contarán con huecos en un 25% de su superficie; se independizarán del tablero mediante una hoja de papel. Cuando la formación de pendientes se lleve a cabo con tabiquillos aligerados de ladrillo hueco sencillo, las limas, cumbreras, bordes libres, doblado en juntas estructurales, etc. se ejecutarán con tabicón aligerado de ladrillo hueco doble. Los tabiques o tabicones estarán perfectamente aplomados y alineados; además, cuando alcancen una altura media superior a 0,50 m, se deberán arriostrar con otros, normales a ellos. Los encuentros estarán debidamente enjarjados y, en su caso, el aislamiento térmico dispuesto entre tabiquillos será del espesor y la tipología especificados en la documentación técnica.
- b) Tabiques con bloque de hormigón celular: tras el replanteo de las limas y cumbreras sobre el forjado, se comenzará su ejecución (similar a los tabiques conejeros) colocando la primera hilada de cada tabicón dejando separados los bloques $\frac{1}{4}$ de su longitud. Las siguientes hiladas se ejecutarán de forma que los huecos dejados entre bloques de cada hilada queden cerrados por la hilada superior.

Formación de tableros:

Cualquiera sea el sistema elegido, diseñado y calculado para la formación de las pendientes, se impone la necesidad de configurar el tablero sobre el que ha de recibirse el material de cubrición. Únicamente cuando éste alcanza características relativamente autoportantes y unas dimensiones superficiales mínimas suele no ser necesaria la creación de tablero, en cuyo caso las piezas de cubrición irán directamente ancladas mediante tornillos, clavos o ganchos a las correas o cabios estructurales.

El tablero puede estar constituido, según indicábamos antes, por una hoja de ladrillo, bardos, madera, elementos prefabricados, de paneles o chapas metálicas perforadas, hormigón celular armado, etc. La capa de acabado de los tableros cerámicos será de mortero de cemento u hormigón que actuará como capa de compresión, rellenará las juntas existentes y permitirá dejar una superficie plana de acabado. En ocasiones, dicha capa final se constituirá con mortero de yeso.

Cuando aumente la separación entre tabiques de apoyo, como sucede cuando se trata de bloques de hormigón celular, cabe disponer perfiles en T metálicos, galvanizados o con otro tratamiento protector, a modo de correas, cuya sección y separación vendrán definidas por la documentación de proyecto o, en su caso, las disposiciones del fabricante y sobre los que apoyarán las placas de hormigón celular, de dimensiones especificadas, que conformarán el tablero.



Según el tipo y material de cobertura a ejecutar, puede ser necesario recibir, sobre el tablero, listones de madera u otros elementos para el anclaje de chapas de acero, cobre o zinc, tejas de hormigón, cerámica o pizarra, etc. La disposición de estos elementos se indicará en cada tipo de cobertura de la que formen parte.

Artículo 28. Cubiertas planas. Azoteas

28.1 Descripción

Cubierta o techo exterior cuya pendiente está comprendida entre el 1% y el 15% que, según el uso, pueden ser transitables o no transitables; entre éstas, por sus características propias, cabe citar las azoteas ajardinadas. Pueden disponer de protección mediante barandilla, balaustrada o antepecho de fábrica.

28.2 Condiciones previas

- Planos acotados de obra, con definición de la solución constructiva adoptada.
- Ejecución del último forjado o soporte, bajantes, petos perimetrales...
- Limpieza de forjado para el replanteo de faldones y elementos singulares.
- Acopio de materiales y disponibilidad de equipo de trabajo.

28.3 Componentes

Los materiales empleados en la composición de estas cubiertas, naturales o elaborados, abarcan una gama muy amplia debido a las diversas variantes que pueden adoptarse tanto para la formación de pendientes, como para la ejecución de la membrana impermeabilizante, la aplicación de aislamiento, los solados o acabados superficiales, los elementos singulares, etc.

28.4 Ejecución

Siempre que se rompa la continuidad de la membrana de impermeabilización se dispondrán refuerzos. Si las juntas de dilatación no estuvieran definidas en proyecto, se dispondrán éstas en consonancia con las estructurales, rompiendo la continuidad de éstas desde el último forjado hasta la superficie exterior.

Las limahoyas, canalones y cazoletas de recogida de agua pluvial tendrán la sección necesaria para evacuarla sobradamente, calculada en función de la superficie que recojan y la zona pluviométrica de enclave del edificio. Las bajantes de desagüe pluvial no distarán más de 20 m entre sí.

Cuando las pendientes sean inferiores al 5% la membrana impermeable puede colocarse independiente del soporte y de la protección (sistema no adherido o flotante). Cuando no se pueda garantizar su permanencia en la cubierta, por succión de viento, erosiones de diversa índole o pendiente excesiva, la adherencia de la membrana será total.

La membrana será monocapa, en cubiertas invertidas y no transitables con protección de grava. En cubiertas transitables y en cubiertas ajardinadas se colocará membrana bicapa.

Las láminas impermeabilizantes se colocarán empezando por el nivel más bajo, disponiéndose un solape mínimo de 8 cm entre ellas. Dicho solape de lámina, en las limahoyas, será de 50 cm y de 10 cm en el encuentro con sumideros. En este caso, se reforzará la membrana impermeabilizante con otra lámina colocada bajo ella que debe llegar hasta la bajante y debe solapar 10 cm sobre la parte superior del sumidero.

La humedad del soporte al hacerse la aplicación deberá ser inferior al 5%; en otro caso pueden producirse humedades en la parte inferior del forjado.

La imprimación será del mismo material que la lámina impermeabilizante. En el caso de disponer láminas adheridas al soporte no quedarán bolsas de aire entre ambos.

La barrera de vapor se colocará siempre sobre el plano inclinado que constituye la formación de pendiente. Sobre la misma, se dispondrá el aislamiento térmico. La barrera de vapor, que se colocará cuando existan locales húmedos bajo la cubierta (baños, cocinas,...), estará formada por oxiasfalto (1,5 kg/m²) previa imprimación con producto de base asfáltica o de pintura bituminosa.

28.5 Control

El control de ejecución se llevará a cabo mediante inspecciones periódicas en las que se comprobarán espesores de capas, disposiciones constructivas, colocación de juntas, dimensiones de los solapes, humedad del soporte, humedad del aislamiento, etc.

Acabada la cubierta, se efectuará una prueba de servicio consistente en la inundación de los paños hasta un nivel de 5 cm por debajo del borde de la impermeabilización en su entrega a paramentos. La presencia del agua no deberá constituir una sobrecarga superior a la de servicio de la cubierta. Se mantendrá inundada durante 24 h, transcurridas las cuales no deberán aparecer humedades en la cara inferior del forjado. Si no fuera posible la inundación, se regará continuamente la superficie durante 48 h, sin que tampoco en este caso deban aparecer humedades en la cara inferior del forjado.

Ejecutada la prueba, se procederá a evacuar el agua, operación en la que se tomarán precauciones a fin de que no lleguen a producirse daños en las bajantes.

En cualquier caso, una vez evacuada el agua, no se admitirá la existencia de remansos o estancamientos.

28.6 Medición

La medición y valoración se efectuará, generalmente, por m² de azotea, medida en su proyección horizontal, incluso entrega a paramentos y parte proporcional de remates, terminada y en condiciones de uso.

Se tendrán en cuenta, no obstante, los enunciados señalados para cada partida de la medición o presupuesto, en los que se definen los diversos factores que condicionan el precio descompuesto resultante.

28.7 Mantenimiento

Las reparaciones a efectuar sobre las azoteas serán ejecutadas por personal especializado con materiales y



solución constructiva análogos a los de la construcción original.

No se recibirán sobre la azotea elementos que puedan perforar la membrana impermeabilizante como antenas, mástiles, etc., o dificulten la circulación de las aguas y su deslizamiento hacia los elementos de evacuación.

El personal que tenga asignada la inspección, conservación o reparación deberá ir provisto de calzado con suela blanda. Similares disposiciones de seguridad regirán en los trabajos de mantenimiento que en los de construcción.

Artículo 29. Aislamientos

29.1 Descripción

Son sistemas constructivos y materiales que, debido a sus cualidades, se utilizan en las obras de edificación para conseguir aislamiento térmico, corrección acústica, absorción de radiaciones o amortiguación de vibraciones en cubiertas, terrazas, techos, forjados, muros, cerramientos verticales, cámaras de aire, falsos techos o conducciones, e incluso sustituyendo cámaras de aire y tabiquería interior.

29.2 Componentes

Aislantes de corcho natural aglomerado.

Hay de varios tipos, según su uso:

- Acústico.
- Térmico.
- Antivibratorio.

Aislantes de fibra de vidrio.

Se clasifican por su rigidez y acabado:

- Filtros ligeros:

- Normal, sin recubrimiento.
- Hidrofugado.
- Con papel Kraft.
- Con papel Kraft-aluminio.
- Con papel alquitranado.
- Con velo de fibra de vidrio.

- Mantas o fieltros consistentes:

- Con papel Kraft.
- Con papel Kraft-aluminio.
- Con velo de fibra de vidrio.
- Hidrofugado, con velo de fibra de vidrio.
- Con un complejo de aluminio/malla de fibra de vidrio/PVC.

- Paneles semirrígidos:

- Normal, sin recubrimiento.
- Hidrofugado, sin recubrimiento.
- Hidrofugado, con recubrimiento de papel Kraft pegado con polietileno.
- Hidrofugado, con velo de fibra de vidrio.

- Paneles rígidos:

- Normal, sin recubrimiento.
- Con un complejo de papel Kraft/aluminio pegado con polietileno fundido.
- Con una película de PVC blanco pegada con cola ignífuga.
- Con un complejo de oxiasfalto y papel.

- De alta densidad, pegado con cola ignífuga a una placa de cartón-yeso.

Aislantes de lana mineral.

Se clasifican en:

- Filtros:

- Con papel Kraft.
- Con barrera de vapor Kraft/aluminio.
- Con lámina de aluminio.

- Paneles semirrígidos:

- Con lámina de aluminio.
- Con velo natural negro.

- Paneles rígidos:

- Normal, sin recubrimiento.
- Autoportante, revestido con velo mineral.
- Revestido con betún soldable.

Aislantes de fibras minerales.

Se clasifican en:

- Termoacústicos.
- Acústicos.

Aislantes de poliestireno.

Pueden ser:

- Poliestireno expandido o Poliestireno extruido.
- En fachadas con clasificación ante el fuego B-s3d2 o si son industriales C-s3d0 o superior.

Aislantes de polietileno.

Pueden ser:

- Láminas normales de polietileno expandido.
- Láminas de polietileno expandido autoextinguibles o ignífugas.

Aislantes de poliuretano.

Pueden ser:

- Espuma de poliuretano para proyección "in situ".
- Planchas de espuma de poliuretano.

Aislantes de vidrio celular.

Elementos auxiliares.

- Cola bituminosa, compuesta por una emulsión iónica de betún-caucho de gran adherencia, para la fijación del panel de corcho, en aislamiento de cubiertas inclinadas o planas, fachadas y puentes térmicos.

- Adhesivo sintético, a base de dispersión de copolímeros sintéticos, apto para la fijación del panel de corcho en suelos y paredes.

- Adhesivos adecuados para la fijación del aislamiento, con garantía del fabricante de que no contengan sustancias que dañen la composición o estructura del aislante de poliestireno, en aislamiento de techos y de cerramientos por el exterior.

- Mortero de yeso negro, para macizar las placas de vidrio celular, en puentes térmicos, paramentos interiores y exteriores, y techos.

- Malla metálica o de fibra de vidrio, para el agarre del revestimiento final en aislamiento de paramentos exteriores con placas de vidrio celular.

- Grava nivelada y compactada, como soporte del poliestireno en aislamiento sobre el terreno.



- Lámina geotextil de protección, colocada sobre el aislamiento en cubiertas invertidas.
- Anclajes mecánicos metálicos, para sujetar el aislamiento de paramentos por el exterior.
- Accesorios metálicos o de PVC, como abrazaderas de correa o grapas-clip, para sujeción de placas en falsos techos.

29.3 Condiciones previas

Ejecución o colocación del soporte o base que sostendrá al aislante.

La superficie del soporte deberá encontrarse limpia, seca y libre de polvo, grasas u óxidos. Deberá estar correctamente saneada y preparada, si así procediera, con la adecuada imprimación que asegure una adherencia óptima.

Los salientes y cuerpos extraños del soporte deben eliminarse, y los huecos importantes deben ser rellenados con un material adecuado.

En el aislamiento de forjados bajo el pavimento, se deberá construir todos los tabiques previamente a la colocación del aislamiento, o al menos levantarlos dos hiladas.

En caso de aislamiento por proyección, la humedad del soporte no superará a la indicada por el fabricante como máxima para la correcta adherencia del producto proyectado.

En rehabilitación de cubiertas o muros, se deberán retirar previamente los aislamientos dañados, pues pueden dificultar o perjudicar la ejecución del nuevo aislamiento.

29.4 Ejecución

Se seguirán las instrucciones del fabricante en lo que se refiere a la colocación o proyección del material.

Las placas deberán colocarse solapadas, a tope o a rompejuntas, según el material.

Cuando se aisle por proyección, el material se proyectará en pasadas sucesivas de 10 a 15 mm, permitiendo la total espumación de cada capa antes de aplicar la siguiente. Cuando haya interrupciones en el trabajo deberán prepararse las superficies adecuadamente para su reanudación. Durante la proyección se procurará un acabado con textura uniforme, que no requiera el retoque a mano. En aplicaciones exteriores se evitará que la superficie de la espuma pueda acumular agua, mediante la necesaria pendiente.

El aislamiento quedará bien adherido al soporte, manteniendo un aspecto uniforme y sin defectos.

Se deberá garantizar la continuidad del aislamiento, cubriendo toda la superficie a tratar, poniendo especial cuidado en evitar los puentes térmicos.

El material colocado se protegerá contra los impactos, presiones u otras acciones que lo puedan alterar o dañar. También se ha de proteger de la lluvia durante y después de la colocación, evitando una exposición prolongada a la luz solar.

El aislamiento irá protegido con los materiales adecuados para que no se deteriore con el paso del tiempo. El recubrimiento o protección del aislamiento se realizará de forma que éste quede firme y lo haga duradero.

29.5 Control

Durante la ejecución de los trabajos deberán comprobarse, mediante inspección general, los siguientes apartados:

- Estado previo del soporte, el cual deberá estar limpio, ser uniforme y carecer de fisuras o cuerpos salientes.
- Homologación oficial AENOR, en los productos que la tengan.
- Fijación del producto mediante un sistema garantizado por el fabricante que asegure una sujeción uniforme y sin defectos.
- Correcta colocación de las placas solapadas, a tope o a rompejunta, según los casos.
- Ventilación de la cámara de aire, si la hubiera.

29.6 Medición

En general, se medirá y valorará el m² de superficie ejecutada en verdadera dimensión. En casos especiales, podrá realizarse la medición por unidad de actuación. Siempre estarán incluidos los elementos auxiliares y remates necesarios para el correcto acabado, como adhesivos de fijación, cortes, uniones y colocación.

29.7 Mantenimiento

Se deben realizar controles periódicos de conservación y mantenimiento cada 5 años, o antes si se descubriera alguna anomalía, comprobando el estado del aislamiento y, particularmente, si se apreciaran discontinuidades, desprendimientos o daños. En caso de ser preciso algún trabajo de reforma en la impermeabilización, se aprovechará para comprobar el estado de los aislamientos ocultos en las zonas de actuación. De ser observado algún defecto, deberá ser reparado por personal especializado, con materiales análogos a los empleados en la construcción original.

Artículo 30. Solados y alicatados

30.1. Solado de baldosas de terrazo

Las baldosas, bien saturadas de agua, a cuyo efecto deberán tenerse sumergidas en agua 1 h antes de su colocación; se asentarán sobre una capa de mortero de 400 kg/m³ confeccionado con arena, vertido sobre otra capa de arena bien igualada y apisonada, cuidando que el material de agarre forme una superficie continua de asiento y recibido de solado, y que las baldosas queden con sus lados a tope. Terminada la colocación de las baldosas se las enlechará con lechada de cemento Portland, pigmentada con el color del terrazo, hasta que se llenen perfectamente las juntas, repitiéndose esta operación a las 48 h.

30.2. Solados.

El solado debe formar una superficie totalmente plana y horizontal, con perfecta alineación de sus juntas en todas direcciones. Colocando una regla de 2 m de longitud sobre el solado, en cualquier dirección; no deberán aparecer huecos mayores a 5 mm.

Se impedirá el tránsito por los solados hasta transcurridos 4 días como mínimo, y en caso de ser éste indispensable, se tomarán las medidas precisas para que no se perjudique al solado.



PLIEGO DE CONDICIONES

Los pavimentos se medirán y abonarán por m² de superficie de solado realmente ejecutada.

Los rodapiés y los peldaños de escalera se medirán y abonarán por metro lineal. El precio comprende todos los materiales, mano de obra, operaciones y medios auxiliares necesarios para terminar completamente cada unidad de obra con arreglo a las prescripciones de este pliego.

30.3. Alicatados de azulejos

Los azulejos que se emplean en el chapado de cada paramento o superficie, se entonarán perfectamente dentro de su color para evitar contrastes, salvo que expresamente se ordene lo contrario por la dirección facultativa.

El chapado estará compuesto por piezas lisas y las correspondientes y necesarias piezas especiales y de canto romo, y se sentará de modo que la superficie quede tersa y unida, sin alabeo ni deformación a junta seguida, formando las juntas de línea seguida en todos los sentidos, sin quebrantos ni desplomes.

Los azulejos, sumergidos en agua 12 h antes de su empleo, se colocarán con mortero de cemento, no admitiéndose el yeso como material de agarre.

Todas las juntas se rejuntarán con cemento blanco o de color pigmentado, según los casos, y deberán ser terminadas cuidadosamente.

La medición se hará por metro cuadrado realmente realizado, descontándose huecos y midiéndose jambas y mochetas.

Artículo 31. Carpintería de taller

La carpintería de taller se realizará en todo conforme a lo que aparece en los planos del proyecto. Todas las maderas estarán perfectamente rectas, cepilladas y lijadas y bien montadas a plano y escuadra, ajustando perfectamente las superficies vistas.

La carpintería de taller se medirá por m² de carpintería, entre lados exteriores de cercos, y del suelo al lado superior del cerco, en caso de puertas. En esta medición se incluye la medición de la puerta o ventana y de los cercos correspondientes más los tapajuntas y herrajes. La colocación de los cercos se abonará independientemente.

Condiciones técnicas:

Las hojas deberán cumplir las características siguientes, según los ensayos que figuran en el anexo III de la Instrucción de la marca de calidad para puertas planas de madera.

- Resistencia a la acción de la humedad.
- Comprobación del plano de la puerta.
- Comportamiento en la exposición de las dos caras a atmósfera de humedad diferente.
- Resistencia a la penetración dinámica.
- Resistencia a la flexión por carga concentrada en un ángulo.
- Resistencia del testero inferior a la inmersión.
- Resistencia al arranque de tornillos en los largueros, en un ancho no menor de 28 mm.

- Cuando el alma de las hojas resista el arranque de tornillos, no necesitará piezas de refuerzo. En caso contrario los refuerzos mínimos necesarios vienen indicados en los planos.

- En hojas canteadas, el piecero irá sin cantear y permitirá un ajuste de 20 mm. Las hojas sin cantear permitirán un ajuste de 20 mm repartidos por igual en piecero y cabecero.

- Los junquillos de la hoja vidriera serán como mínimo de 10x10 mm y cuando no esté canteado el hueco para el vidrio, sobresaldrán de la cara 3 mm como mínimo.

- En las puertas entabladas al exterior, sus tablas irán superpuestas o machihembradas de forma que no permitan el paso del agua.

- Las uniones en las hojas entabladas y de peínacería serán por ensamble, y deberán ir encoladas. Se podrán hacer empalmes longitudinales en las piezas, cuando éstas cumplan las condiciones descritas en la NTE-FCM.

- Cuando la madera vaya a ser barnizada, estará exenta de impurezas o azulado por hongos. Si va a ser pintada, se admitirá azulado en un 15% de la superficie.

Cercos de madera:

- Los largueros de la puerta de paso llevarán quicios con entrega de 5 cm, para el anclaje en el pavimento.

- Los cercos vendrán de taller montados, con las uniones de taller ajustadas, con las uniones ensambladas y con los orificios para el posterior atornillado en obra de las plantillas de anclaje. La separación entre ellas será no mayor de 50 cm y de los extremos de los largueros 20 cm debiendo ser de acero protegido contra la oxidación.

- Los cercos llegarán a obra con riostras y rastreles para mantener la escuadra, y con una protección para su conservación durante el almacenamiento y puesta en obra.

Tapajuntas:

- Las dimensiones mínimas de los tapajuntas de madera serán de 10x40 mm.

Artículo 32. Carpintería metálica

Para la construcción y montaje de elementos de carpintería metálica se observarán rigurosamente las indicaciones de los planos del proyecto.

Todas las piezas de carpintería metálica deberán ser montadas, necesariamente, por la casa fabricante o personal autorizado por la misma, siendo el suministrador el responsable del perfecto funcionamiento de todas y cada una de las piezas colocadas en obra.

Todos los elementos se harán en locales cerrados y desprovistos de humedad, asentadas las piezas sobre rastreles de madera, procurando que queden bien niveladas y no haya ninguna que sufra alabeo o torcedura alguna.

La medición se hará por m² de carpintería, midiéndose entre lados exteriores. En el precio se incluyen los herrajes, junquillos, retenedores, etc., pero quedan exceptuadas la vidriera, pintura y colocación de cercos.

Artículo 33. Pintura

33.1. Condiciones generales de preparación del soporte



PLIEGO DE CONDICIONES

La superficie que se va a pintar debe estar seca, desengrasada, sin óxido ni polvo, para lo cual se empleará cepillos, sopletes de arena, ácidos y alices cuando sean metales.

Los poros, grietas, desconchados, etc., se llenarán con másticos o empastes para dejar las superficies lisas y uniformes. Se harán con un pigmento mineral y aceite de linaza o barniz y un cuerpo de relleno para las maderas. En los paneles se empleará yeso amasado con agua de cola, y sobre los metales se utilizarán empastes compuestos de 60-70% de pigmento (albayalde), ocre, óxido de hierro, litopón, etc. y cuerpos de relleno (creta, caolín, tiza, espato pesado), 30-40% de barniz copal o ámbar y aceite de maderas.

Los másticos y empastes se emplearán con espátula en forma de masilla; los líquidos con brocha o pincel o con el aerógrafo o pistola de aire comprimido. Los empastes, una vez secos, se pasarán con papel de lija en paredes y se alisarán con piedra pómez, agua y fieltro, sobre metales.

Antes de su ejecución se comprobará la naturaleza de la superficie a revestir, así como su situación interior o exterior y condiciones de exposición al roce o agentes atmosféricos, contenido de humedad y si existen juntas estructurales.

Estarán recibidos y montados todos los elementos que deben ir en el paramento, como cerco de puertas, ventanas, canalizaciones, instalaciones, etc.

Se comprobará que la temperatura ambiente no sea mayor de 28° C ni menor de 6° C.

El soleamiento no incidirá directamente sobre el plano de aplicación.

La superficie de aplicación estará nivelada y lisa.

En tiempo lluvioso se suspenderá la aplicación cuando el paramento no esté protegido.

Al finalizar la jornada de trabajo se protegerán perfectamente los envases y se limpiarán los útiles de trabajo.

33.2. Aplicación de la pintura

Las pinturas se podrán dar con pinceles y brocha, con aerógrafo, con pistola, (pulverizando con aire comprimido) o con rodillos.

Las brochas y pinceles serán de pelo de diversos animales, siendo los más corrientes el cerdo o jabalí, marta, tejón y ardilla. Podrán ser redondos o planos, clasificándose por números o por los gramos de pelo que contienen. También pueden ser de nylon.

Los aerógrafos o pistolas constan de un recipiente que contiene la pintura con aire a presión (1-6 atmósferas), el compresor y el pulverizador, con orificio que varía desde 0,2 mm hasta 7 mm, formándose un cono de 2 cm al metro de diámetro.

Dependiendo del tipo de soporte se realizarán una serie de trabajos previos, con objeto de que, al realizar la aplicación de la pintura o revestimiento, consigamos una terminación de gran calidad.

Sistemas de preparación en función del tipo de soporte:

- Yesos y cementos, así como sus derivados:

Se realizará un lijado de las pequeñas adherencias e imperfecciones. A continuación, se aplicará una mano de fondo impregnado los poros de la superficie del soporte. Posteriormente se realizará un plastecido de faltas, repasando las mismas con una mano de fondo. Se aplicará seguidamente el acabado final con un rendimiento no menor del especificado por el fabricante.

- Madera:

Se procederá a una limpieza general del soporte seguida de un lijado fino de la madera.

A continuación, se dará una mano de fondo con barniz diluido mezclado con productos de conservación de la madera si se requiere, aplicado de forma que queden impregnados los poros.

Pasado el tiempo de secado de la mano de fondo, se realizará un lijado fino del soporte, aplicándose a continuación el barniz, con un tiempo de secado entre ambas manos y un rendimiento no menor de los especificados por el fabricante.

- Metales:

Se realizará un raspado de óxidos mediante cepillo, seguido inmediatamente de una limpieza manual esmerada de la superficie.

A continuación, se aplicará una mano de imprimación anticorrosiva, con un rendimiento no inferior al especificado por el fabricante.

Pasado el tiempo de secado se aplicarán dos manos de acabado de esmalte, con un rendimiento no menor al especificado por el fabricante.

33.3. Medición y abono.

La pintura se medirá y abonará en general, por m² de superficie pintada, efectuándose la medición en la siguiente forma:

Pintura sobre muros, tabiques y techos: se medirá descontando los huecos. Las molduras se medirán por superficie desarrollada.

Pintura sobre carpintería: se medirá por las dos caras, incluyéndose los tapajuntas.

Pintura sobre ventanales metálicos: se medirá una cara.

En los precios respectivos está incluido el coste de todos los materiales y operaciones necesarias para obtener la perfecta terminación de las obras, incluso la preparación, lijado, limpieza, plastecido, etc. y todos cuantos medios auxiliares sean precisos.

Artículo 34. Fontanería

34.1. Tubería de cobre

Toda la tubería se instalará de forma que presente un aspecto limpio y ordenado. Se usarán accesorios para todos los cambios de dirección y los tendidos de tubería se realizarán de forma paralela o en ángulo recto a los elementos estructurales del edificio.

La tubería estará colocada en su sitio sin necesidad de forzarla ni flexarla; irá instalada de forma que se contraiga y dilate libremente sin deterioro para ningún trabajo ni para sí misma.



Las uniones se harán de soldadura blanda con capilaridad. Las grapas para colgar la conducción de forjado serán de latón espaciadas 40 cm.

34.2. Tubería de cemento centrifugado

Se realizará el montaje enterrado, rematando los puntos de unión con cemento. Todos los cambios de sección, dirección y acometida, se efectuarán por medio de arquetas registrables.

En la citada red de saneamiento se situarán pozos de registro con pates para facilitar el acceso.

La pendiente mínima será del 1% en aguas pluviales, y superior al 1,5% en aguas fecales y sucias.

La medición se hará por m lineal de tubería realmente ejecutada, incluyéndose en ella el lecho de hormigón y los corchetes de unión. Las arquetas se medirán a parte por unidades.

Artículo 35. Instalación eléctrica

La ejecución de las instalaciones se ajustará a lo especificado en los reglamentos vigentes y a las disposiciones complementarias que puedan haber dictado la Delegación de Industria en el ámbito de su competencia. Así mismo, en el ámbito de las instalaciones que sea necesario, se seguirán las normas de la compañía suministradora de energía.

Se cuidará en todo momento que los trazados guarden las:

- Maderamen, redes y nonas en número suficiente de modo que garanticen la seguridad de los operarios y transeúntes.
- Maquinaria, andamios, herramientas y todo el material auxiliar para llevar a cabo los trabajos de este tipo.
- Todos los materiales serán de la mejor calidad, con las condiciones que impongan los documentos que componen el Proyecto, o los que se determine en el transcurso de la obra, montaje o instalación.

a) CONDUCTORES ELÉCTRICOS

Serán de cobre electrolítico, aislados adecuadamente, siendo su tensión nominal de 0,6/1 kilovoltios para la línea repartidora y de 750 voltios para el resto de la instalación, debiendo estar homologados según las normas UNE citadas en la instrucción ITC-BT-06.

b) CONDUCTORES DE PROTECCIÓN

Serán de cobre y presentarán el mismo aislamiento que los conductores activos. Se podrán instalar por las mismas canalizaciones que éstos o bien en forma independiente, siguiéndose a este respecto lo que señalen las normas particulares de la empresa distribuidora de energía. La sección mínima de estos conductores será la obtenida utilizando la tabla 2 de la instrucción ITC-BT-19, apartado 2.3, en función de la sección de los conductores de la instalación.

c) IDENTIFICACIÓN DE LOS CONDUCTORES

Deberán poder ser identificados por el color de su aislamiento:

- Azul claro para el conductor neutro.
- Amarillo-verde para el conductor de tierra y protección.
- Marrón, negro y gris para los conductores activos o fases.

d) TUBOS PROTECTORES

Los tubos a emplear serán aislantes flexibles (corrugados) normales, con protección de grado 5 contra daños mecánicos, y que puedan curvarse con las manos, excepto los que vayan a ir por el suelo o pavimento de los pisos, canaladuras o falsos techos, que serán del tipo Preplás, Reflex o similar, y dispondrán de un grado de protección de 7.

Los diámetros interiores nominales mínimos, medidos en milímetros, para los tubos protectores, en función del número, clase y sección de los conductores que deben alojar, se indican en las tablas de la instrucción ITC-BT-21. Para más de 5 conductores por tubo, y para conductores de secciones diferentes a instalar por el mismo tubo, la sección interior de éste será, como mínimo, igual a tres veces la sección total ocupada por los conductores, especificando únicamente los que realmente se utilicen.

e) CAJAS DE EMPALME Y DERIVACIONES

Serán de material plástico resistente o metálicas, en cuyo caso estarán aisladas interiormente y protegidas contra la oxidación.

Las dimensiones serán tales que permitan alojar holgadamente todos los conductores que deban contener. Su profundidad equivaldrá al diámetro del tubo mayor más un 50% del mismo, con un mínimo de 40 mm de profundidad y de 80 mm para el diámetro o lado interior.

La unión entre conductores, se realizarán, siempre dentro de las cajas de empalme excepto en los casos indicados en el apartado 3.1 de la ITC-BT-21, no se realizará nunca por simple retorcimiento entre sí de los conductores, sino utilizando bornes de conexión, conforme a la instrucción ITC-BT-19.

f) APARATOS DE MANDO Y MANIOBRA

Son los interruptores y conmutadores, que cortarán la corriente máxima del circuito en que estén colocados sin dar lugar a la formación de arco permanente, abriendo o cerrando los circuitos sin posibilidad de tomar una posición intermedia. Serán del tipo cerrado y de material aislante.

Las dimensiones de las piezas de contacto serán tales que la temperatura no pueda exceder en ningún caso de 65º C en ninguna de sus piezas.

Su construcción será tal que permita realizar un número del orden de 10.000 maniobras de apertura y cierre, con su carga nominal a la tensión de trabajo. Llevarán marcada su intensidad y tensiones nominales, y estarán probadas a una tensión de 500 a 1.000 voltios.

g) APARATOS DE PROTECCIÓN

Son los disyuntores eléctricos, fusibles e interruptores diferenciales.

Los disyuntores serán de tipo magnetotérmico de accionamiento manual, y podrán cortar la corriente máxima del circuito en que estén colocados sin dar lugar a la formación de arco permanente, abriendo o cerrando los circuitos sin posibilidad de tomar una posición intermedia. Su capacidad de corte para la protección del cortocircuito estará de acuerdo con la intensidad del cortocircuito que pueda presentarse en un punto de la instalación, y para la



protección contra el calentamiento de las líneas se regularán para una temperatura inferior a los 60 °C. Llevarán marcadas la intensidad y tensión nominal de funcionamiento, así como el signo indicador de su desconexión. Estos automáticos magnetotérmicos serán de corte omnipolar, cortando la fase y neutro a la vez cuando actúe la desconexión.

Los interruptores diferenciales serán como mínimo de alta sensibilidad (30 mA) y además de corte omnipolar. Podrán ser “puros”, cuando cada uno de los circuitos vayan alojados en tubo o conducto independiente una vez que salen del cuadro de distribución, o del tipo con protección magnetotérmica incluida cuando los diferentes circuitos deban ir canalizados por un mismo tubo.

Los fusibles a emplear para proteger los circuitos secundarios o en la centralización de contadores serán calibrados a la intensidad del circuito que protejan. Se dispondrán sobre material aislante e incombustible, y estarán contruidos de tal forma que no se pueda proyectar metal al fundirse. Deberán poder ser reemplazados bajo tensión sin peligro alguno, y llevarán marcadas la intensidad y tensión nominales de trabajo.

h) PUNTOS DE UTILIZACIÓN

Las tomas de corriente a emplear serán de material aislante, llevarán marcadas su intensidad y tensión nominales de trabajo y dispondrán, como norma general, todas ellas de puesta a tierra. El número de tomas de corriente a instalar, en función de los m² de la vivienda y el grado de electrificación, será como mínimo el indicado en la instrucción ITC-BT-25 en su apartado 4.

i) PUESTA A TIERRA

Las puestas a tierra podrán realizarse mediante placas de 500x500x3 mm o bien mediante electrodos de 2 m de longitud, colocando sobre su conexión con el conductor de enlace su correspondiente arqueta registrable de toma de tierra, y el respectivo borne de comprobación o dispositivo de conexión. El valor de la resistencia será inferior a 20 ohmios.

j) CONDICIONES GENERALES DE EJECUCIÓN DE LAS INSTALACIONES

Las cajas generales de protección se situarán en el exterior del portal o en la fachada del edificio, según la instrucción ITC-BT-13, artículo 1.1. Si la caja es metálica, deberá llevar un borne para su puesta a tierra.

La centralización de contadores se efectuará en módulos prefabricados, siguiendo la instrucción ITC-BT-16 y la norma u homologación de la compañía suministradora, y se procurará que las derivaciones en estos módulos se distribuyan independientemente, cada una alojada en su tubo protector correspondiente.

El local de situación no debe ser húmedo, y estará suficientemente ventilado e iluminado. Si la cota del suelo es inferior a la de los pasillos o locales colindantes, deberán disponerse sumideros de desagüe para que, en caso de avería, descuido o rotura de tuberías de agua, no puedan producirse inundaciones en el local. Los contadores se

colocarán a una altura mínima del suelo de 0,50 m y máxima de 1,80 m, y entre el contador más saliente y la pared opuesta deberá respetarse un pasillo de 1,10 m, según la instrucción ITC-BT-16, artículo 2.2.1.

El tendido de las derivaciones individuales se realizará a lo largo de la caja de la escalera de uso común, pudiendo efectuarse por tubos empotrados o superficiales, o por canalizaciones prefabricadas, según se define en la instrucción ITC-BT-14.

Los cuadros generales de distribución se situarán en el interior de las viviendas, lo más cerca posible a la entrada de la derivación individual, a poder ser próximo a la puerta, y en lugar fácilmente accesible y de uso general. Deberán estar realizados con materiales no inflamables, y se situarán a una distancia tal que entre la superficie del pavimento y los mecanismos de mando haya 200 cm.

En el mismo cuadro se dispondrá un borne para la conexión de los conductores de protección de la instalación interior con la derivación de la línea principal de tierra. Por tanto, a cada cuadro de derivación individual entrará un conductor de fase, uno de neutro y un conductor de protección.

El conexionado entre los dispositivos de protección situados en estos cuadros se ejecutará ordenadamente, procurando disponer regletas de conexionado para los conductores activos y para el conductor de protección. Se fijará sobre los mismos un letrero de material metálico en el que debe estar indicado el nombre del instalador, el grado de electrificación y la fecha en la que se ejecutó la instalación.

La ejecución de las instalaciones interiores de los edificios se efectuará bajo tubos protectores, siguiendo preferentemente líneas paralelas a las verticales y horizontales que limitan el local donde se efectuará la instalación.

Deberá ser posible la fácil introducción y retirada de los conductores en los tubos después de haber sido colocados y fijados éstos y sus accesorios, debiendo disponer de los registros que se consideren convenientes.

Los conductores se alojarán en los tubos después de ser colocados éstos. La unión de los conductores en los empalmes o derivaciones no se podrá efectuar por simple retorcimiento o arrollamiento entre sí de los conductores, sino que deberá realizarse siempre utilizando bornes de conexión montados individualmente o constituyendo bloques o regletas de conexión, pudiendo utilizarse bridas de conexión. Estas uniones se realizarán siempre en el interior de las cajas de empalme o derivación.

No se permitirán más de tres conductores en los bornes de conexión.

Las conexiones de los interruptores unipolares se realizarán sobre el conductor de fase.

No se utilizará un mismo conductor neutro para varios circuitos.

Todo conductor debe poder seccionarse en cualquier punto de la instalación en la que derive.



Los conductores aislados colocados bajo canales protectores o bajo molduras se deberá instalarse de acuerdo con lo establecido en la instrucción ITC-BT-20.

Las tomas de corriente de una misma habitación deben estar conectadas a la misma fase. En caso contrario, entre las tomas alimentadas por fases distintas debe haber una separación de 1,5 m, como mínimo.

Las cubiertas, tapas o envolturas, manivela y pulsadores de maniobra de los aparatos instalados en cocinas, cuartos de baño o aseos, así como en aquellos locales en los que las paredes y suelos sean conductores, serán de material aislante.

El circuito eléctrico del alumbrado de la escalera se instalará completamente independiente de cualquier otro circuito eléctrico.

Para las instalaciones en cuartos de baño o aseos, y siguiendo la instrucción ITC-BT-27, se tendrán en cuenta los siguientes volúmenes y prescripciones para cada uno de ellos:

- Volumen 0

Comprende el interior de la bañera o ducha. Grado de protección IPX7. Cableado limitado al necesario para alimentar los aparatos eléctricos fijos situados en este volumen. No se permiten mecanismos. Aparatos fijos que únicamente pueden ser instalados en el volumen 0 y deben ser adecuados a las condiciones de este volumen.

- Volumen 1

Está limitado por el plano horizontal superior al volumen 0, el plano horizontal situado a 2,25 m por encima del suelo y el plano vertical alrededor de la bañera o ducha. Grado de protección IPX4; IPX2, por encima del nivel más alto de un difusor fijo e IPX5, en equipo eléctrico de bañeras de hidromasaje y en los baños comunes en los que se puedan producir chorros de agua durante la limpieza de los mismos. Cableado limitado al necesario para alimentar los aparatos eléctricos fijos situados en los volúmenes 0 y 1. No se permiten mecanismos, con la excepción de interruptores de circuitos MBTS alimentados a una tensión nominal de 12 V de valor eficaz en alterna o de 30 V en continua, estando la fuente de alimentación instalada fuera de los volúmenes 0, 1 y 2. Aparatos fijos alimentados a MBTS no superior a 12 V ca ó 30 V cc.

- Volumen 2

Limitado por el plano vertical exterior al volumen 1, el plano horizontal y el plano vertical exterior a 0,60 m y el suelo y el plano horizontal situado a 2,25 m por encima del suelo. Grado de protección igual que en el volumen 1. Cableado limitado al necesario para alimentar los aparatos eléctricos fijos situados en los volúmenes 0, 1 y 2, y la parte del volumen 3 situado por debajo de la bañera o ducha. No se permiten mecanismos, con la excepción de interruptores o bases de circuitos MBTS cuya fuente de alimentación este instalada fuera de los volúmenes 0, 1 y 2. Aparatos fijos igual que en el volumen 1.

- Volumen 3

Limitado por el plano vertical exterior al volumen 2, el plano vertical situado a una distancia 2,4 m de éste y el suelo y el plano horizontal situado a 2,25 m de él. Grado de protección IPX5, en los baños comunes, cuando se puedan producir chorros de agua durante la limpieza de los mismos. Cableado limitado al necesario para alimentar los aparatos eléctricos fijos situados en los volúmenes 0, 1, 2 y 3. Se permiten como mecanismos las bases sólo si están protegidas bien por un transformador de aislamiento; o por MBTS; o por un interruptor automático de la alimentación con un dispositivo de protección por corriente diferencial de valor no superior a los 30 mA. Se permiten los aparatos fijos sólo si están protegidos bien por un transformador de aislamiento; o por MBTS; o por un dispositivo de protección de corriente diferencial de valor no superior a los 30 mA.

Las instalaciones eléctricas deberán presentar una resistencia mínima del aislamiento por lo menos igual a $1.000 \times U$ ohmios, siendo U la tensión máxima de servicio expresada en voltios, con un mínimo de 250.000 ohmios.

El aislamiento de la instalación eléctrica se medirá con relación a tierra y entre conductores mediante la aplicación de una tensión continua, suministrada por un generador que proporcione en vacío una tensión comprendida entre los 500 y los 1.000 voltios, y como mínimo 250 voltios, con una carga externa de 100.000 ohmios.

Se dispondrá punto de puesta a tierra accesible y señalizado, para poder efectuar la medición de la resistencia de tierra.

Todas las bases de toma de corriente situadas en la cocina, cuartos de baño, cuartos de aseo y lavaderos, así como de usos varios, llevarán obligatoriamente un contacto de toma de tierra. En cuartos de baño y aseos se realizarán las conexiones equipotenciales.

Los circuitos eléctricos derivados llevarán una protección contra sobrecorrientes, mediante un interruptor automático o un fusible de cortocircuito, que se deberán instalar siempre sobre el conductor de fase propiamente dicho, incluyendo la desconexión del neutro.

Los apliques del alumbrado situados al exterior y en la escalera se conectarán a tierra siempre que sean metálicos.

La placa de pulsadores del aparato de telefonía, así como el cerrojo eléctrico y la caja metálica del transformador reductor si éste no estuviera homologado con las normas UNE, deberán conectarse a tierra.

Los aparatos electrodomésticos instalados y entregados con las viviendas deberán llevar en sus clavijas de enchufe un dispositivo normalizado de toma de tierra. Se procurará que estos aparatos estén homologados según las normas UNE.

Los mecanismos se situarán a las alturas indicadas en las normas de instalaciones eléctricas de baja tensión.

Artículo 36. Precauciones a adoptar

Las precauciones a adoptar durante la construcción de la obra será las previstas por la Ordenanza de Seguridad e Higiene en el Trabajo.



Artículo 37. Control de la obra del hormigón

Además de los controles establecidos en anteriores apartados y los que en cada momento dictamine la dirección facultativa de las obras, se realizarán todos los que prescribe el Código Estructural:

- Resistencias característica $f_{ck} = 25 \text{ N/mm}^2$.

- Consistencia fluida y acero B-500S.

El control de la obra será el indicado en los planos de proyecto.

CAPITULO VI

PRESCRIPCIONES SOBRE VERIFICACIONES EN EL EDIFICIO TERMINADO.

Artículo 38. Control de la obra terminada

De acuerdo con el CTE-Parte I en la obra terminada, bien sobre el edificio en su conjunto, o bien sobre sus diferentes partes y sus instalaciones, parcial o totalmente terminadas, deben realizarse, además de las que puedan establecerse con

carácter voluntario, las comprobaciones y pruebas de servicio previstas en el proyecto u ordenadas por la dirección facultativa y las exigidas por la legislación aplicable.

El director de la ejecución de la obra recopilará la documentación del control realizado, verificando que es conforme con lo establecido en el proyecto, sus anejos y modificaciones; el constructor facilitará al director de obra y al director de la ejecución de la obra la documentación de los productos usados y, en su caso, de los controles realizados.

La documentación de calidad preparada por el constructor sobre cada una de las unidades de obra podrá servir, si así lo autorizara el director de la ejecución de la obra, como parte del control de calidad de la obra.

Artículo 39. Control de la comprobación de la conformidad de la estructura terminada

Una vez finalizada la estructura, en su conjunto o alguna de sus fases, la dirección facultativa velará para que se realicen las comprobaciones y pruebas de carga exigidas en su caso por la reglamentación vigente que le fuera aplicable, además de las que pueda establecer voluntariamente el proyecto o decidir la propia dirección facultativa; determinando la validez, en su caso, de los resultados obtenidos.

La documentación generada y las pruebas de carga se realizarán conforme al establecido en el artículo 23 del Código Estructural.

CAPITULO VII

GESTIÓN DE LOS RESIDUOS DE CONSTRUCCIÓN Y DEMOLICIÓN

Artículo 40. Gestión de los residuos de construcción y demolición

La gestión de residuos de construcción y demolición se realizará conforme al Real Decreto 105/2008.

La persona física o jurídica que ejecute la obra estará obligada a presentar a la propiedad de la misma un plan que refleje cómo llevará a cabo las obligaciones que le incumban en relación con los residuos de construcción y demolición que se vayan a producir en la obra. El plan, una vez aprobado por la dirección facultativa y aceptado por la propiedad, pasará a formar parte de los documentos contractuales de la obra.

El poseedor de residuos de construcción y demolición, cuando no proceda a gestionarlos por sí mismo, y sin perjuicio de los requerimientos del proyecto aprobado, estará obligado a entregarlos a un gestor de residuos o a participar en un acuerdo voluntario o convenio de colaboración para su gestión. Los residuos de construcción y demolición se destinarán preferentemente, y por este orden, a operaciones de reutilización, reciclado o a otras formas de valorización.

El poseedor de los residuos estará obligado, mientras se encuentren en su poder, a mantenerlos en condiciones adecuadas de higiene y seguridad, así como a evitar la mezcla de fracciones ya seleccionadas que impida o dificulte su posterior valorización o eliminación.

Los residuos de construcción y demolición deberán separarse en las siguientes fracciones, cuando, de forma individualizada para cada una de dichas fracciones, la cantidad prevista de generación para el total de la obra supere las siguientes cantidades:

Hormigón: 80 t.

Ladrillos, tejas, cerámicos: 40 t.

Metal: 2 t.

Madera: 1 t.

Vidrio: 1 t.

Plástico: 0,5 t.

Papel y cartón: 0,5 t.

La separación en fracciones se llevará a cabo preferentemente por el poseedor de los residuos de construcción y demolición dentro de la obra en que se produzcan. Cuando por falta de espacio físico en la obra no resulte técnicamente viable efectuar dicha separación en origen, el poseedor podrá encomendar la separación de fracciones a un gestor de residuos en una instalación de tratamiento de residuos de construcción y demolición externa a la obra. En este último caso, el poseedor deberá obtener del gestor de la instalación documentación acreditativa de que éste ha cumplido, en su nombre, dicha obligación recogida en el presente apartado.



ANEXOS

ANEXO 1. CÓDIGO ESTRUCTURAL

1. Características generales

Ver cuadro en planos de estructura.

2. Ensayos de control exigibles al hormigón

Ver cuadro en planos de estructura.

3. Ensayos de control exigibles al acero

Ver cuadro en planos de estructura.

4. Ensayos de control exigibles a los componentes del hormigón

Ver cuadro en planos de estructura.

5. Cemento

Antes de comenzar el hormigonado o si varían las condiciones de suministro:

Se realizarán los ensayos físicos, mecánicos y químicos previstos en el RC-16.

Durante la marcha de la obra:

Cuando el cemento esté en posesión de un sello o marca de conformidad oficialmente homologado no se realizarán ensayos.

Cuando el cemento carezca de sello o marca de conformidad se comprobará al menos una vez cada 3 meses de obra; como mínimo 3 veces durante la ejecución de la obra; y cuando lo indique el director de obra, se comprobará al menos: pérdida al fuego, residuo insoluble, principio y fin de fraguado, resistencia a compresión y estabilidad de volumen, según RC-16.

Así mismo se tendrá en cuenta lo especificado en el artículo 28 del Código Estructural.

6. Agua de amasado

Antes de comenzar la obra si no se tiene antecedentes del agua que vaya a utilizarse, si varían las condiciones de suministro, y cuando lo indique el director de obras. Tendrá en cuenta lo establecido en el artículo 29 del Código Estructural.

7. Áridos

Antes de comenzar la obra si no se tienen antecedentes de los mismos, si varían las condiciones de suministro o se vayan a emplear para otras aplicaciones distintas a los ya sancionados por la práctica y siempre que lo indique el director de obra se realizarán los ensayos de identificación mencionados en los artículos correspondientes a las condiciones fisicoquímicas, fisicomecánicas y granulométricas del artículo 30 del Código Estructural.

ANEXO 2. DB-HE AHORRO DE ENERGÍA

1. Características exigibles a los productos:

Los edificios se caracterizan térmicamente a través de las propiedades higrotérmicas de los productos de construcción que componen su envolvente térmica.

Los productos para los cerramientos se definen mediante su conductividad térmica λ (W/m·K), su emisividad ε , si fuese particularmente relevante, y el factor de resistencia a la difusión del vapor de agua μ . En su caso, además, cuando

proceda, se podrá definir la densidad ρ (kg/m³) y el calor específico c_p (J/kg·K).

Los productos para huecos (incluidas las puertas) se caracterizan mediante la transmitancia térmica U (W/m²·K) y el factor solar g^{\perp} para la parte semitransparente del hueco; por la transmitancia térmica U (W/m²·K) y la absorptividad α para los marcos de huecos (incluidas puertas); y por la transmitancia térmica lineal Ψ (W/mK) para los espaciadores.

Las carpinterías de los huecos se caracterizan, además, por la resistencia a la permeabilidad al aire en m³/h·m² o bien su clase, según lo establecido en la norma UNE-EN 12207:2017. Los valores de diseño de las propiedades citadas deben obtenerse de valores declarados por el fabricante para cada producto.

El pliego de condiciones del proyecto debe incluir las características higrotérmicas de los productos utilizados en la envolvente térmica del edificio. Deben incluirse en la memoria los cálculos justificativos de dichos valores y consignarse éstos en el pliego.

En todos los casos se utilizarán valores térmicos de diseño, los cuales se pueden calcular a partir de los valores térmicos declarados según la norma UNE-EN ISO 10456:2012 y, complementariamente, la norma UNE-EN ISO 13786:2017, en el caso de productos de alta inercia térmica. En general y salvo justificación, los valores de diseño serán los definidos para una temperatura de 10°C y un contenido de humedad correspondiente al equilibrio con un ambiente a 23°C y 50 % de humedad relativa.

2. Características exigibles a los componentes de la envolvente térmica

Las características exigibles a los cerramientos y particiones interiores son las expresadas mediante su transmitancia térmica o, en componentes que no se describen adecuadamente a través de dicho parámetro, su resistencia térmica R (K·m²/W).

3. Ejecución

Las obras de construcción del edificio se ejecutarán con sujeción al proyecto y sus modificaciones autorizadas por el director de obra previa conformidad del promotor, a la legislación aplicable, a las normas de la buena práctica constructiva, y a las instrucciones del director de obra y del director de la ejecución de la obra, conforme a lo indicado en el artículo 7 de la Parte I del CTE.

4. Control de recepción en obra de productos

Antes de ejecutar la obra, deberán de indicarse las condiciones particulares de control para la recepción de los productos que forman los cerramientos y particiones interiores de la envolvente térmica, incluyendo los ensayos necesarios para comprobar que los mismos reúnen las



características exigidas en los apartados anteriores, adjuntándose al presente pliego.

Debe comprobarse que los productos recibidos:

- a) corresponden a los especificados en el pliego de condiciones del proyecto;
- b) disponen de la documentación exigida;
- c) están caracterizados por las propiedades exigidas;
- d) han sido ensayados, cuando así se establezca en el pliego de condiciones o lo determine el director de la ejecución de la obra con el visto bueno del director de obra, con la frecuencia establecida.

El control debe seguir los criterios indicados en el artículo 7.2 de la Parte I del CTE y el CTE-DB-HE

5. Control de la ejecución de la obra

El control de la ejecución de las obras se realizará de acuerdo con las especificaciones del proyecto, sus anexos y modificaciones autorizados por el director de obra y las instrucciones del director de la ejecución de la obra, conforme a lo indicado en el artículo 7.3 de la Parte I del CTE y demás normativa vigente de aplicación.

Se comprobará que la ejecución de la obra se realiza de acuerdo con los controles y con la frecuencia de los mismos establecida en el pliego de condiciones del proyecto.

Cualquier modificación que pueda introducirse durante la ejecución de la obra quedará en la documentación de la obra ejecutada sin que en ningún caso dejen de cumplirse las condiciones mínimas señaladas en este Documento Básico.

En el Libro del Edificio se incluirá la documentación referente a las características de los productos, equipos y sistemas incorporados a la obra.

ANEXO 3. CTE DB-HR

1. Control de la recepción:

Deberá comprobarse que los productos recibidos,

- a) corresponden a los especificados en el pliego de condiciones del proyecto;
- b) disponen de la documentación exigida;
- c) están caracterizados por las propiedades exigidas;
- d) han sido ensayados, cuando así se establezca en el pliego de condiciones o lo determine el director de la ejecución de la obra, con la frecuencia establecida.

2. Datos que deben aportar de las instalaciones los suministradores:

Los suministradores de los equipos y productos incluirán en la documentación de los mismos los valores de las magnitudes que caracterizan los ruidos y las vibraciones procedentes de las instalaciones de los edificios:

- a) el nivel de potencia acústica, L_w , de equipos que producen ruidos estacionarios;
- b) la rigidez dinámica, s' , y la carga máxima, m , de los lechos elásticos utilizados en las bancadas de inercia;

- c) el amortiguamiento, C , la transmisibilidad, τ , y la carga máxima, m , de los sistemas antivibratorios puntuales utilizados en el aislamiento de maquinaria y conductos;
- d) el coeficiente de absorción acústica, α , de los productos absorbentes utilizados en conductos de ventilación y aire acondicionado;
- e) la atenuación de conductos prefabricados, expresada como pérdida por inserción, D , y la atenuación total de los silenciadores que estén interpuestos en conductos, o empotrados en fachadas o en otros elementos constructivos.

3. Condiciones de montaje de equipos generadores de ruido estacionario

Los equipos se instalarán sobre soportes antivibratorios elásticos cuando se trate de equipos pequeños y compactos o sobre una bancada de inercia cuando el equipo no posea una base propia suficientemente rígida para resistir los esfuerzos causados por su función o se necesite la alineación de sus componentes, como por ejemplo del motor y el ventilador o del motor y la bomba.

En el caso de equipos instalados sobre una bancada de inercia, tales como bombas de impulsión, la bancada será de hormigón o acero de tal forma que tenga la suficiente masa e inercia para evitar el paso de vibraciones al edificio. Entre la bancada y la estructura del edificio deben interponerse elementos antivibratorios.

Se consideran válidos los soportes antivibratorios y los conectores flexibles que cumplan la UNE 100153 IN.

Se instalarán conectores flexibles a la entrada y a la salida de las tuberías de los equipos.

En las chimeneas de las instalaciones térmicas que lleven incorporados dispositivos electromecánicos para la extracción de productos de combustión se utilizarán silenciadores.

4. Control de la ejecución

Las obras de construcción del edificio se ejecutarán con sujeción al proyecto, a la legislación aplicable, a las normas de la buena práctica constructiva y a las instrucciones del director de obra y del director de la ejecución de la obra, conforme a lo indicado en el CTE y en concreto en el CTE-DB-SI.

El control de la ejecución de las obras se realizará de acuerdo con las especificaciones del proyecto, sus anexos y las modificaciones autorizadas por el director de obra y las instrucciones del director de la ejecución de la obra, conforme a lo indicado en el artículo 7.3 de la Parte I del CTE y demás normativa vigente de aplicación.

Se comprobará que la ejecución de la obra se realiza de acuerdo con los controles establecidos en el pliego de condiciones del proyecto y con la frecuencia indicada en el mismo.

Se incluirá en la documentación de la obra ejecutada cualquier modificación que pueda introducirse durante la



ejecución, sin que en ningún caso dejen de cumplirse las condiciones mínimas señaladas en el CTE-DB-SI.

5. Control de obra terminada:

En el caso de que se realicen mediciones in situ para comprobar las exigencias de aislamiento acústico a ruido aéreo, de aislamiento acústico a ruido de impactos y de limitación del tiempo de reverberación, se realizarán por laboratorios acreditados y conforme a lo establecido en las UNE-EN ISO 16283-1 y UNE-EN ISO 16283-3 para ruido aéreo, en la UNE-EN ISO 16283-2 para ruido de impactos y en la UNE-EN ISO 3382 para tiempo de reverberación. La valoración global de resultados de las mediciones de aislamiento se realizará conforme a las definiciones de diferencia de niveles estandarizada para cada tipo de ruido según lo establecido en el Anejo H del CTE-DB-SI.

Para el cumplimiento de las exigencias de este DB se admiten tolerancias entre los valores obtenidos por mediciones in situ y los valores límite establecidos en el apartado 2.1 del CTE-DB-SI, de 3 dBA

para aislamiento a ruido aéreo, de 3 dB para aislamiento a ruido de impacto y de 0,1 s para tiempo de reverberación.

En el caso de fachadas, cuando se dispongan como aberturas de admisión de aire, según DB-HS 3, sistemas con dispositivo de cierre, tales como aireadores o sistemas de microventilación, la verificación de la exigencia de aislamiento acústico frente a ruido exterior se realizará con dichos dispositivos cerrados.

ANEXO 4. SEGURIDAD EN CASO DE INCENDIO

Las normas básicas de aplicación son el CTE-DB-SI y el Real Decreto 2267/2004 por el que se aprueba el reglamento de seguridad contra incendios en los establecimientos industriales.

1. Condiciones técnicas exigibles a los materiales

Los materiales a emplear en la construcción del edificio de referencia, se clasifican a los efectos de su reacción ante el fuego, de acuerdo con el Real Decreto 842/2013, de 31 de octubre, por el que se aprueba la clasificación de los productos de construcción y de los elementos constructivos en función de sus propiedades de reacción y de resistencia frente al fuego.

Los fabricantes de materiales que se empleen vistos o como revestimiento o acabados superficiales, en el caso de no figurar incluidos en el apartado 1.2 del anexo I del Real Decreto 842/2013, deberán acreditar su grado de combustibilidad mediante los oportunos certificados de ensayo, realizados en laboratorios oficialmente homologados para poder ser empleados.

Aquellos materiales con tratamiento adecuado para mejorar su comportamiento ante el fuego (materiales ignífugados), serán clasificados por un laboratorio oficialmente homologado, fijando en un certificado el periodo de validez de la ignifugación.

Pasado el tiempo de validez de la ignifugación, el material deberá ser sustituido por otro de la misma clase obtenida inicialmente mediante la ignifugación, o sometido a nuevo tratamiento que restituya las condiciones iniciales de ignifugación.

Los materiales que sean de difícil sustitución y aquellos que vayan situados en el exterior, se consideran con clase que corresponda al material sin ignifugación. Si dicha ignifugación fuera permanente, podrá ser tenida en cuenta.

2. Condiciones técnicas exigibles a los elementos constructivos

La resistencia ante el fuego de los elementos y productos de la construcción queda fijado por un tiempo, t , durante el cual dicho elemento es capaz de mantener las características de resistencia al fuego, estas características vienen definidas por la siguiente clasificación: capacidad portante (R), integridad (E), aislamiento (I), radiación (W), acción mecánica (M), cierre automático (C), estanqueidad al paso de humos (S), continuidad de la alimentación eléctrica o de la transmisión de señal (P ó HP), resistencia a la combustión de hollines (G), capacidad de protección contra incendios (K), duración de la estabilidad a temperatura constante (D), duración de I a estabilidad considerando la curva normalizada tiempo-temperatura (DH), funcionalidad de los extractores mecánicos de humo y calor (F), funcionalidad de los extractores pasivos de humo y calor (B).

La comprobación de dichas condiciones para cada elemento constructivo, se verificará mediante los ensayos descritos en las normas UNE que figuran en las tablas de los anexos del Real Decreto 842/2013.

En el anejo C del DB-SI del CTE se establecen los métodos simplificados que permiten determinar la resistencia de los elementos de hormigón ante la acción representada por la curva normalizada tiempo-temperatura.

En el anejo D del DB-SI del CTE se establece un método simplificado para determinar la resistencia de los elementos de acero ante la acción representada por una curva normalizada tiempo-temperatura.

En el anejo E del DB-SI del CTE se establece un método simplificado de cálculo que permite determinar la resistencia al fuego de los elementos estructurales de madera ante la acción representada por una curva normalizada tiempo-temperatura.

En el anejo F del DB-SI del CTE se encuentran tabuladas las resistencias al fuego de elementos de fábrica de ladrillo cerámico o silicocalcáreo y de los bloques de hormigón, ante la exposición térmica, según la curva normalizada tiempo-temperatura.

Los elementos constructivos se califican mediante la expresión de su condición de resistentes al fuego (RF), así como de su tiempo, t , en minutos, durante el cual mantiene dicha condición (UNE-EN 13501-2).

Los fabricantes de materiales específicamente destinados a proteger o aumentar la resistencia ante el fuego de los elementos constructivos, deberán demostrar mediante



certificados de ensayo las propiedades de comportamiento ante el fuego que figuren en su documentación.

Los fabricantes de otros elementos constructivos que hagan constar en la documentación técnica de los mismos su clasificación a efectos de resistencia ante el fuego, deberán justificarlo mediante los certificados de ensayo en que se basan.

La realización de dichos ensayos, deberá llevarse a cabo en laboratorios oficialmente homologados para este fin por la administración del estado.

3. Instalaciones

3.1. Instalaciones propias del edificio

Las instalaciones del edificio deberán cumplir con lo establecido en el apartado 3 del DB-SI, sección 1, sobre espacios ocultos y el paso de instalaciones a través de elementos de compartimentación de incendios.

3.2. Instalaciones de protección contra incendios.

Las instalaciones de protección contra incendios deberán cumplir lo especificado en el CTE-DB-SI, el Real Decreto 2267/2004 por el que se aprueba el reglamento de seguridad contra incendios en los establecimientos industriales y en el Real Decreto 513/2017 por el que se aprueba el Reglamento de instalaciones de protección contra incendios.

3.3. Extintores móviles

Las características, criterios de calidad y ensayos de los extintores móviles, se ajustarán además de a la normativa mencionada en el apartado 3.2, a lo especificado en el Real Decreto 709/2015, por el que se establecen los requisitos esenciales de seguridad para la comercialización de los equipos a presión.

El emplazamiento de los extintores permitirá que sean fácilmente visibles y accesibles, estarán situados próximos a los puntos donde se estime mayor probabilidad de iniciarse el incendio, a ser posible, próximos a las salidas de evacuación y, preferentemente, sobre soportes fijados a paramentos verticales, de modo que la parte superior del extintor quede situada entre 80 cm y 120 cm sobre el suelo.

En caso de utilizarse en un mismo local extintores de distintos tipos, se tendrá en cuenta la posible incompatibilidad entre los distintos agentes extintores. Los agentes extintores deben ser adecuados para cada una de las clases de fuego normalizadas, según la norma UNE-EN 2.

Los extintores de incendio estarán señalizados conforme indica el anexo I, sección 2.ª, del Real Decreto 513/2017 por el que se aprueba el Reglamento de instalaciones de protección contra incendios. En el caso de que el extintor esté situado dentro de un armario, la señalización se colocará inmediatamente junto al armario, y no sobre la superficie del mismo, de manera que sea visible y aclare la situación del extintor.

Los extintores que estén sujetos a posibles daños físicos, químicos o atmosféricos deberán estar protegidos.

4. Condiciones de mantenimiento y uso

Todas las instalaciones y medios a que se refiere el DB-SI 4 Detección, control y extinción del incendio, deberán conservarse en buen estado.

Las instalaciones de protección activa, incluyendo los extintores, deberán someterse a las operaciones de mantenimiento y control de funcionamiento exigibles, según lo que estipule el Real Decreto 513/2017 por el que se aprueba el Reglamento de instalaciones de protección contra incendios.