



**Universidad**  
Zaragoza

## Trabajo Fin de Grado

Estudio de la comarca del Bajo Aragón - Caspe  
Study of Bajo Aragón – Caspe region

Autor

Fabio Barceló Andrés

Director

Guillermo Peña Blasco

Facultad de Economía y Empresa

2025

Repositorio de la Universidad de Zaragoza – Zaguan <http://zaguan.unizar.es>

# **ÍNDICE**

|   |    |
|---|----|
| 1. INTRODUCCIÓN.....  | 3  |
| 2. UBICACIÓN Y TERRITORIO.....  | 3  |
| 3. POBLACIÓN.....   | 6  |
| 4. ANÁLISIS DEMOGRÁFICO E INFLUENCIA DE LA POBLACIÓN<br>EXTRANJERA..... | 8  |
| 5. ANÁLISIS ECONÓMICO.....  | 15 |
| 6. EMPLEO.....  | 21 |
| 7. AGRICULTURA.....   | 24 |
| 8. CONCLUSIONES.....  | 27 |

## RESUMEN

Este trabajo es un estudio sobre la comarca Bajo Aragón – Caspe a nivel poblacional y económico. Muestra la evolución de la estructura demográfica y productiva de la zona de los últimos años a través de los datos recogidos en los institutos nacionales y autonómicos de estadística. A su vez se comparan los resultados obtenidos con las demás comarcas aragonesas y se reseñan aquellas diferencias significativas respecto a estas como lo son el saldo migratorio y el peso de la agricultura en el sector productivo.

## ABSTRACT

*This is a study of the Bajo Aragón – Caspe region in terms of population and economy. It shows the evolution of the demographic and productive structure of the area through data collected by national and regional statistical institutes in the recent years. It also compares the results obtained with those of other regions in Aragon and remarks significant differences between them, such as net migration and the importance of agriculture in the productive sector.*

## 1. INTRODUCCIÓN

El objetivo de este trabajo consiste en abordar el crecimiento en la economía urbana de la comarca del Bajo Aragón - Caspe en los últimos años. Para ello, y gracias a los últimos informes del Instituto Nacional de Estadística, en adelante INE, y del Instituto Aragonés de Estadística, en adelante IAEST, estudiaremos a través de gráficos y tablas la evolución de la población, así como también la compararemos con el resto de comarcas aragonesas para determinar su posición relativa dentro de Aragón.

El motivo para elegir el estudio de esta comarca es el de intentar acercar al lector a esta desconocida región de Aragón para conocer y poner en valor su demografía y economía.

Se pretende analizar la estructura demográfica de la población que habita en la región, y hacer especial énfasis en la influencia de los movimientos migratorios. Además de esto, se intentará conocer la estructura productiva de la comarca y subrayar su sector de actividad más relevante.

## 2. UBICACIÓN Y TERRITORIO

La comarca del Bajo Aragón – Caspe fue oficialmente constituida en 2003 por las Cortes de Aragón y actualmente se trata de una de las 33 comarcas en las que se divide la comunidad autónoma de Aragón.

Está situada en la zona más oriental de la provincia de Zaragoza. Posee una extensión de 997,3 km<sup>2</sup> por lo que se encuentra en la mitad inferior en el ranking de superficies dentro de la comunidad de Aragón, concretamente en la posición 21 (ver tabla de superficies). Colinda con las comarcas del Bajo Cinca y Los Monegros al norte; Ribera

Baja del Ebro al oeste; y Bajo Aragón y Matarraña al sur. Además, por su parte, se encuentra también contigua a la provincia de Tarragona en Cataluña, es por ello que la influencia catalana se encuentra muy presente en toda la zona. Buen ejemplo de ello es el idioma empleado por muchos de sus vecinos, una curiosa mezcla entre castellano y catalán conocido coloquialmente como “*chapurriau*”. No es de extrañar entonces, que se haga en muchas ocasiones referencia a la comarca por su nombre en catalán “*Baix Aragó – Casp*”.

**Mapa 1. Mapa de Aragón que muestra la ubicación del Bajo Aragón – Caspe (Circunscrito en azul los límites de la comarca)**

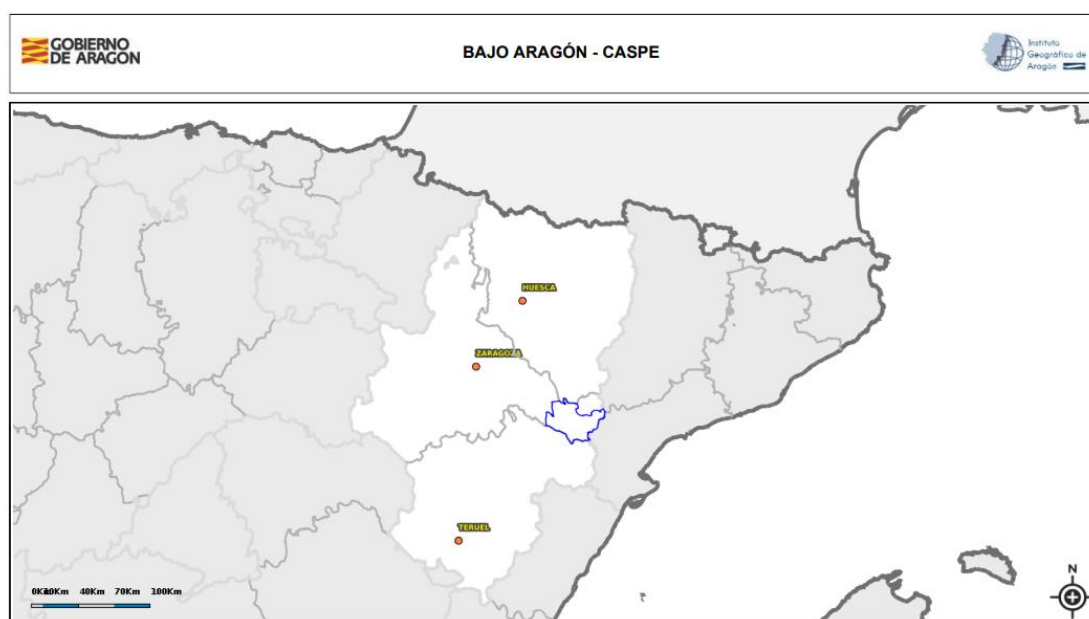

Fuente: (Instituto Geográfico de Aragón, IGEAR)

Para tener una visión más amplia del territorio que representa nuestra comarca dentro de la comunidad autónoma, comparemos con el resto de territorios estableciendo una clasificación de mayor a menor según su área de extensión. De esta forma quedaría tal que así en nuestra Tabla 1:

**Tabla 1. Ranking comarcas de Aragón por superficie (2022)**

| Pos.         | Comarca                             | Superficie (km <sup>2</sup> ) | Porcentaje de la superficie total de Aragón |
|--------------|-------------------------------------|-------------------------------|---|
| 1            | Cinco Villas                        | 3.062,44                      | 6,42%                                       |
| 2            | Comunidad de Teruel                 | 2.791,93                      | 5,85%                                       |
| 3            | Los Monegros                        | 2.764,45                      | 5,79%                                       |
| 4            | Hoya de Huesca / Plana de Uesca     | 2.525,58                      | 5,29%                                       |
| 5            | Comunidad de Calatayud              | 2.512,54                      | 5,27%                                       |
| 6            | Ribagorza                           | 2.460,33                      | 5,16%                                       |
| 7            | Gúdar-Javalambre                    | 2.351,58                      | 4,93%                                       |
| 8            | Central                             | 2.288,85                      | 4,80%                                       |
| 9            | Sobrarbe                            | 2.202,20                      | 4,61%                                       |
| 10           | Jiloca                              | 1.932,34                      | 4,05%                                       |
| 11           | La Jacetania                        | 1.857,70                      | 3,89%                                       |
| 12           | Bajo Cinca / Baix Cinca             | 1.419,91                      | 2,98%                                       |
| 13           | Sierra de Albarracín                | 1.414,12                      | 2,96%                                       |
| 14           | Cuencas Mineras                     | 1.407,85                      | 2,95%                                       |
| 15           | Alto Gállego                        | 1.359,82                      | 2,85%                                       |
| 16           | Bajo Aragón                         | 1.304,18                      | 2,73%                                       |
| 17           | Maestrazgo                          | 1.204,25                      | 2,52%                                       |
| 18           | Somontano de Barbastro              | 1.170,32                      | 2,45%                                       |
| 19           | Campo de Daroca                     | 1.118,12                      | 2,34%                                       |
| 20           | Campo de Belchite                   | 1.043,73                      | 2,19%                                       |
| 21           | Bajo Aragón-Caspe / Baix Aragó-Casp | 997,28                        | 2,09%                                       |
| 22           | Ribera Baja del Ebro                | 989,86                        | 2,07%                                       |
| 23           | Valdejalón                          | 938,77                        | 1,97%                                       |
| 24           | Matarraña / Matarranya              | 933,07                        | 1,96%                                       |
| 25           | Bajo Martín                         | 795,19                        | 1,67%                                       |
| 26           | Campo de Cariñena                   | 772,02                        | 1,62%                                       |
| 27           | La Litera / La Llitera              | 733,86                        | 1,54%                                       |
| 28           | Campo de Borja                      | 690,58                        | 1,45%                                       |
| 29           | Andorra-Sierra de Arcos             | 675,05                        | 1,41%                                       |
| 30           | Cinca Medio                         | 573,05                        | 1,20%                                       |
| 31           | Aranda                              | 561,06                        | 1,18%                                       |
| 32           | Tarazona y el Moncayo               | 452,22                        | 0,95%                                       |
| 33           | Ribera Alta del Ebro                | 416                           | 0,87%                                       |
| <b>TOTAL</b> |                                     | <b>47.720,25</b>              | <b>100,00%</b>                              |

Fuente: Elaboración propia a partir de datos de superficie del IAEST (2022)

Tal y como se menciona anteriormente, la comarca de estudio se encuentra en la posición 21 por superficie, y apenas representa un 2% del total de Aragón, de modo que queda claro que el Bajo Aragón – Caspe no se caracteriza por su extensión. De hecho, si se analiza esta Tabla 1, destaca que varias comarcas la duplican en kilómetros cuadrados, llegando incluso algunas a triplicarla.

### 3. POBLACIÓN

Igual que hemos hecho para la superficie, sería conveniente estudiar el contexto poblacional del Bajo Aragón – Caspe dentro de la comunidad. Estableciendo de nuevo una clasificación por comarcas, ahora con la población, tendríamos la siguiente Tabla 2:

**Tabla 2. Ranking comarcas de Aragón por población (2022)**

| Pos.         | Comarca                             | Población total de la comarca | Porcentaje de la población total de Aragón |
|--------------|-------------------------------------|-------------------------------|--|
| 1            | Central                             | 757.295                       | 57,10%                                     |
| 2            | Hoya de Huesca / Plana de Uesca     | 68.882                        | 5,19%                                      |
| 3            | Comunidad de Teruel                 | 46.157                        | 3,48%                                      |
| 4            | Comunidad de Calatayud              | 36.133                        | 2,72%                                      |
| 5            | Cinco Villas                        | 30.815                        | 2,32%                                      |
| 6            | Valdejalón                          | 29.861                        | 2,25%                                      |
| 7            | Bajo Aragón                         | 28.707                        | 2,16%                                      |
| 8            | Ribera Alta del Ebro                | 27.635                        | 2,08%                                      |
| 9            | Bajo Cinca / Baix Cinca             | 24.958                        | 1,88%                                      |
| 10           | Cinca Medio                         | 24.363                        | 1,84%                                      |
| 11           | Somontano de Barbastro              | 24.127                        | 1,82%                                      |
| 12           | La Litera / La Llitera              | 18.790                        | 1,42%                                      |
| 13           | Los Monegros                        | 18.573                        | 1,40%                                      |
| 14           | La Jacetania                        | 18.460                        | 1,39%                                      |
| 15           | Bajo Aragón-Caspe / Baix Aragó-Casp | 15.328                        | 1,16%                                      |
| 16           | Alto Gállego                        | 13.929                        | 1,05%                                      |
| 17           | Tarazona y el Moncayo               | 13.889                        | 1,05%                                      |
| 18           | Campo de Borja                      | 13.706                        | 1,03%                                      |
| 19           | Ribagorza                           | 12.594                        | 0,95%                                      |
| 20           | Jiloca                              | 12.390                        | 0,93%                                      |
| 21           | Campo de Cariñena                   | 10.046                        | 0,76%                                      |
| 22           | Andorra-Sierra de Arcos             | 9.547                         | 0,72%                                      |
| 23           | Ribera Baja del Ebro                | 8.517                         | 0,64%                                      |
| 24           | Matarraña / Matarranya              | 8.306                         | 0,63%                                      |
| 25           | Cuencas Mineras                     | 7.800                         | 0,59%                                      |
| 26           | Sobrarbe                            | 7.755                         | 0,58%                                      |
| 27           | Gúdar-Javalambre                    | 7.678                         | 0,58%                                      |
| 28           | Bajo Martín                         | 6.270                         | 0,47%                                      |
| 29           | Aranda                              | 6.226                         | 0,47%                                      |
| 30           | Campo de Daroca                     | 5.451                         | 0,41%                                      |
| 31           | Campo de Belchite                   | 4.561                         | 0,34%                                      |
| 32           | Sierra de Albarracín                | 4.425                         | 0,33%                                      |
| 33           | Maestrazgo                          | 3.141                         | 0,24%                                      |
| <b>TOTAL</b> |                                     | <b>1.326.315</b>              | <b>100,00%</b>                             |

Fuente: Elaboración propia a partir de datos de población del IAEST (2022)

Prestando atención a esta Tabla 2, y teniendo en cuenta también la Tabla 1, además de la clara escasa densidad de población fuera de los grandes núcleos urbanos, conocida como “*España vaciada*”, también podemos apreciar que el Bajo Aragón – Caspe mejora ligeramente su posición en el ranking si atendiésemos únicamente a la población, aquí es la decimoquinta. Cabría destacar como curiosidad que, aunque esté en posiciones más altas respecto a la población, su aportación al total es menor que si la comparásemos con su aportación a la superficie (casi la mitad, un 2,09% frente a un 1,16%). Esto es debido, como se ha comentado, al gran éxodo rural en Aragón, que ha llevado a su capital, Zaragoza, a absorber prácticamente a la mitad de la población total de la comunidad.

Tras este pequeño análisis general, y conociendo así la posición que ocupa la comarca del Bajo Aragón – Caspe dentro de la comunidad autónoma, abordaremos ahora de una manera más específica sus datos.

La comarca del Bajo Aragón – Caspe está formada únicamente por seis municipios que ordenados alfabéticamente son: Caspe, la capital comarcal a la que da nombre y principal núcleo de población y considerada como ciudad desde 2020 cuando superó los diez mil habitantes, Chiprana, Fabara, Fayón, Maella y Nonaspe. Según el Instituto Nacional de Estadística (INE), a través del Padrón Municipal, a fecha 1 de Enero del 2023, la población total de la comarca del Bajo Aragón – Caspe fue de 15479 habitantes y ya desde el primer momento, atendiendo a la Tabla 3, se puede observar a priori una desigual distribución, puesto que dos terceras partes de esta población se hallan en su capital, Caspe, popularmente conocida como “*La ciudad del Compromiso*”.

**Tabla 3. Población total por municipio y su evolución (1996-2023)**

| <b>Municipio</b> | <b>1996</b>  | <b>2023</b>  | <b>Variación</b> |
|------------------|--------------|--------------|------------------|
| Caspe            | 7770         | 10336        | <b>+33,02%</b>   |
| Chiprana         | 406          | 531          | <b>+30,79%</b>   |
| Fabara           | 1261         | 1065         | <b>-15,54%</b>   |
| Fayón            | <b>392</b>   | 422          | <b>+7,65%</b>    |
| Maella           | 2079         | 2100         | <b>+1,01%</b>    |
| Nonaspe          | 1100         | 1025         | <b>-6,82%</b>    |
| <b>Total</b>     | <b>13008</b> | <b>15479</b> | <b>+19,00%</b>   |

Fuente: Elaboración propia a partir de datos de población del INE (1996-2023)

**Tabla 4. Porcentaje de población por municipio respecto al total de la comarca y su evolución (1996-2023)**

| Municipio | 1996   | 2023   | Variación      |
|-----------|--------|--------|----------------|
| Caspe     | 59,73% | 66,77% | <b>+11,89%</b> |
| Chiprana  | 3,12%  | 3,43%  | <b>+9,68%</b>  |
| Fabara    | 9,69%  | 6,88%  | <b>-28,87%</b> |
| Fayón     | 3,01%  | 2,73%  | <b>-10,00%</b> |
| Maella    | 15,98% | 13,57% | <b>-15,00%</b> |
| Nonaspe   | 8,46%  | 6,62%  | <b>-22,35%</b> |

Fuente: Elaboración propia a partir de datos de población del INE (1996-2023)

Prestando atención a estas Tablas 3 y 4, se puede observar a priori una desigual distribución, puesto que dos terceras partes de la población se hallan en la capital, Caspe. Este mayor núcleo urbano ha ido atrayendo más habitantes en detrimento de las demás localidades que van perdiendo influencia. La única localidad que gana algo de protagonismo en este sentido es Chiprana y seguramente el motivo se deba a su proximidad con Caspe, y a desempeñar en ocasiones un papel de “ciudad dormitorio”. Todo esto se verá favorecido, como veremos más adelante, por una agricultura extensiva predominante que requerirá abundante mano de obra, la cual no puede ser íntegramente absorbida por el principal núcleo urbano y capital, Caspe, popularmente conocida como “*La ciudad del Compromiso*”.

A modo de interés, el Compromiso de Caspe fue un pacto establecido en 1412 en la villa de Caspe que supuso un acontecimiento decisivo en la historia aragonesa, española y europea. Tras la muerte sin heredero legítimo del rey Martín I de Aragón el “Humano” en 1410, y reunidos los reinos de Aragón, Valencia y el principado de Cataluña, se acordó la entronización de Fernando I, y con él la entrada de la dinastía Trastámara en la Corona de Aragón. Es considerado como un ejemplo del triunfo de la vía de la política y de la diplomacia, además de ser un suceso siempre presente en la cultura popular de la comarca, y sobre todo, de su capital, Caspe.<sup>12</sup>

## 4. ANÁLISIS DEMOGRÁFICO E INFLUENCIA DE LA POBLACIÓN EXTRANJERA

Una vez conocemos el enclave dónde se sitúa el Bajo Aragón – Caspe y tenemos una idea general de su población, vayamos al análisis demográfico, en el que ya

<sup>1</sup><https://patrimonioculturaldearagon.es/sin-categoria/sexta-centenario-del-compromiso-de-caspe/>

<sup>2</sup><https://www.cbac.es/conmemoracion-del-compromiso-de-caspe/>



anticipamos, haremos énfasis en la importancia de la población extranjera en la comarca.

Con el fin de abordar su demografía, se comenzará la clasificación a través de las pirámides poblacionales por edades y sexos desde finales del siglo XX hasta la etapa más reciente. Es por ello que hemos obtenido estos primeros Gráficos 1:

**Gráficos 1. Pirámides poblacionales por edades y sexos en el Bajo Aragón – Caspe (1998-2022)**

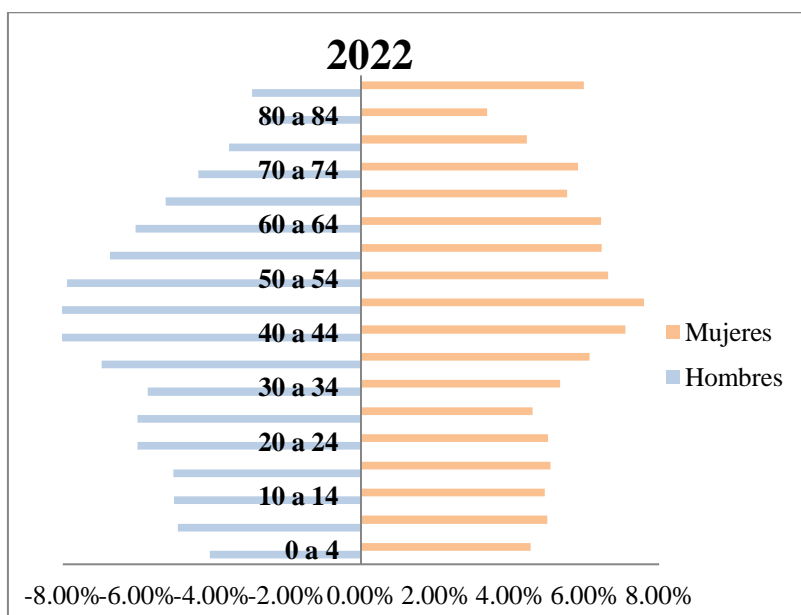
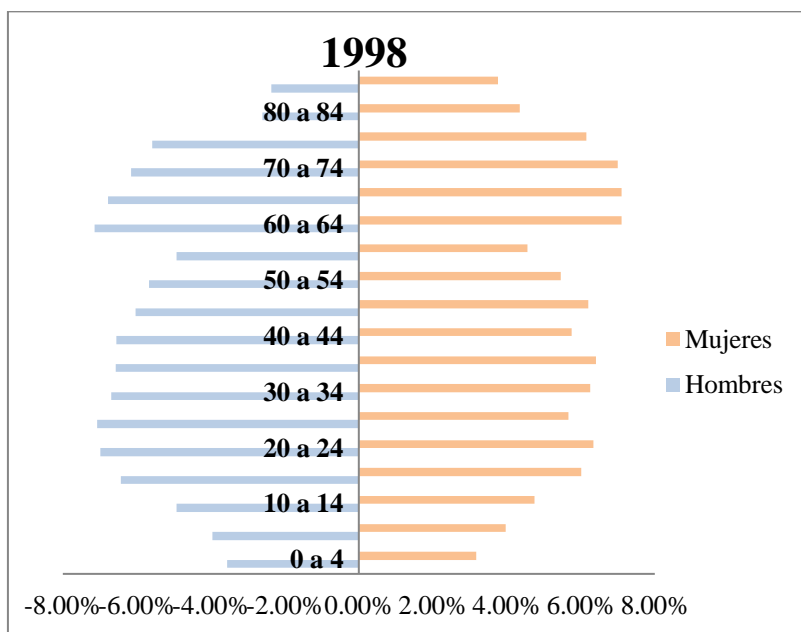

Fuente: Elaboración propia a partir de datos de población del IAEST (1998-2022)<sup>3</sup>

<sup>3</sup><https://aplicaciones.aragon.es/mtiae/menu?action=link&linea=23&tipo=4&idt=19>

Si atendemos a la pirámide poblacional de la comarca, se observa un ligero aumento en la población menor de 15 años respecto a finales de los años 90. Otro punto a destacar es el aumento en el grueso de la población, los adultos en edad de trabajar, desde los 30 a los 59, cuyos motivos pueden ser las incipientes oportunidades de trabajo como mano de obra en agricultura extensiva y cooperativas agrarias que favorecen el saldo migratorio comarcal. Por último y quizás lo más reseñable, sería el menor porcentaje de población envejecida con respecto al pasado, pues basta con observar el menor porcentaje que representa la población de 65 años en adelante, sobre todo en el caso de los hombres. Podría ser que esta población envejecida haya optado por un traslado a los grandes núcleos de población, debido en gran parte a la proximidad de atenciones sanitarias que hay en éstos o las numerosas residencias que hay en las grandes ciudades.

Sin duda alguna, si hacemos un análisis demográfico del Bajo Aragón – Caspe debemos abordar el tema de los movimientos migratorios, puesto que esta comarca ha sido de gran atracción para la población extranjera en los últimos años. Buena muestra de ello será la siguiente Tabla 5:

**Tabla 5. Población extranjera y total de la comarca por edades (2003-2022)**

|                 | <b>Población extranjera</b> |              | <b>Población total</b> |               | <b>Porcentaje población extranjera respecto a población total</b> |               |
|-----------------|-----------------------------|--------------|------------------------|---------------|---|---------------|
| <b>Año</b>      | <b>2003</b>                 | <b>2022</b>  | <b>2003</b>            | <b>2022</b>   | <b>2003</b>   | <b>2022</b>   |
| <b>0 a 15</b>   | 53                          | 810          | 1.393                  | 2.322         | 3,80%   | 34,88%        |
| <b>16 a 64</b>  | 379                         | 3.250        | 7.813                  | 9.680         | 4,85%   | 33,57%        |
| <b>65 y más</b> | 9                           | 126          | 3.452                  | 3.326         | 0,26%   | 3,79%         |
| <b>Total</b>    | <b>441</b>                  | <b>4.186</b> | <b>12.658</b>          | <b>15.328</b> | <b>3,48%</b>  | <b>27,31%</b> |

Fuente: Elaboración propia a partir de datos del Padrón Municipal IAEST (2003-2022)

En el año 2003, la población extranjera apenas representaba poco más de un 3% de la población total de la comarca, sin embargo, en los veinte últimos años, esta cifra se ha multiplicado por diez hasta llegar a casi un 30% de la población total. Atendiendo así a los datos, podemos afirmar que una de cada tres personas menores de 65 años es de origen extranjero. Esta cifra no deja de sorprendernos si la comparamos con la comunidad autónoma de Aragón, en la que a fecha de 2022, según el Instituto Aragonés de Estadística (IAEST), rondaría una cifra ligeramente superior al 12% de la población total.<sup>4</sup>

Para darle cierta magnitud a este aspecto, ampliaremos la vista a un marco más amplio y compararemos con las demás comarcas. Para ello, y gracias a los datos de población total y extranjera obtenidos del Padrón Municipal, hemos obtenido el porcentaje que

<sup>4</sup>[https://bi.aragon.es/analytics\\_pub/saw.dll?Go&path=/shared/IAEST-PUBLICA/Estadistica%20Local/03/030012TC&Action=Navigate&Options=df&P0=1&P1=eq&P2=%22Fecha%20Referencia%20Padron%22.Ano&P3=2022](https://bi.aragon.es/analytics_pub/saw.dll?Go&path=/shared/IAEST-PUBLICA/Estadistica%20Local/03/030012TC&Action=Navigate&Options=df&P0=1&P1=eq&P2=%22Fecha%20Referencia%20Padron%22.Ano&P3=2022)

representa la población extranjera en cada comarca para los años 2003 y 2022, y hemos reordenado dicho coeficiente de mayor a menor para establecer de nuevo un ranking con las comarcas de Aragón. Con esta clasificación, se tomará conciencia de la importancia que representa la inmigración en la zona a través de la Tabla 6:

**Tabla 6. Ranking población extranjera en Aragón por comarcas (2003)**

| Pos.         | Comarca                             | Población total  | Población extranjera | Porcentaje población extranjera respecto al total de cada comarca |
|--------------|-------------------------------------|------------------|----------------------|---|
| 1            | Campo de Cariñena                   | 10.715           | 1.344                | 12,54%  |
| 2            | Valdejalón                          | 24.579           | 2.530                | 10,29%  |
| 3            | Gúdar-Javalambre                    | 8.053            | 555                  | 6,89%   |
| 4            | Comunidad de Calatayud              | 40.484           | 2.788                | 6,89%   |
| 5            | Cinca Medio                         | 22.683           | 1.506                | 6,64%   |
| 6            | Bajo Cinca / Baix Cinca             | 22.961           | 1.519                | 6,62%   |
| 7            | Bajo Aragón                         | 27.705           | 1.791                | 6,46%   |
| 8            | Cinco Villas                        | 32.599           | 1.773                | 5,44%   |
| 9            | La Litera / La Llitera              | 18.720           | 991                  | 5,29%   |
| 10           | Ribagorza                           | 12.263           | 638                  | 5,20%   |
| 11           | Central                             | 670.239          | 34.629               | 5,17%   |
| 12           | Matarraña / Matarranya              | 8.739            | 434                  | 4,97%   |
| 13           | Campo de Borja                      | 14.344           | 699                  | 4,87%   |
| 14           | La Jacetania                        | 17.299           | 827                  | 4,78%   |
| 15           | Maestrazgo                          | 3.691            | 162                  | 4,39%   |
| 16           | Aranda                              | 8.054            | 352                  | 4,37%   |
| 17           | Sierra de Albarracín                | 4.939            | 205                  | 4,15%   |
| 18           | Jiloca                              | 13.800           | 555                  | 4,02%   |
| 19           | Somontano de Barbastro              | 23.141           | 925                  | 4,00%   |
| 20           | Cuencas Mineras                     | 9.477            | 342                  | 3,61%   |
| 21           | Bajo Aragón-Caspe / Baix Aragó-Casp | 12.658           | 441                  | 3,48%   |
| 22           | Hoya de Huesca / Plana de Uesca     | 61.659           | 2.139                | 3,47%   |
| 23           | Ribera Alta del Ebro                | 23.114           | 749                  | 3,24%   |
| 24           | Andorra-Sierra de Arcos             | 11.138           | 359                  | 3,22%   |
| 25           | Comunidad de Teruel                 | 43.854           | 1.409                | 3,21%   |
| 26           | Los Monegros                        | 20.972           | 655                  | 3,12%   |
| 27           | Sobrarbe                            | 6.903            | 215                  | 3,11%   |
| 28           | Alto Gállego                        | 12.593           | 389                  | 3,09%   |
| 29           | Tarazona y el Moncayo               | 14.346           | 430                  | 3,00%   |
| 30           | Bajo Martín                         | 7.290            | 204                  | 2,80%   |
| 31           | Ribera Baja del Ebro                | 9.292            | 193                  | 2,08%   |
| 32           | Campo de Belchite                   | 5.336            | 73                   | 1,37%   |
| 33           | Campo de Daroca                     | 6.450            | 75                   | 1,16%   |
| <b>TOTAL</b> |                                     | <b>1.230.090</b> | <b>61.896</b>        | <b>5,03%</b>  |

Fuente: Elaboración propia a partir de datos del Padrón Municipal IAEST (2003)

**Tabla 7. Ranking población extranjera en Aragón por comarcas (2022)**

| Pos. | Comarca                             | Población total  | Población extranjera | Porcentaje población extranjera respecto al total de cada comarca |
|------|-------------------------------------|------------------|----------------------|---|
| 1    | Bajo Aragón-Caspe / Baix Aragó-Casp | 15.328           | 4.186                | 27,31%  |
| 2    | Bajo Cinca / Baix Cinca             | 24.958           | 5.846                | 23,42%  |
| 3    | Valdejalón                          | 29.861           | 6.975                | 23,36%  |
| 4    | Campo de Cariñena                   | 10.046           | 2.257                | 22,47%  |
| 5    | La Litera / La Llitera              | 18.790           | 3.160                | 16,82%  |
| 6    | Cinca Medio                         | 24.363           | 4.065                | 16,69%  |
| 7    | Matarraña / Matarranya              | 8.306            | 1.313                | 15,81%  |
| 8    | Comunidad de Calatayud              | 36.133           | 5.420                | 15,00%  |
| 9    | Cinco Villas                        | 30.815           | 4.584                | 14,88%  |
| 10   | Jiloca                              | 12.390           | 1.808                | 14,59%  |
| 11   | Bajo Aragón                         | 28.707           | 3.945                | 13,74%  |
| 12   | Campo de Daroca                     | 5.451            | 737                  | 13,52%  |
| 13   | Ribagorza                           | 12.594           | 1.673                | 13,28%  |
| 14   | Los Monegros                        | 18.573           | 2.345                | 12,63%  |
| 15   | Sobrarbe                            | 7.755            | 975                  | 12,57%  |
| 16   | Campo de Borja                      | 13.706           | 1.689                | 12,32%  |
| 17   | Gúdar-Javalambre                    | 7.678            | 945                  | 12,31%  |
| 18   | Bajo Martín                         | 6.270            | 749                  | 11,95%  |
| 19   | Ribera Alta del Ebro                | 27.635           | 3.171                | 11,47%  |
| 20   | Central                             | 757.295          | 86.894               | 11,47%  |
| 21   | Alto Gállego                        | 13.929           | 1.545                | 11,09%  |
| 22   | Somontano de Barbastro              | 24.127           | 2.629                | 10,90%  |
| 23   | Comunidad de Teruel                 | 46.157           | 4.740                | 10,27%  |
| 24   | Hoya de Huesca / Plana de Uesca     | 68.882           | 6.837                | 9,93%   |
| 25   | Maestrazgo                          | 3.141            | 311                  | 9,90%   |
| 26   | Ribera Baja del Ebro                | 8.517            | 814                  | 9,56%   |
| 27   | Cuencas Mineras                     | 7.800            | 737                  | 9,45%   |
| 28   | Tarazona y el Moncayo               | 13.889           | 1.201                | 8,65%   |
| 29   | Andorra-Sierra de Arcos             | 9.547            | 815                  | 8,54%   |
| 30   | Aranda                              | 6.226            | 514                  | 8,26%   |
| 31   | Campo de Belchite                   | 4.561            | 360                  | 7,89%   |
| 32   | La Jacetania                        | 18.460           | 1.281                | 6,94%   |
| 33   | Sierra de Albarracín                | 4.425            | 241                  | 5,45%   |
|      | <b>TOTAL</b>                        | <b>1.326.315</b> | <b>164.762</b>       | <b>12,42%</b>   |

Fuente: Elaboración propia a partir de datos del Padrón Municipal IAEST (2022)

Si se comparan las Tablas 6 y 7, resulta evidente, por tanto, que el saldo migratorio de la comarca en cuestión ha ido evolucionando en una tendencia claramente alcista, puesto que en 2003 ocupaba el puesto 21 en nuestra clasificación, sin embargo, tras los últimos veinte años ha pasado a liderar, con cierto margen, este ranking.

Tal ha sido la evolución, que el porcentaje de inmigración ha ido duplicando desde 2012, no sólo a la media aragonesa, sino también a la española. Nos serviremos del siguiente Gráfico 3 para observar esta evolución:

**Gráfico 3. Evolución porcentaje población extranjera (2003 - 2022)**

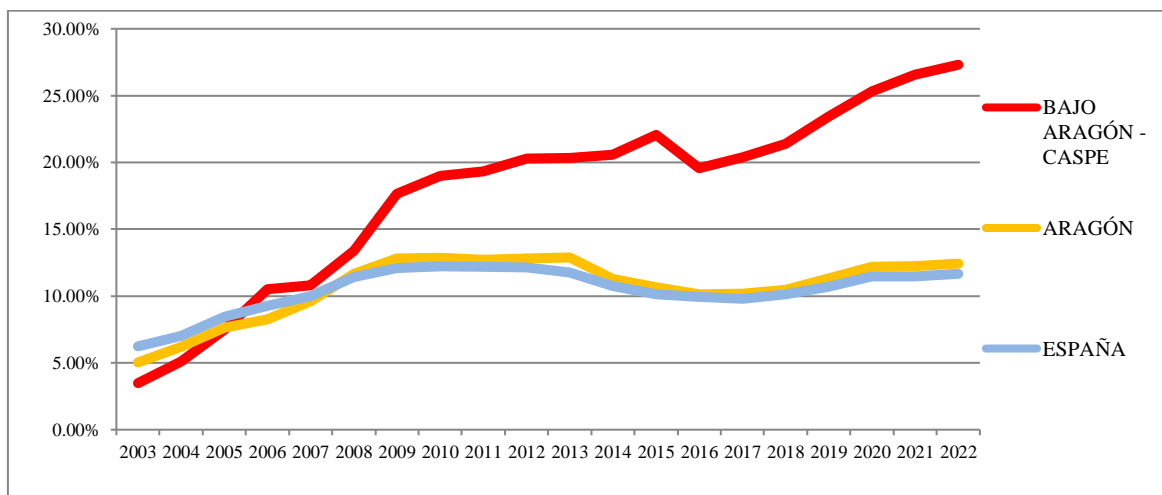

Fuente: Elaboración propia a partir de datos del Padrón Municipal IAEST (2003-2022) y Padrón Continuo del INE (2003-2022)

Aquí en el Gráfico 3 se ve claramente esa tendencia alcista que acabamos de mencionar, ya que, mientras Aragón sigue la línea nacional en cuanto a porcentaje de extranjeros, desde la crisis económica de 2009 la comarca del Bajo Aragón – Caspe ha disparado este coeficiente de población foránea hasta más allá del doble de la media nacional y autonómica.

Si quisiéramos ahondar en esta población extranjera que acude a la comarca del Bajo Aragón – Caspe, podríamos dividirla por continentes de origen, y de esta forma conoceríamos cuáles son aquellos que predominan. Por ello, atenderemos al siguiente Gráfico 4:

**Gráficos 4. Población extranjera por continente y nacionalidad en el Bajo Aragón - Caspe (2022)**

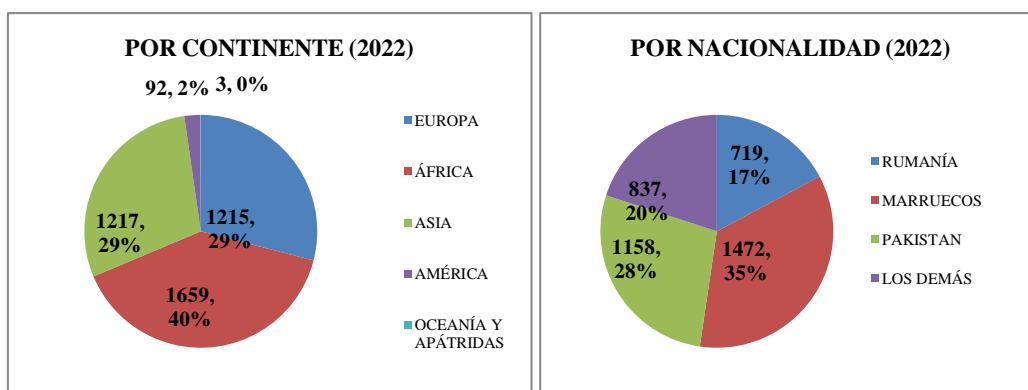

Fuente: Elaboración propia a partir de datos del Padrón Municipal IAEST (2022)

Según las cifras del Padrón Municipal en 2022,<sup>5</sup> el 29% de la población foránea acudió al Bajo Aragón – Caspe desde zonas europeas, la mayoría concretamente desde Rumanía. Otro continente predominante en la población extranjera de la comarca sería el continente asiático, también con un 29%, destacando, sobre todo, la nacionalidad paquistaní. Sin embargo, la mayor parte de las inmigraciones se producen, como podemos ver, desde zonas de África con un 40%, especialmente desde el Magreb, puesto que más del 95% de africanos en el Bajo Aragón – Caspe vinieron de Marruecos.

Por último, y para concluir el estudio de la población extranjera de nuestra comarca, observaremos en los siguientes gráficos cómo se divide esta población por sexos y grupos de edad. Así, observaremos nuestros Gráficos 5:

#### **Gráficos 5. Población extranjera por sexo y grupos de edad en el Bajo Aragón – Caspe (2022)**

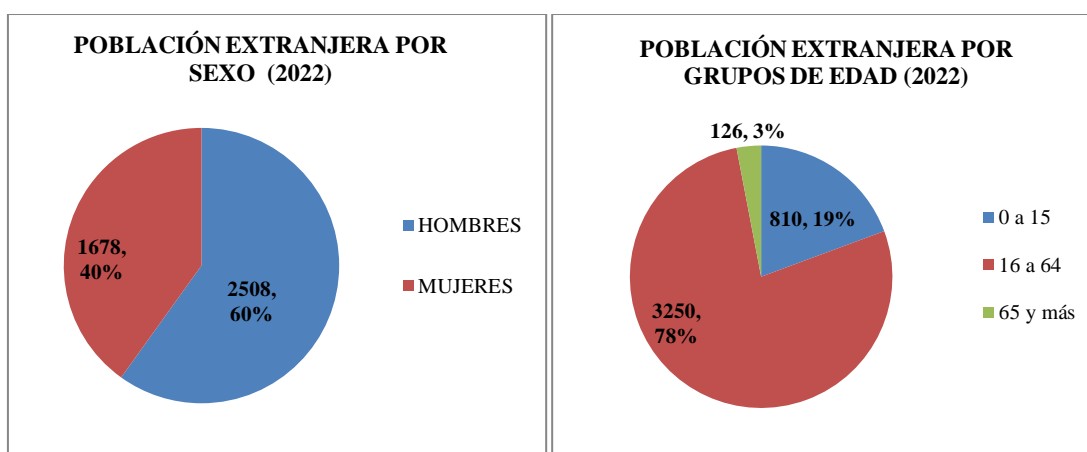

Fuente: Elaboración propia a partir de datos del Padrón Municipal IAEST (2022)

Según estos Gráficos 5, hablamos de que un 60% de los extranjeros son hombres frente a un 40% que son mujeres. En cuanto a los grupos de edad, cabría destacar una población extranjera para nada envejecida, pues los mayores de 65 años apenas representan un 3% según los datos de 2022. Por su parte, vemos que más de tres cuartas partes de la inmigración se encuentran en edad de trabajar, entre 16 y 64 años, y a su vez, casi el 20% son niños entre 0 y 15 años. Seguramente, si comparásemos los resultados obtenidos con los de principios de siglo, advertiríamos que la población foránea en edad infantil ha aumentado considerablemente, debido, de manera obvia, a todos los nacimientos producidos entre la población extranjera ya asentada. Recordemos que, según el Código Civil, no son considerados españoles de origen los nacidos de padres marroquíes y paquistaníes (dos de las nacionalidades predominantes) entre otros.<sup>6</sup>

<sup>5</sup>[https://bi.aragon.es/analytics\\_pub/saw.dll?Go&path=/shared/IAEST-PUBLICA/Estadistica%20Local/03/030070C&Action=Navigate&Options=df&P0=2&P1=eq&P2=%22Fecha%20Referencia%20Padron%22.Ano&P3=2022&P4=eq&P5=%22Lugar%20de%20Residencia%22.%22Residencia%20comarca%20codigo%22&P6=19](https://bi.aragon.es/analytics_pub/saw.dll?Go&path=/shared/IAEST-PUBLICA/Estadistica%20Local/03/030070C&Action=Navigate&Options=df&P0=2&P1=eq&P2=%22Fecha%20Referencia%20Padron%22.Ano&P3=2022&P4=eq&P5=%22Lugar%20de%20Residencia%22.%22Residencia%20comarca%20codigo%22&P6=19)

<sup>6</sup><https://www.boe.es/eli/es/ins/2007/03/28/1>

## 5. ANÁLISIS ECONÓMICO A TRAVÉS DEL VAB

Una vez hemos detallado a la población de la comarca Bajo Aragón – Caspe, deberíamos hacer lo propio con su economía. Para ello, nos valdremos del Valor Añadido Bruto (VAB), puesto que será la magnitud que más nos aproximará a conocer la riqueza generada en la economía de la comarca.

Por Valor Añadido Bruto -en adelante VAB-, se entiende el conjunto del valor económico que alcanzan los bienes y servicios de una economía en un momento o periodo dado.<sup>7</sup>

Si en términos demográficos señalábamos que el Bajo Aragón – Caspe representaba actualmente poco más de un 1% del total de la población aragonesa, prácticamente lo mismo podríamos decir de su aportación a la economía de la comunidad autónoma. Según datos oficiales del IAEST, el VAB del total de la economía aragonesa en 2013 fue de más de 29 mil millones de euros, y en el último año con datos, 2022, algo más de 38 mil millones de euros. A su vez, las cifras registradas para el VAB del Bajo Aragón – Caspe fueron de 309 y 374 millones de euros respectivamente<sup>8</sup>. Es decir, en ambos períodos representa apenas un 1% del total.

Aunque para hacer esta magnitud significativa, lo más conveniente será dividirla entre la población para obtener el VAB per cápita y así poder comparar entre las distintas comarcas. Ordenando de mayor a menor nos resultaría para los años 2013 y 2022, las Tablas 8 y 9 respectivamente:

---

<sup>7</sup><https://icearagon.aragon.es/atlas/Aragon/info/actividades-economicas/valor-anadido-bruto/valor-anadido-bruto>

<sup>8</sup>[https://bi.aragon.es/analytics\\_pub/saw.dll?Go&path=/shared/IAEST-PUBLICA/Estadistica%20Local/01/010078TC&Action=Navigate&Options=df](https://bi.aragon.es/analytics_pub/saw.dll?Go&path=/shared/IAEST-PUBLICA/Estadistica%20Local/01/010078TC&Action=Navigate&Options=df)

**Tabla 8. Ranking por comarcas Valor Añadido Bruto (VAB) per cápita en Aragón (2013)**

| Pos. | Personas | VAB (miles de €) | VAB per cápita (€) | Comarca                 |
|------|----------|------------------|--------------------|-------------------------|
| 1    | 9223     | 368538,5         | 39.958,64 €        | Ribera Baja del Ebro    |
| 2    | 27765    | 885221,9         | 31.882,65 €        | Ribera Alta del Ebro    |
| 3    | 47185    | 1230487          | 26.077,93 €        | Comunidad de Teruel     |
| 4    | 12942    | 322196,1         | 24.895,39 €        | Ribagorza               |
| 5    | 11113    | 276082,2         | 24.843,17 €        | Andorra-Sierra de Arcos |
| 6    | 68280    | 1658705,4        | 24.292,70 €        | Hoya de Huesca          |
| 7    | 7721     | 185233,1         | 23.990,82 €        | Sobrarbe                |
| 8    | 32074    | 748091,1         | 23.323,91 €        | Cinco Villas            |
| 9    | 24800    | 560691,3         | 22.608,52 €        | Bajo Cinca              |
| 10   | 5093     | 114631,4         | 22.507,64 €        | Campo de Belchite       |
| 11   | 18814    | 423274,5         | 22.497,85 €        | La Litera               |
| 12   | 29529    | 663639,3         | 22.474,15 €        | Valdejalón              |
| 13   | 758380   | 16373815,4       | 21.590,52 €        | Central                 |
| 14   | 10802    | 231897,2         | 21.467,99 €        | Campo de Cariñena       |
| 15   | 14447    | 304904,9         | 21.105,07 €        | Alto Gállego            |
| 16   | 29875    | 626191,7         | 20.960,39 €        | Bajo Aragón             |
| 17   | 7268     | 151889,2         | 20.898,35 €        | Aranda                  |
| 18   | 24111    | 503018,4         | 20.862,61 €        | Somontano de Barbastro  |
| 19   | 20172    | 419061,6         | 20.774,42 €        | Los Monegros            |
| 20   | 15008    | 309258,4         | 20.606,24 €        | Bajo Aragón-Caspe       |
| 21   | 8095     | 161949,5         | 20.006,11 €        | Gúdar-Javalambre        |
| 22   | 18421    | 363755,7         | 19.746,79 €        | La Jacetania            |
| 23   | 24216    | 474068,2         | 19.576,65 €        | Cinca Medio             |
| 24   | 14971    | 288723,4         | 19.285,51 €        | Campo de Borja          |
| 25   | 6126     | 114382,5         | 18.671,65 €        | Campo de Daroca         |
| 26   | 8630     | 156638,9         | 18.150,51 €        | Matarraña               |
| 27   | 3464     | 61597,7          | 17.782,25 €        | Maestrazgo              |
| 28   | 6768     | 115221           | 17.024,38 €        | Bajo Martín             |
| 29   | 8835     | 140706,2         | 15.926,00 €        | Cuencas Mineras         |
| 30   | 13435    | 206779,4         | 15.391,10 €        | Jiloca                  |
| 31   | 14471    | 221096,4         | 15.278,58 €        | Tarazona y el Moncayo   |
| 32   | 4783     | 72949,3          | 15.251,79 €        | Sierra de Albarracín    |
| 33   | 40333    | 611080,1         | 15.150,87 €        | Comunidad de Calatayud  |

Fuente: Elaboración propia a partir de datos VAB del IAEST (2013)



**Tabla 9. Ranking por comarcas Valor Añadido Bruto (VAB) en Aragón (2022)**

| Pos. | Personas | VAB (miles de €) | VAB per cápita (€) | Comarca                 |
|------|----------|------------------|--------------------|-------------------------|
| 1    | 8517     | 421434,8         | 49.481,60 €        | Ribera Baja del Ebro    |
| 2    | 27635    | 1104735,5        | 39.975,95 €        | Ribera Alta del Ebro    |
| 3    | 4561     | 181730,4         | 39.844,42 €        | Campo de Belchite       |
| 4    | 6270     | 225484,4         | 35.962,42 €        | Bajo Martín             |
| 5    | 30815    | 1071543,6        | 34.773,44 €        | Cinco Villas            |
| 6    | 5451     | 180416,5         | 33.097,87 €        | Campo de Daroca         |
| 7    | 12594    | 413904,4         | 32.865,21 €        | Ribagorza               |
| 8    | 18790    | 616145,9         | 32.791,16 €        | La Litera               |
| 9    | 10046    | 326066,6         | 32.457,36 €        | Campo de Cariñena       |
| 10   | 29861    | 961651,8         | 32.204,27 €        | Valdejalón              |
| 11   | 7755     | 246310,5         | 31.761,51 €        | Sobrarbe                |
| 12   | 46157    | 1448421          | 31.380,31 €        | Comunidad de Teruel     |
| 13   | 68882    | 2100128,4        | 30.488,78 €        | Hoya de Huesca          |
| 14   | 13706    | 409032,2         | 29.843,29 €        | Campo de Borja          |
| 15   | 13929    | 402607,8         | 28.904,29 €        | Alto Gállego            |
| 16   | 757295   | 21646867         | 28.584,46 €        | Central                 |
| 17   | 24958    | 690778,4         | 27.677,63 €        | Bajo Cinca              |
| 18   | 18573    | 512135,9         | 27.574,22 €        | Los Monegros            |
| 19   | 24127    | 644968,7         | 26.732,24 €        | Somontano de Barbastro  |
| 20   | 6226     | 159199,7         | 25.570,14 €        | Aranda                  |
| 21   | 7678     | 190485,8         | 24.809,30 €        | Gúdar-Javalambre        |
| 22   | 24363    | 601316,1         | 24.681,53 €        | Cinca Medio             |
| 23   | 15328    | 374155,1         | 24.409,91 €        | Bajo Aragón-Caspe       |
| 24   | 18460    | 441748,7         | 23.930,05 €        | La Jacetania            |
| 25   | 8306     | 191782           | 23.089,57 €        | Matarraña               |
| 26   | 28707    | 647273,2         | 22.547,57 €        | Bajo Aragón             |
| 27   | 13889    | 309931,5         | 22.314,89 €        | Tarazona y el Moncayo   |
| 28   | 3141     | 67821,8          | 21.592,42 €        | Maestrazgo              |
| 29   | 36133    | 767422,7         | 21.238,83 €        | Comunidad de Calatayud  |
| 30   | 12390    | 258419,1         | 20.857,07 €        | Jiloca                  |
| 31   | 7800     | 153060,2         | 19.623,10 €        | Cuencas Mineras         |
| 32   | 4425     | 85716,5          | 19.370,96 €        | Sierra de Albarracín    |
| 33   | 9547     | 164783,3         | 17.260,22 €        | Andorra-Sierra de Arcos |

Fuente: Elaboración propia a partir de datos VAB del IAEST (2022)

Como se puede observar en las Tablas 8 y 9, la comarca Bajo Aragón – Caspe no se caracteriza por su riqueza en cuanto a términos per cápita se refiere, es más, ocupa la parte baja de la tabla. El VAB per cápita de Aragón en 2013 y 2022 fue de 21.784 y 28.664 euros respectivamente, por lo que podemos afirmar que nuestra comarca se ha movido siempre por debajo de la media. En los últimos diez años no ha crecido al ritmo de otras, como Campo de Daroca o Campo de Borja, y se ha visto relegada a la posición

23 de la clasificación. De hecho, si quisiéramos conocer el crecimiento neto, deberíamos actualizar este VAB del 2013 en función del IPC (tal y como hacemos en la Tabla 10), y así obtendríamos que el crecimiento neto del Bajo Aragón – Caspe en términos per cápita ha sido de un 6,62%. Realmente es un dato bastante pobre si lo comparamos con el de Aragón en su conjunto, el cual fue superior al 18%.

**Tabla 10. VAB per cápita del Bajo Aragón – Caspe en 2013 actualizado con el IPC al 2022**

| Importe actualizado con el IPC General (sistema IPC base 2021)<br>entre Enero de 2013 y Enero de 2022 |                     |                   |
|---|---------------------|-------------------|
| Importe inicial   | Importe actualizado | Tasa de variación |
| 20.606,24 €   | 22.893,53 €         | 11,10%            |

Fuente: Instituto Nacional de Estadística (INE)<sup>9</sup>

Ahora bien, nos preguntamos cuál es el motor de esta economía y cuál es el sector que aporta mayor valor. Para examinarlo, bastaría con disgregar el VAB por ramas de actividad, y según los últimos datos la estructura productiva de la comarca y su evolución ha sido, como se muestra en los siguientes Gráficos 6 y 7, la siguiente:

**Gráfico 6. VAB, medido en miles de €, por sectores de actividad en el Bajo Aragón - Caspe (2013)**

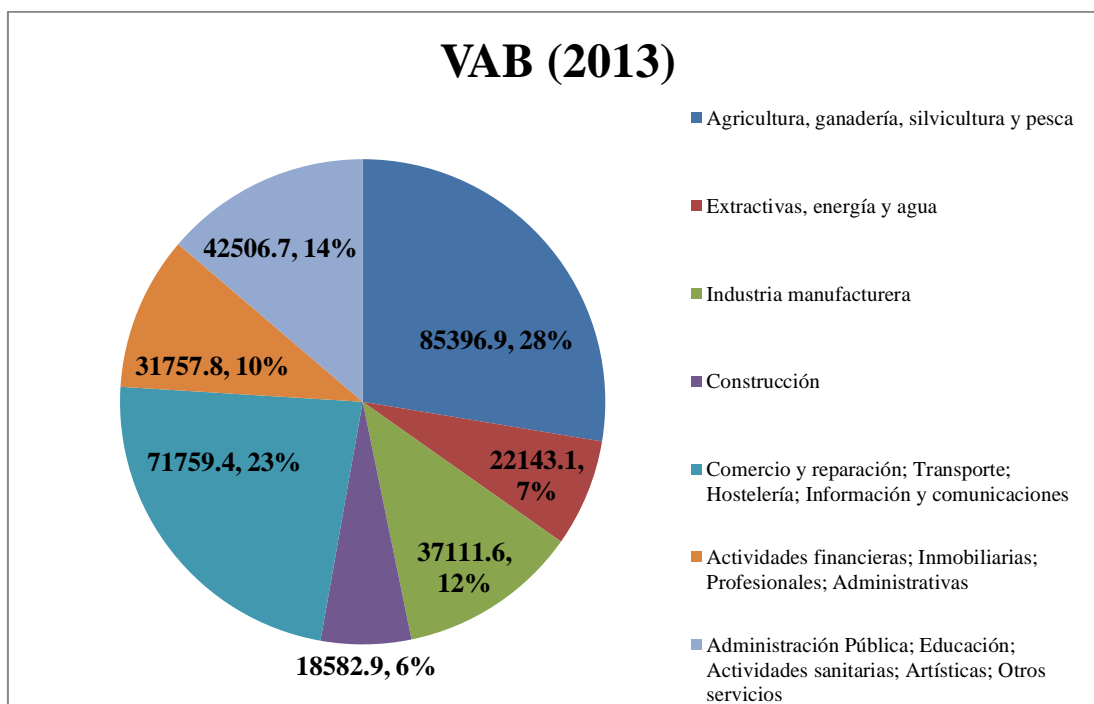

Fuente: Elaboración propia a partir de datos VAB por sectores IAEST (2013)

<sup>9</sup><https://www.ine.es/calcula/calcula.do>

**Gráfico 7. VAB por sectores de actividad en el Bajo Aragón - Caspe (2022)**

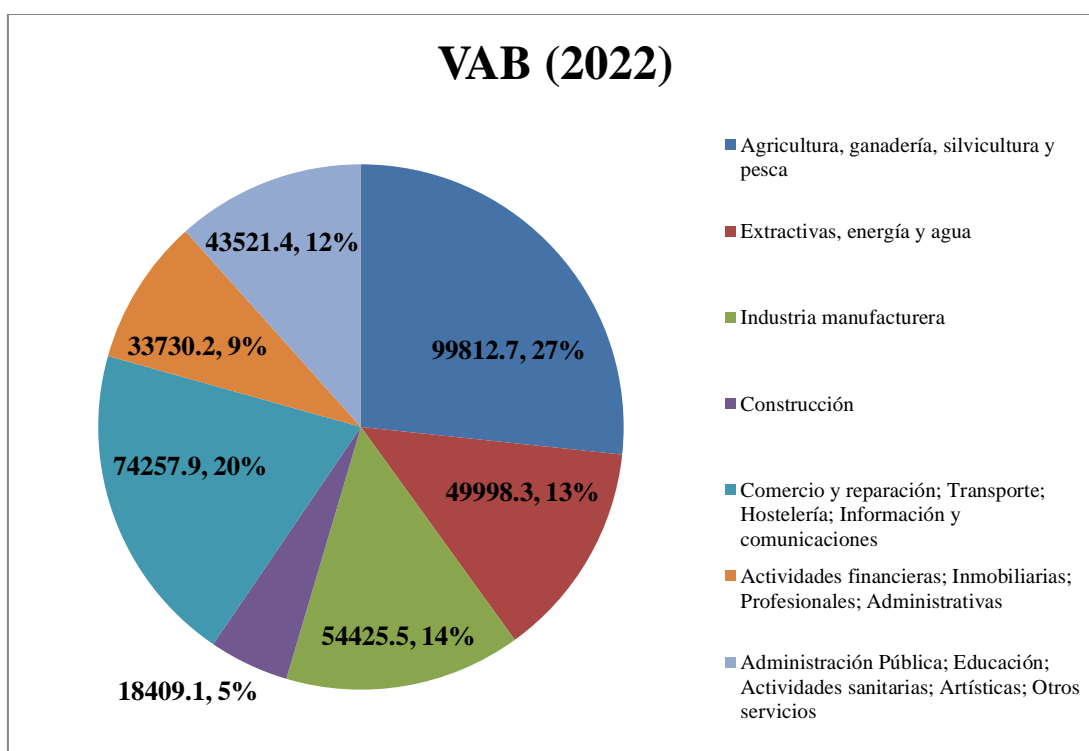

Fuente: Elaboración propia a partir de datos VAB por sectores IAEST (2022)

Se aprecia claramente la predominancia del sector primario, ya que agricultura, ganadería, silvicultura y pesca representan más de una cuarta parte del VAB comarcal. Son en estas actividades donde se aprecia la gran diferencia con la media de Aragón.

Veamos y analicemos ahora, en las siguientes Tablas 11 y 12, la comparación de nuestra comarca con respecto a Aragón para los años 2013 y 2022:

**Tabla 11. Porcentaje respecto al VAB total por sectores Bajo Aragón – Caspe vs Aragón (2013)**

| Ramas de actividad   | Porcentaje del VAB Comarca (2013) | Porcentaje del VAB Aragón (2013) |
|--|-----------------------------------|----------------------------------|
| Agricultura, ganadería, silvicultura y pesca   | 27,61%                            | 6,47%                            |
| Extractivas, energía y agua  | 7,16%                             | 5,06%                            |
| Industria manufacturera  | 12,00%                            | 16,20%                           |
| Construcción   | 6,01%                             | 5,94%                            |
| Comercio y reparación; Transporte; Hostelería; Información y comunicaciones            | 23,20%                            | 22,41%                           |
| Actividades financieras; Inmobiliarias; Profesionales; Administrativas                 | 10,27%                            | 20,52%                           |
| Administración Pública; Educación; Actividades sanitarias; Artísticas; Otros servicios | 13,74%                            | 23,40%                           |

Fuente: Elaboración propia a partir de datos VAB por sectores IAEST (2013)

**Tabla 12. Porcentaje respecto al VAB total por sectores Bajo Aragón – Caspe vs Aragón (2022)**

| Ramas de actividad   | Porcentaje del VAB Comarca (2022) | Porcentaje del VAB Aragón (2022) |
|--|-----------------------------------|----------------------------------|
| Agricultura, ganadería, silvicultura y pesca   | 26,68%                            | 5,54%                            |
| Extractivas, energía y agua  | 13,36%                            | 4,90%                            |
| Industria manufacturera  | 14,55%                            | 18,68%                           |
| Construcción   | 4,92%                             | 5,40%                            |
| Comercio y reparación; Transporte; Hostelería; Información y comunicaciones            | 19,85%                            | 23,05%                           |
| Actividades financieras; Inmobiliarias; Profesionales; Administrativas                 | 9,02%                             | 20,46%                           |
| Administración Pública; Educación; Actividades sanitarias; Artísticas; Otros servicios | 11,63%                            | 21,97%                           |

Fuente: Elaboración propia a partir de datos VAB por sectores IAEST (2022)

Atendiendo a dichas tablas, destaca, como diferencia más importante, que mientras en la comunidad autónoma el sector primario representa alrededor de un 6%, la cifra del Bajo Aragón – Caspe es y ha sido en los últimos años cuatro veces mayor. Se podría confirmar así entonces, la tendencia hacia una economía primarizada en la comarca, y sin embargo, hablaríamos de una terciarización de la economía aragonesa.

Siendo el sector de la agricultura tan importante para nuestra comarca, analicemos detalladamente y comparemos con respecto a otras. Del mismo modo que hemos hecho anteriormente, podríamos establecer un ranking por comarcas aragonesas donde este sector tiene una mayor relevancia, y así nos resultaría la siguiente Tabla 13:

**Tabla 13. Ranking peso del sector primario en el VAB por comarcas (2022)**

| Pos. | Comarca           | VAB Sector primario (2022) (miles de €) | VAB total (2022) (miles de €) | Porcentaje sector primario del VAB total de cada comarca |
|------|-------------------|---|-------------------------------|--|
| 1    | Los Monegros      | 229047                                  | 512136                        | 44,72%   |
| 2    | Cinco Villas      | 290005                                  | 1071544                       | 27,06%   |
| 3    | Bajo Aragón-Caspe | 99812,7                                 | 374155                        | 26,68%   |
| 4    | Campo de Belchite | 44624,8                                 | 181730                        | 24,56%   |
| 5    | Campo de Daroca   | 41459,9                                 | 180417                        | 22,98%   |
| 6    | Maestrazgo        | 13469,2                                 | 67822                         | 19,86%   |
| 7    | Bajo Cinca        | 130902,3                                | 690778                        | 18,95%   |
| 8    | Ribagorza         | 73957,3                                 | 413904                        | 17,87%   |
| 9    | Sobrarbe          | 43331                                   | 246311                        | 17,59%   |
| 10   | Jiloca            | 41856,5                                 | 258419                        | 16,20%   |
| 11   | La Litera         | 94952,3                                 | 616146                        | 15,41%   |
| 12   | Campo de Borja    | 60708,3                                 | 409032                        | 14,84%   |
| 14   | Cinca Medio       | 77807,7                                 | 601316                        | 12,94%   |

Fuente: Elaboración propia a partir de datos VAB por sectores IAEST (2022)

Analizando entonces el sector primario de todas las comarcas aragonesas a través de esta Tabla 13, se verifica que el Bajo Aragón – Caspe es una en las que mayor peso tienen agricultura y ganadería. Como se puede apreciar en la tabla, ocuparía la tercera posición en la clasificación, no muy lejos de las Cinco Villas, la cual vimos al principio que triplicaba en superficie a nuestra comarca.

Por último y ya como singularidad, podríamos obtener a través del IAEST, una clasificación por superficie a nivel municipal en Aragón. Así tenemos la Tabla 14:

**Tabla 14. Ranking por superficie término municipal por localidades en Aragón**

| Municipio              | Superficie (km <sup>2</sup> ) |
|------------------------|-------------------------------|
| Zaragoza               | 973,8                         |
| Ejea de los Caballeros | 609,9                         |
| Sabiñánigo             | 586,8                         |
| <b>Caspe</b>           | <b>503,2</b>                  |
| Alcañiz                | 472,1                         |
| Albarracín             | 452,7                         |
| Teruel                 | 440,4                         |
| Fraga                  | 437,6                         |
| Jaca                   | 406,3                         |
| Tauste                 | 405,2                         |
| Zuera                  | 332,3                         |
| Calamocha              | 316,6                         |

Fuente: Instituto Aragonés de Estadística (IAEST)<sup>10</sup>

Y es que resulta curioso que situándose la comarca del Bajo Aragón – Caspe en la mitad de baja respecto a superficie, el término municipal de Caspe, con 503,20 km<sup>2</sup>, sea uno de los más extensos de todo Aragón, el cuarto concretamente, muy por encima de otros municipios con mayor población como Huesca, Teruel, o Calatayud. Toda esta superficie de terreno beneficia a la agricultura caspolina, lo cual hace atraer abundante mano de obra extranjera como acabamos de explicar anteriormente.

## 6. EMPLEO

Con el objetivo de reforzar nuestra teoría, vayamos a estudiar el empleo de nuestra comarca en cuestión. Para ello, nada mejor que sacar los datos de las afiliaciones a la Seguridad Social, ya sea por cuenta propia o ajena, y dividirlo según sectores de actividad. Tomando como referencia el año 2022 hemos obtenido el Gráfico 8:

<sup>10</sup>[https://bi.aragon.es/analytics\\_pub/saw.dll?Go&path=/shared/IAEST-PUBLICA/Estadistica%20Local/02/020006TM&Action=Navigate&Options=df&P0=1&P1=eq&P2=%22Valores%20Dim\\_Municipio%22.%22Provincia%20codigo%22&P3=](https://bi.aragon.es/analytics_pub/saw.dll?Go&path=/shared/IAEST-PUBLICA/Estadistica%20Local/02/020006TM&Action=Navigate&Options=df&P0=1&P1=eq&P2=%22Valores%20Dim_Municipio%22.%22Provincia%20codigo%22&P3=)

**Gráfico 8. Media de afiliados a la Seguridad Social en el Bajo Aragón Caspe por sectores de actividad (2022)**

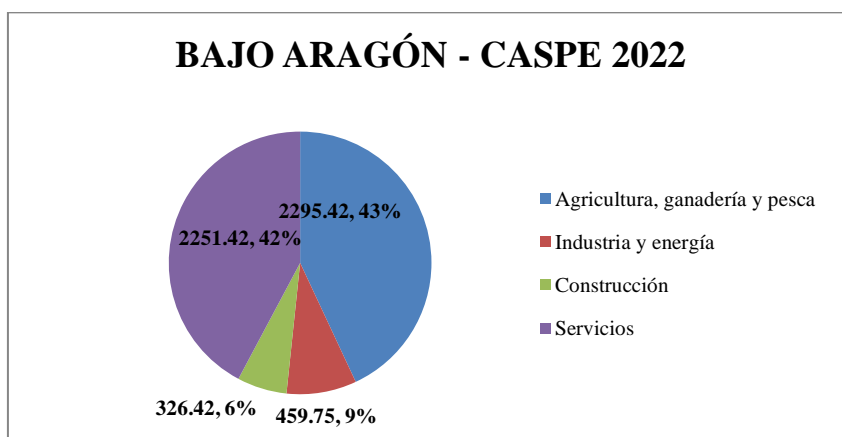

Fuente: Elaboración propia a partir de datos de afiliaciones a la Seguridad Social del IAEST (2022)

Según los datos del Instituto Aragonés de Empleo que recoge mensualmente el IAEST<sup>11</sup>, la media de afiliados en 2022 fue de 5333 personas, de los cuales un 43% se dedicaban al sector primario. También representando más del 40% de la actividad se encontraba el sector servicios, en muchos casos relacionado con la venta al por mayor y al por menor de los productos originados por ese sector primario. Por último, y como se observa en el gráfico, apenas un 15% se dedican a industria y construcción, de tal forma que podemos señalar que ambos no son especialmente relevantes en nuestra comarca.

Para contrastar la relevancia de la agricultura y ganadería en la comarca del Bajo Aragón – Caspe, haremos lo mismo para la comunidad de Aragón y así lo veremos reflejado en el siguiente Gráfico 9:

**Gráfico 9. Media de afiliados a la Seguridad Social en Aragón por sectores de actividad (2022)**

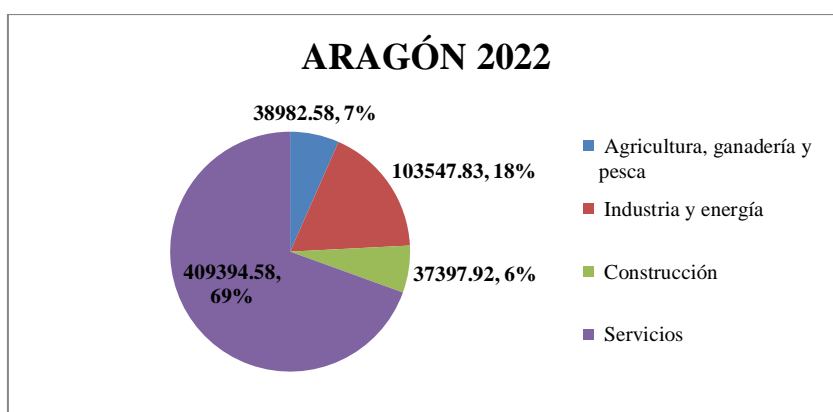

Fuente: Elaboración propia a partir de datos de afiliaciones a la Seguridad Social del IAEST (2022)

<sup>11</sup><https://aplicaciones.aragon.es/mtiae/menu?action=link&linea=434&tipo=4&idt=19>

Se aprecia pues, claramente, una fuerte primarización del empleo en nuestra comarca frente al de Aragón en su conjunto. Hablamos de que agricultura, ganadería, silvicultura y pesca representan hasta seis veces más que la media aragonesa. Por este motivo, podríamos añadir la magnitud de contratos registrados durante el mismo año, como se ha hecho en la Tabla 15 y observaríamos que el sector primario es quien lidera sin lugar a dudas los nuevos empleos.

**Tabla 15. Contratos registrados por sectores Bajo Aragón - Caspe (2022)**

| Sector                         | Nº Contratos registrados | Porcentaje respecto al total de contratos registrados |
|--------------------------------|--------------------------|---|
| Agricultura, ganadería y pesca | 4610                     | 65,84%  |
| Industria y energía            | 379                      | 5,41%   |
| Construcción                   | 186                      | 2,66%   |
| Servicios                      | 1827                     | 26,09%  |
| <b>Total</b>                   | <b>7002</b>              | <b>100,00%</b>  |

Fuente: Elaboración propia a partir de datos de movimiento laboral registrado del IAEST (2022)

Esta Tabla 15 nos muestra que más de seis de cada diez contratos registrados en 2022 fueron relacionados con actividades de agricultura y ganadería. Obviamente, también nos induce a la temporalidad y dinamismo de este sector, pues como veremos más adelante, se requiere abundante mano de obra durante los meses de verano para la recolección de determinados productos agrícolas.

**Gráfico 10. Contratos registrados por meses en el Bajo Aragón – Caspe (2022)**

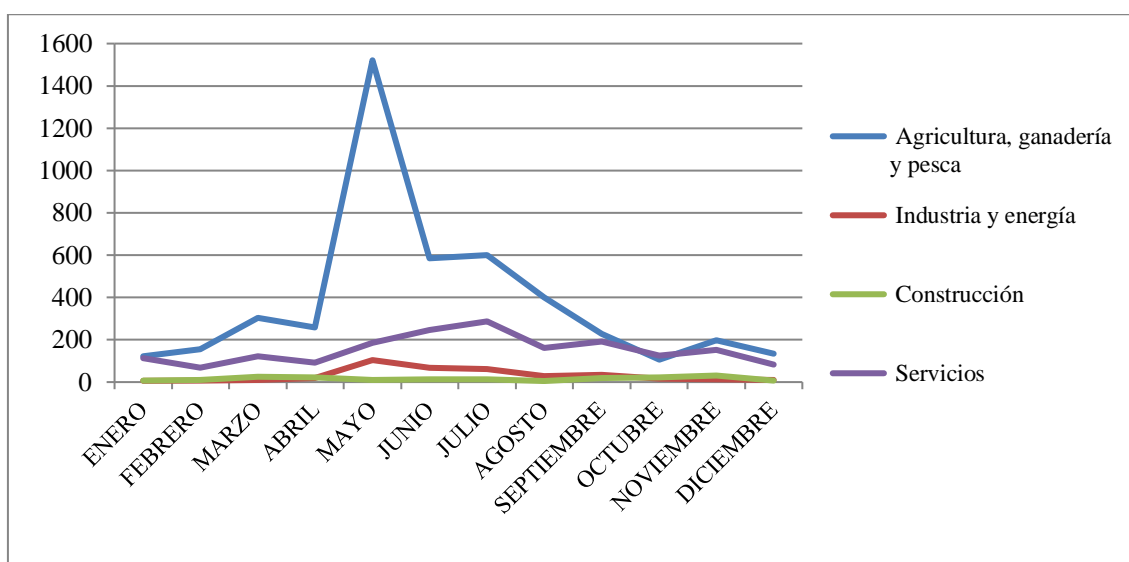

Fuente: Elaboración propia a partir de datos de movimiento laboral registrado del IAEST (2022)

Si atendemos a los datos mensuales que nos proporciona el Gráfico 10, se aprecia una gran subida de los contratos laborales registrados en el mes de mayo, coincidiendo con el comienzo de la campaña frutera caspolina.

Por último para apoyar nuestra teoría de estacionalidad en el empleo, veremos la evolución de la tasa de paro en el año 2022 a través del Gráfico 11:

**Gráfico 11. Evolución por meses tasa de paro Bajo Aragón - Caspe (2022)**

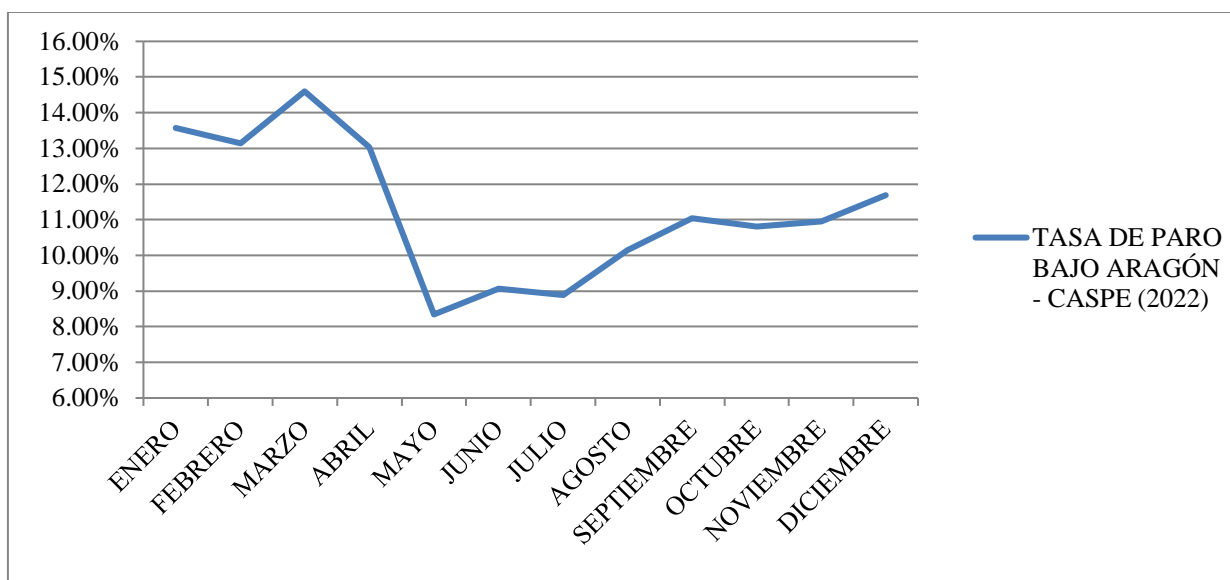

Fuente: Elaboración propia a partir de datos de paro registrado del IAEST (2022)

Y es que, durante el mes de mayo alcanza el mínimo anual del 8% de desempleo y se mantiene más o menos estable hasta agosto. Por el contrario, fue en el mes de marzo donde se registró la mayor tasa de paro, superando el 14%, por lo que a simple vista resulta curioso, que entre mínimo y máximo haya una diferencia tan pronunciada.

Estableciendo una media, la tasa de paro de la comarca durante 2022 fue de 11,15%, algo superior a la que registró el INE para el total de Aragón, la cual fue del 9,6%.<sup>12</sup>

## 7. AGRICULTURA

Viendo de esta manera la fuerte relevancia del sector primario en la comarca del Bajo Aragón – Caspe, nos centraremos ahora en analizar detalladamente la agricultura y su evolución.

Ahondando entonces en la agricultura comarcal, cabría preguntarse, cuál es y ha sido el tipo de cultivo predominante en el Bajo Aragón – Caspe. Así, según los datos del

<sup>12</sup>[https://www.ine.es/ss/Satellite?L=es\\_ES&c=INESeccion\\_C&cid=1259944042054&p=1254735110672&pagename=ProductosYServicios%2FPYSLayout&param1=PYSDetalleFichaIndicador&param3=1259937499084](https://www.ine.es/ss/Satellite?L=es_ES&c=INESeccion_C&cid=1259944042054&p=1254735110672&pagename=ProductosYServicios%2FPYSLayout&param1=PYSDetalleFichaIndicador&param3=1259937499084)



Departamento de Agricultura, Ganadería y Medio Ambiente que recoge el IAEST, en los últimos veinte años el sistema de cultivo, medido en hectáreas, se ha repartido de la siguiente manera, tal y como se muestra en los Gráficos 12 y 13:

**Gráficos 12. Sistema de cultivo en la agricultura del Bajo Aragón – Caspe medido en hectáreas (2003-2022)**

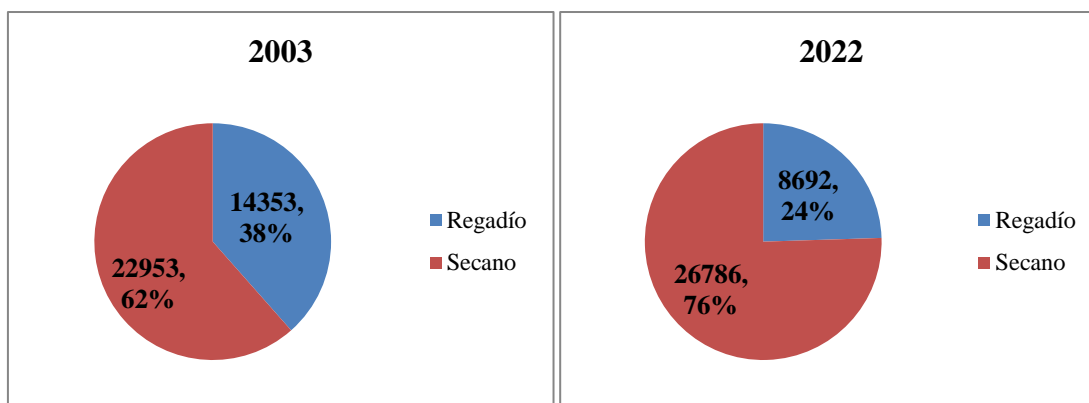

Fuente: Elaboración propia a partir de datos de agricultura del IAEST (2003-2022)

**Gráfico 13. Evolución superficie de regadío vs secano en el Bajo Aragón – Caspe medido en hectáreas (2003-2022)**

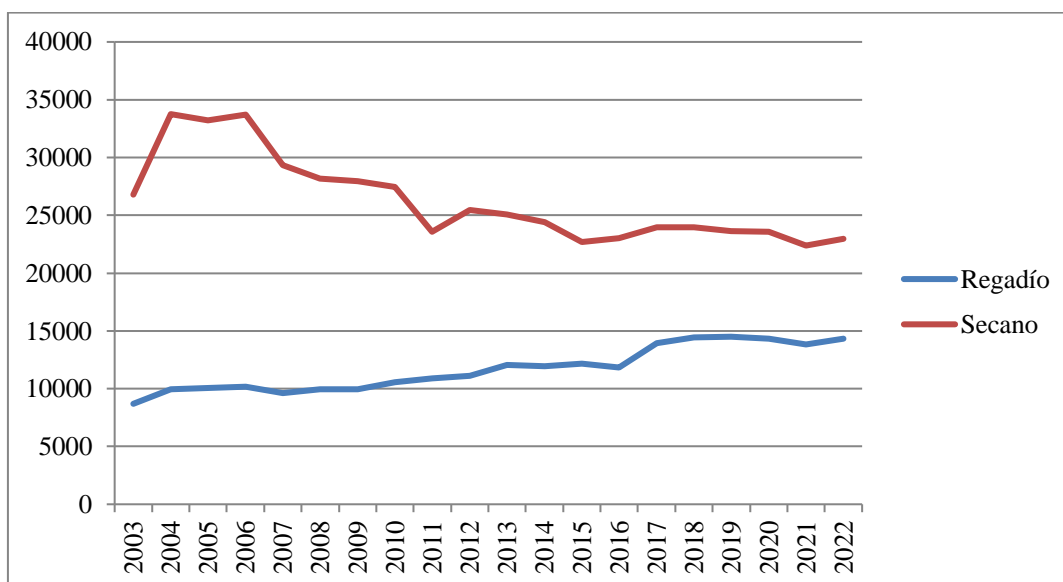

Fuente: Elaboración propia a partir de datos de agricultura del IAEST (2003-2022)

Queda claro, según lo dispuesto en los Gráficos 12 y 13, que el tipo de cultivo predominante es el sistema de secano, sin embargo, en los últimos años la brecha entre secano y regadío se está acortando en el Bajo Aragón - Caspe. Seguramente, las escasas precipitaciones, que llevan a buscar formas artificiales de riego, las mejoras

tecnológicas en este, y la mayor productividad de los cultivos de regadío han promovido que los agricultores se vayan decantando hacia él.

Si comparásemos estos datos con los de Aragón en su conjunto,<sup>13</sup> veríamos que los resultados no distan mucho con los obtenidos para nuestra comarca, puesto que en alrededor de tres cuartas partes de la tierra de cultivo aragonesa se emplea un sistema de secano.

Para continuar profundizando en su agricultura, se puede conocer qué tipos de productos son los que abundan en los campos caspolinos. De ese modo, según los datos que recoge el IAEST para el año 2022, los productos que predominan en el Bajo Aragón – Caspe, son los que aparecen en el Gráfico 14:

**Gráfico 14. Distribución de tierras, medido en hectáreas, por producto cultivado en el Bajo Aragón – Caspe (2022)**

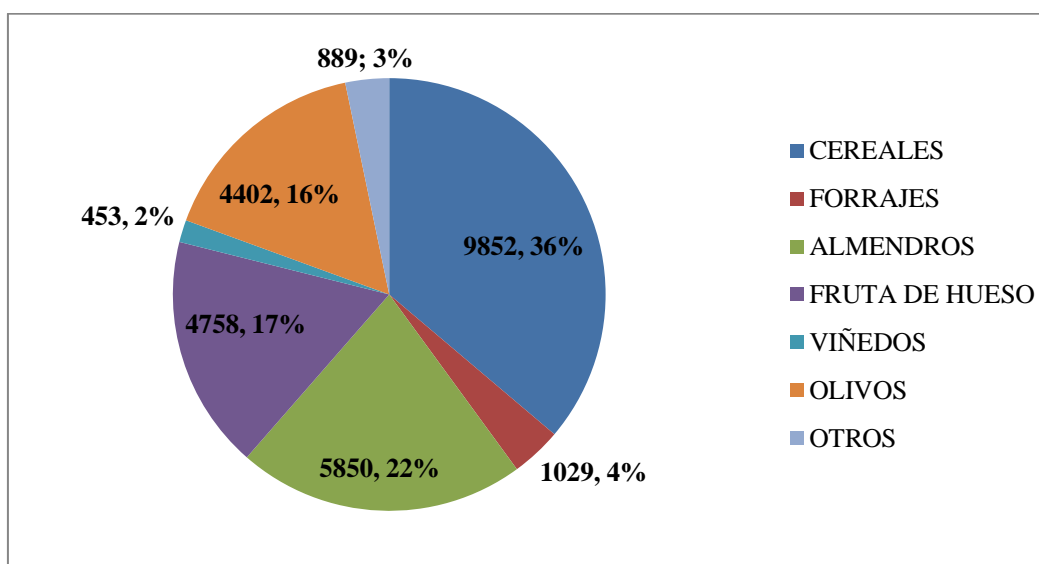

Fuente: Elaboración propia a partir de datos de agricultura del IAEST (2022)

Se aprecia en este Gráfico 14 claramente, que los cereales y entre ellos, la cebada, el trigo y la avena representan una parte importante de las tierras cultivadas, concretamente más de un tercio. Otro de los cultivos predilectos es la almendra, que ocupa más de un 20% de la tierra cultivada. Por otro lado, en la comarca del Bajo Aragón – Caspe abundan también los olivos, de los que cuales se obtiene lo que ahora se denomina “oro líquido”. Y es que el aceite de oliva de la zona, realizado a partir de las variedades *Empeltre* y *Arbequina*, goza de gran prestigio dentro del sector, De

<sup>13</sup>[https://bi.aragon.es/analytics\\_pub/saw.dll?Go&path=/shared/IAEST-PUBLICA/Estadistica%20Local/901/010202/9010102021A&Action=Navigate&Options=df](https://bi.aragon.es/analytics_pub/saw.dll?Go&path=/shared/IAEST-PUBLICA/Estadistica%20Local/901/010202/9010102021A&Action=Navigate&Options=df)

hecho, forma parte de la Denominación de Origen Protegida (DOP) de Aceite del Bajo Aragón, integrada por 77 municipios entre las provincias de Zaragoza y Teruel.<sup>14</sup>

Finalmente, no podemos olvidarnos de los árboles frutales y concretamente de la fruta de hueso. Aunque no sean los cultivos que más tierra ocupan, sí que definitivamente, y a diferencia de los anteriores, son los que más mano de obra necesitan para su recolección en los meses de verano, como se ha visto en el apartado del empleo y su estacionalidad. Entre esta fruta de hueso, destacan albaricoques, ciruelas, cerezas, nectarinas y sobre todo, melocotones, el producto más destacado. El melocotón del Bajo Aragón – Caspe también está incluido dentro de la famosa DOP Melocotón de Calanda.<sup>15</sup>

## 8. CONCLUSIONES

Gracias a este estudio, podemos hacernos una mejor idea del Bajo Aragón – Caspe en su conjunto. A través de los resultados obtenidos, se puede afirmar que hablamos de una región no muy extensa ni muy poblada, pero en la que destaca una agricultura extensiva que forma una parte importante del sector primario aragonés. Además, la estacionalidad de este sector ha favorecido al saldo migratorio y éste al enriquecimiento cultural de la zona. Tal vez no destaque por su riqueza y productividad, pero como hemos visto, posee algunos de los productos más apreciados en la gastronomía española.

Con este análisis hemos conseguido los objetivos inicialmente marcados de entender la demografía de la comarca y hemos podido percatarnos de la fuerte influencia de la población extranjera. También nos ha permitido conocer que su sector productivo, como hemos dicho, está fuertemente marcado por actividades agrícolas y sus productos regionales. Asimismo, las continuas comparaciones y rankings con Aragón y el resto de sus comarcas nos han concedido una visión global de la posición que ocupa dentro de la comunidad autónoma.

Y aunque se ha podido conocer la evolución en el tiempo de algunos aspectos gracias a los datos recogidos en el INE e IAEST, se nos han planteado limitaciones en otros al no disponer de suficiente información más allá del último quinquenio. Así que, sería conveniente en un futuro, volver a realizar este análisis y ver la evolución que hayan podido tener economía y población en los años venideros.

---

<sup>14</sup><https://aceitedelbajoaragon.es/do-aceite/denominacion-de-origen-aceite-del-bajo-aragon>

<sup>15</sup><https://www.melocotondecalanda.com/>

# BIBLIOGRAFÍA

<https://aplicaciones.aragon.es/mtiae/menu?idp=1>

[https://bonansa.aragon.es/iaest/fic\\_mun/pdf/19.pdf](https://bonansa.aragon.es/iaest/fic_mun/pdf/19.pdf)

<https://www.ine.es/jaxiT3/Tabla.htm?t=2907&L=0>

[https://idearagon.aragon.es/visor/index.html?ACTIVE\\_LAYER=Comarca&QUERY=OBJECTID=19&FONDO=MUDO&HERRAMIENTAS=NO&HIDDENLAYERS=Carretera](https://idearagon.aragon.es/visor/index.html?ACTIVE_LAYER=Comarca&QUERY=OBJECTID=19&FONDO=MUDO&HERRAMIENTAS=NO&HIDDENLAYERS=Carretera)

<https://aplicaciones.aragon.es/mtiae/menu?action=link&linea=23&tipo=4&idt=19>

<https://aplicaciones.aragon.es/mtiae/menu?action=link&linea=28&tipo=3&idt=0>

<https://aplicaciones.aragon.es/mtiae/menu?action=link&linea=28&tipo=7&idt=0>

<https://www.ine.es/jaxi/Tabla.htm?path=/t20/e245/p08/l0/&file=02005.px&L=0>

[https://bi.aragon.es/analytics\\_pub/saw.dll?Go&path=/shared/IAEST-PUBLICA/Estadistica%20Local/03/030070C&Action=Navigate&Options=df&P0=2&P1=eq&P2=%22Fecha%20Referencia%20Padron%22.Ano&P3=2022&P4=eq&P5=%22Lugar%20de%20Residencia%22.%22Residencia%20comarca%20codigo%22&P6=19](https://bi.aragon.es/analytics_pub/saw.dll?Go&path=/shared/IAEST-PUBLICA/Estadistica%20Local/03/030070C&Action=Navigate&Options=df&P0=2&P1=eq&P2=%22Fecha%20Referencia%20Padron%22.Ano&P3=2022&P4=eq&P5=%22Lugar%20de%20Residencia%22.%22Residencia%20comarca%20codigo%22&P6=19)

[https://bi.aragon.es/analytics\\_pub/saw.dll?Go](https://bi.aragon.es/analytics_pub/saw.dll?Go)

[https://bi.aragon.es/analytics\\_pub/saw.dll?Go&path=/shared/IAEST-PUBLICA/Estadistica%20Local/01/010079TC&Action=Navigate&Options=df](https://bi.aragon.es/analytics_pub/saw.dll?Go&path=/shared/IAEST-PUBLICA/Estadistica%20Local/01/010079TC&Action=Navigate&Options=df)

[https://bi.aragon.es/analytics\\_pub/saw.dll?Go&path=/shared/IAEST-PUBLICA/Estadistica%20Local/01/010079A&Action=Navigate&Options=df](https://bi.aragon.es/analytics_pub/saw.dll?Go&path=/shared/IAEST-PUBLICA/Estadistica%20Local/01/010079A&Action=Navigate&Options=df)

[https://bi.aragon.es/analytics\\_pub/saw.dll?Go&path=/shared/IAEST-PUBLICA/Estadistica%20Local/01/010081C&Action=Navigate&Options=df&P0=1&P1=eq&P2=Territorio.%22Comarca%20codigo%22&P3=19](https://bi.aragon.es/analytics_pub/saw.dll?Go&path=/shared/IAEST-PUBLICA/Estadistica%20Local/01/010081C&Action=Navigate&Options=df&P0=1&P1=eq&P2=Territorio.%22Comarca%20codigo%22&P3=19)

[https://bi.aragon.es/analytics\\_pub/saw.dll?Go&path=/shared/IAEST-PUBLICA/Estadistica%20Local/01/010081TC&Action=Navigate&Options=df](https://bi.aragon.es/analytics_pub/saw.dll?Go&path=/shared/IAEST-PUBLICA/Estadistica%20Local/01/010081TC&Action=Navigate&Options=df)

[https://bi.aragon.es/analytics\\_pub/saw.dll?Go&path=/shared/IAEST-PUBLICA/Estadistica%20Local/02/020006TC&Action=Navigate&Options=df](https://bi.aragon.es/analytics_pub/saw.dll?Go&path=/shared/IAEST-PUBLICA/Estadistica%20Local/02/020006TC&Action=Navigate&Options=df)

<https://aplicaciones.aragon.es/mtiae/menu?action=link&linea=228&tipo=7&idt=0>

<https://aplicaciones.aragon.es/mtiae/menu?action=link&linea=434&tipo=7&idt=0>

<https://aplicaciones.aragon.es/mtiae/menu?action=link&linea=458&tipo=4&idt=19>

[https://bi.aragon.es/analytics\\_pub/saw.dll?Go&path=/shared/IAEST-PUBLICA/Estadistica%20Local/901/010202/9010102021C&Action=Navigate&Options=df&P0=1&P1=eq&P2=Territorio.%22Comarca%20codigo%22&P3=19](https://bi.aragon.es/analytics_pub/saw.dll?Go&path=/shared/IAEST-PUBLICA/Estadistica%20Local/901/010202/9010102021C&Action=Navigate&Options=df&P0=1&P1=eq&P2=Territorio.%22Comarca%20codigo%22&P3=19)

[https://bi.aragon.es/analytics\\_pub/saw.dll?Go](https://bi.aragon.es/analytics_pub/saw.dll?Go)

[https://bi.aragon.es/analytics\\_pub/saw.dll?Go&path=/shared/IAEST-PUBLICA/Estadistica%20Local/901/010202/9010102022C&Action=Navigate&Options=df&P0=1&P1=eq&P2=Territorio.%22Comarca%20codigo%22&P3=19](https://bi.aragon.es/analytics_pub/saw.dll?Go&path=/shared/IAEST-PUBLICA/Estadistica%20Local/901/010202/9010102022C&Action=Navigate&Options=df&P0=1&P1=eq&P2=Territorio.%22Comarca%20codigo%22&P3=19)

Boletín Oficial del Estado, BOE. (2007). *Instrucción de 28 de marzo de 2007, de la Dirección General de los Registros y del Notariado, sobre competencia de los Registros Civiles municipales y demás reglas relativas a los expedientes de declaración de nacionalidad española con valor de simple presunción.*, núm. 86, de 10 de abril de 2007, páginas 15254 a 15256

Boletín Oficial de Aragón, BOA. (2003). *Ley 12/2003, de 24 de marzo, de Creación de la Comarca de Bajo Aragón-Caspe/Baix Aragó-Casp.*, núm. 35, de 26/03/2003