

TRABAJO FIN DE MÁSTER

Informe de prácticas: El Grupo de Acción Local "ADECO BUREBA" y la planificación del desarrollo rural



Autor: Nerea Cortés Buezo

Director: Enrique Ruiz

**Máster Universitario en
Ordenación Territorial y Medioambiental**

Noviembre 2013



**Universidad
Zaragoza**

**Departamento de Geografía
y Ordenación del Territorio**



Resumen

Este trabajo se fundamenta básicamente en las prácticas desarrolladas en el Grupo de Acción Local "Adeco Bureba". Durante dos meses hemos procedido al seguimiento diario y a la participación en la gestión de los Programas de Desarrollo Rural asociados al mismo. Esta actividad se ha completado con la recopilación de la información necesaria para realizar el estudio sobre los programas de desarrollo rural PRODER y LEADER.

Además de la actividad práctica nos planteamos conocer, después de dos décadas de aplicación de las Iniciativas de desarrollo rural en la Unión Europea y en España, algunos aspectos no suficientemente incorporados a los informes oficiales y en la bibliografía específica. Nos referimos al grado de conocimiento por el ciudadano del funcionamiento de los grupos que gestionan estas actuaciones así como de sus posibles beneficios. También nos interesa información sobre el grado de integración de los grupos de acción local en el territorio a partir del análisis de los proyectos llevados a cabo.

Palabras Clave: Desarrollo rural, Grupos de Acción Local (GAL), Integración, Proyectos.

Abstract

This project is based basically on internships developed in the Local Action Group "Adeco Bureba". For two months we have carried out the daily monitoring and participation in the management of rural development programs associated with it. This activity has been completed with the collection of the information necessary to conduct the study of the PRODER and LEADER rural development programs.

Besides the practical activity we consider to know, after two decades of implementation of rural development initiatives in the European Union and in Spain, some aspects insufficiently incorporated into the official reports and the specific literature. We refer to the degree of knowledge of how citizen groups manage these actions and their potential benefits. We are also interested in information on the degree of integration of local action groups in the territory from the analysis of the projects carried out.

Key Words: Rural development, Local action groups (LAG), Integration, Projects.

ANEXOS

Anexo I



Figura 46. GAL ADECO BUREBA y municipios más representativos en amarillo oscuro. Prueba realizada en QSIG

Fuente: Elaboración propia a partir de datos de grupos de acción local y municipios

ANEXO II



Figura 16. Mapa de usos del suelo

Fuente: Elaboración propia a partir de datos de IGN. Corine Land Cover

ANEXO III

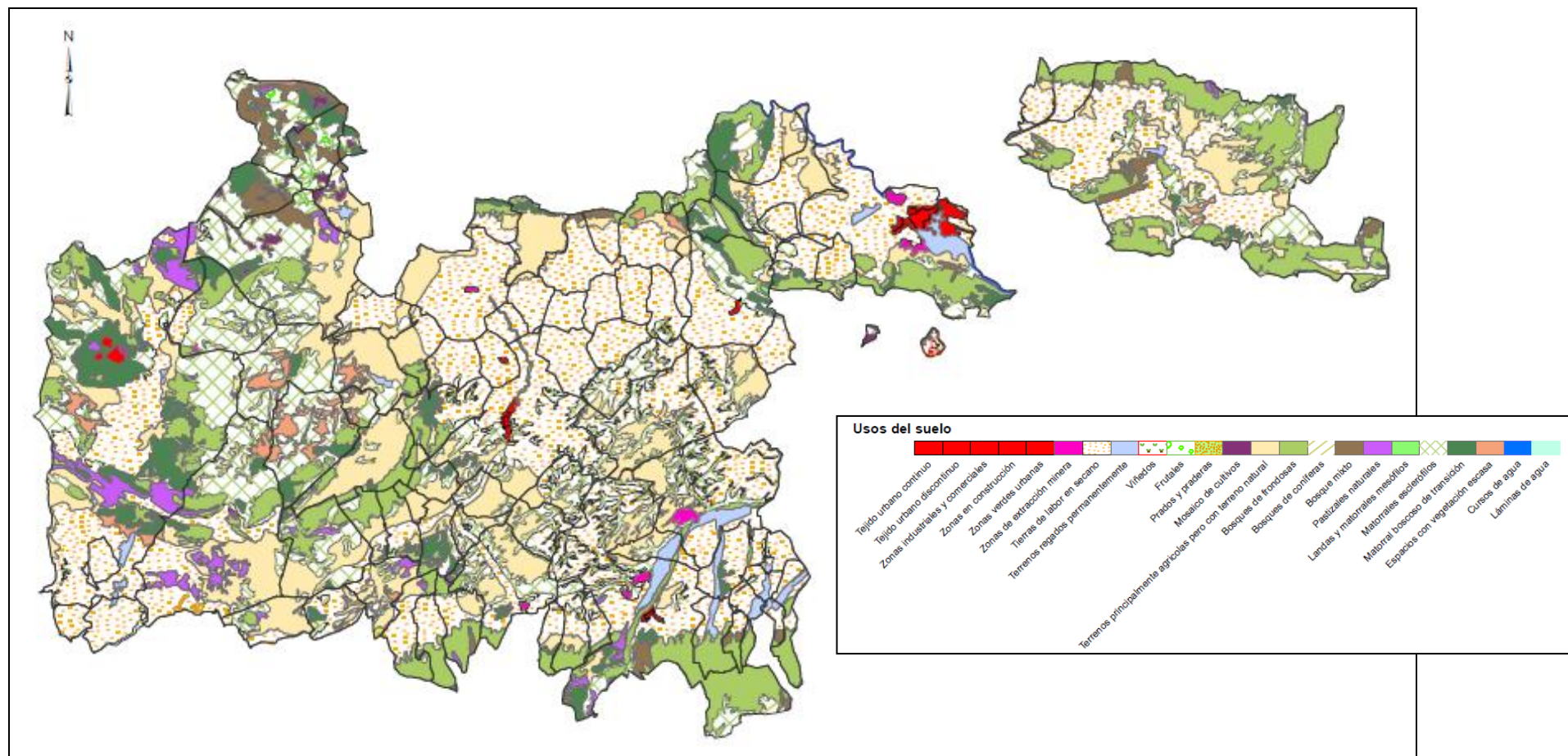

Figura 10. Mapa de carreteras principales que atraviesan el territorio N1 y AP1.

Anexo IV

LISTADO DE PROYECTOS DEL PRODERCAL: Se dividen en fondos FEDER y FEOGA

Este listado de proyectos sin un análisis no tienen sentido y en todo caso tendría que ir a los anexos. Estos datos te darían mucho juego ya que puedes clasificarlos por localidades, por temas, por inversión.

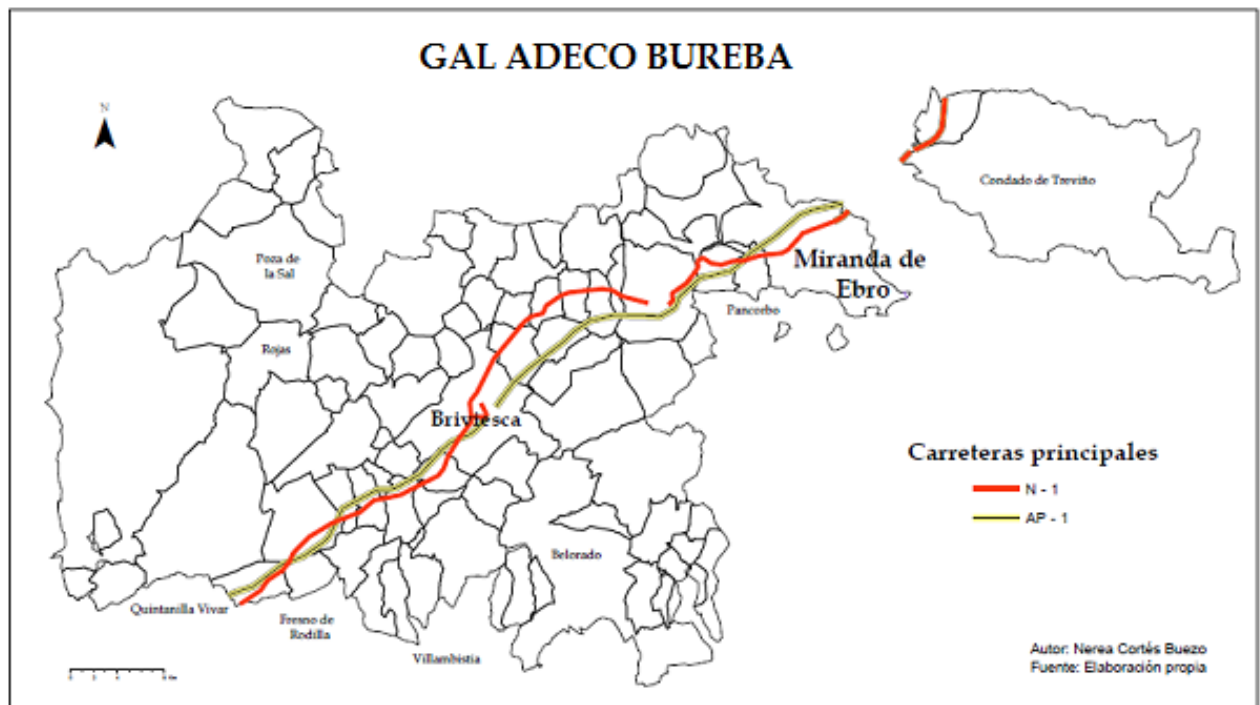
FEOGA

		Promotor	Proyecto	Productivo / No	Localidad	Subvención €	Aportación privada	Inversión total
S e r v i c i o s i ó n l a	14	Ayuntamiento de Fresneña	Edificio de usos múltiples	No productivo	Fresneña	77.198,25	37.169,53	114.367,78
	20	Ayuntamiento de Prádanos de Bureba	Edificio de usos múltiples	No productivo	Prádanos de Bureba	34.354,89	18.661,93	53.016,82
	30	Junta vecinal de Villamayor del Río	Area de descanso para peregrinos	No productivo	Villamayor del Río	20.073,65	11.340,52	31.414,17
	44	Ayuntamiento de Busto de Bureba	Centro cultural y de servicios	No productivo	Busto de Bureba	133.085,02	77.045,71	210.130,73
	117	Ayuntamiento de Monasterio de Rodilla	Reforma de inmueble para edificio sociocultural	No productivo	Monasterio de Rodilla	21.159,89	14.462,81	35.622,70
	133	Ayuntamiento de Salas de Bureba	Adecuación de local como Centro de usos múltiples	No productivo	Salas de Bureba	17.904,83	10.927,42	28.832,25
	138	Ayuntamiento de Santa María del Invierno	Acondicionamiento de local con destino a centro cívico	No productivo	Santa María del Invierno	8.024,44	5.982,56	14.007,00
	114	Parroquia de la Asunción de nuestra Señora	Reforma de inmueble para edificio de usos múltiples y albergue	No productivo	Santa María Ribarredonda	9.194,59	5.829,26	15.023,85
	73	Junta vecinal de Villalómez	Reforma de inmueble para edificio de usos múltiples	No productivo	Villalómez	33.374,42	22.811,47	56.185,89
	19	Ayuntamiento de Sotragero	Creación de un edificio de usos múltiples	No productivo	Sotragero	106.550,36	51.302,03	157.852,39
	104	Ayuntamiento de la Vid de Bureba	Creación de un salón social	No productivo	La Vid de Bureba	22.706,72	13.858,04	36.564,76
	150	Adeco Bureba	Pantalla electrónica de información	No productivo	Ámbito geográfico PRODERCAL	12.385,32	0,00	12.385,32
	87	Junta Administrativa de Doroño	Creación de un edificio sociocultural	No productivo	Doroño	150.000,00	98.248,44	248.248,44
	78	Junta Vecinal de Hontomin	Creación de un centro recreativo y social	No productivo	Hontomin	19.272,39	13.172,71	32.445,10
	83	Junta Administrativa de Valdazo	Creación de un edificio de usos múltiples	No productivo	Valdazo	48.738,97	29.745,69	78.484,66
	119	Ayuntamiento de Fresno de Rodilla	Creación de un local de usos múltiples	No productivo	Fresno de Rodilla	16.202,50	10.667,31	26.869,81
	93	Ayuntamiento de la Merindad de Río Ubierna	Creación y acondicionamiento de Centro Cívico	No productivo	Ayuntamiento de Merindad de Río Ubierna	150.000,00	100.535,05	250.535,05
P a t r i m o n i o	105	Ayuntamiento de Villambistia	Albergue	Productivo	Villambistia	150.000,00	116.142,05	266.142,05
	170	Asociación Cultural San Esteban	Centro social	No productivo	Sáseta	150.000,00	99.851,95	249.851,95
	TOTAL					1.180.226,24	737.754,48	1.917.980,72
	36	Asociación de amigos de Santa Casilda	Adecuación del entorno de Santa Casilda	No productivo	Salinillas de Bureba	57.138,34	21.133,36	78.271,70
	55	Ayuntamiento de Quintanilla Vivar	Recuperación de humedal en antigua gravera	No productivo	Quintanilla Vivar	29.621,72	18.078,31	47.700,03
	63	Asociación de amigos de Santa Casilda	Inventario medioambiental del Santuario de Santa Casilda	No productivo	Salinillas de Bureba	2.996,28	1.759,72	4.756,00
	106	Ayuntamiento de Briviesca	Folleto turístico de rutas BTT	No productivo	Briviesca	5.048,28	2.531,72	7.580,00
	111	Asociación de productores y comerciantes de las Caderechas	Estudio edafológico	No productivo	Ámbito geográfico PRODERCAL	10.724,35	5.774,65	16.499,00
	65	Junta Administrativa de Robredo - Temiño	Recuperación de zona verde	No productivo	Robredo-temiño	19.970,68	10.848,29	30.818,97
	124	Ayuntamiento de Briviesca	Recuperación del entorno de La Isla	No productivo	Briviesca	77.831,77	42.278,98	120.110,75
	118	Ayuntamiento de Quintanaortuño	Parque integrado en entorno natural	No productivo	Quintanaortuño	35.032,82	23.064,73	58.097,55
	154	Junta Administrativa de Castil de Lences	Acondicionamiento	Productivo	Castil de Lences	38.412,24	27.249,71	65.661,95
	156	Ayuntamiento de Belorado	Señalización del camino de Santiago	No productivo	Belorado	1.707,15	891,25	2.598,40
	TOTAL					278.483,63	153.610,72	432.094,35

P a c t i v i d a d e s e n a l i z a c i o n e s	145	Ayuntamiento de Belorado	Señalización turística	No productivo	Belorado	4.069,24	2.483,48	6.552,72
	110	Ayuntamiento de Quintanapalla	Puesta en valor de la Vía de Italia	No productivo	Quintanapalla	27.612,69	16.216,85	43.829,54
	107	Junta Vecinal de Quintanilla Cabe Rojas	Recuperación de edificaciones tradicionales	No productivo	Quintanilla Cabe Rojas	18.383,75	13.532,49	31.916,24
	123	Parroquia de San Nicolas y Santiago	Edificio de usos múltiples	No productivo	Pancorbo	150.000,00	184.907,71	334.907,71
	33	Ayuntamiento de Briviesca	Acondicionamiento del entorno de la iglesia de Cameno	No productivo	Briviesca	105.143,39	48.575,01	153.718,40
	167	Parroquia de Santa Eulalia de Mérida	Restauración de un retablo	No productivo	Quintanilla Vivar	12.908,35	6.950,65	19.859,00
	143	Ayuntamiento de Poza de la Sal	Museo de la radio de felix rodriguez de la fuente	No productivo	Poza de la Sal	51.768,42	31.594,57	83.362,99
	95	Ayuntamiento de Pancorbo	Fuerte de Santa Engracia	No productivo	Pancorbo	150.000,00	84.600,00	234.600,00
	103	Ayuntamiento de Santa Gadea del Cid	Promoción turística	No productivo	Santa Gadea del Cid	41.565,83	27.365,90	68.931,73
	76	Adeco Bureba	Calzada romana	No productivo	Briviesca - Cerezo de Río Tirón	142.396,80	0,00	142.396,80
	102	Junta Administrativa Riocerezo	Acondicionamiento iglesia	No productivo	Riocerezo	104.614,82	59.101,64	163.716,46
	132	Ayuntamiento de Poza de la Sal	Museo de la radio de felix rodriguez de la fuente	No productivo	Poza de la Sal	150.000,00	150.265,81	300.265,81
	140	Junta vecinal de Quintanarroz	Restauración de la Iglesia de Santa Leocadia	No productivo	Quintanarroz	32.856,18	21.631,68	54.487,86
	159	Ayuntamiento de Belorado	Puesta en valor de la mina de pirolusita "El comienzo"	No productivo	Belorado	93.889,73	42.478,79	136.368,52
	160	Ayuntamiento de Miranda	Realización del proyecto "La luz del Arte"	No productivo	Miranda de Ebro	94.715,28	70.000,00	164.715,28
	171	Asociación Cultural Sanfagún	Promoción turística	No productivo	Los Barrios de Bureba	10.865,40	4.656,60	15.522,00
TOTAL						1.537.532,40	923.417,10	2.460.949,50

T u r i s m o R u r a l	43	Adeco Bureba	Edición de material de promoción turística	No productivo	Ámbito geográfico PRODERCAL	6.123,93	0,00	6.123,93
	59	Adeco Bureba	Creación de página Web de promoción turística	No productivo	Ámbito geográfico PRODERCAL	794,60	0,00	794,60
	94	Ayuntamiento de Poza de la Sal	Folleto de promoción turística	No productivo	Poza de la Sal	2.205,19	1.245,81	3.451,00
	45	Elsa María López Reizábal	Reforma del edificio para Centro de Turismo Rural	Productivo	Belorado	22.967,99	81.195,24	104.163,23
	127	Adeco Bureba	Edición de folletos de promoción turística	No productivo	Ámbito geográfico PRODERCAL	5.920,18	0,00	5.920,18
	134	Ayuntamiento de Briviesca	Edición de vídeo de promoción turística	No productivo	Briviesca	17.686,73	9.992,03	27.678,76
	126	Ayuntamiento de Pancorbo	Edición de un vídeo de promoción turística	No productivo	Pancorbo	6.830,20	3.425,36	10.255,56
	56	Manuela Cadiñanos	Creación de una casa rural de alojamiento compartido en Pancorbo	Productivo	Pancorbo	14.357,60	54.011,88	68.369,48
	51	Rosa María Gonzales Alonso	Creación de una casa rural de alojamiento compartido en Fresno de Rodilla	Productivo	Fresno de Rodilla	43.665,58	160.665,62	204.331,20
	57	María Eugenia Cáceres	Creación de una casa rural de alojamiento completo en Viloria de Rioja	Productivo	Viloria de Rioja	15.732,89	55.618,09	71.350,98
	81	Yolanda Urarte	Creación de un centro de turismo rural en Argote	Productivo	Argote	125.000,00	456.928,89	581.928,89
	120	Junta Vecinar de Vivar del Cid	Edición de un vídeo de promoción turística	No productivo	Vivar del Cid	3.698,58	2.172,18	5.870,76
	142	Ayuntamiento de Poza de la Sal	Edición de un vídeo de promoción turística	No productivo	Poza de la Sal	7.559,99	4.440,00	11.999,99
	151	Adeco Bureba	Edición de un DVD de promoción turística del territorio de Adeco Bureba	No productivo	Ámbito geográfico PRODERCAL	47.363,96	0,00	47.363,96
	90	Los Montes Obarenes, S.L	Creación de Casa Rural de Alquiler	Productivo	Montes Obarenes S.L	22.408,30	93.696,88	116.105,18
	1	Artesol viajes y excursiones S.L	Turismo rural	Productivo	Valdazo	126.656,07	383.026,32	509.682,39
	121	La posada del Obispo S.L.	Centro de turismo rural	Productivo	Quintanilla San García	106.336,38	333.979,88	440.316,26
	141	Miguel Ángel Muñoz Montoro	Centro de turismo rural	Productivo	Bajauri	89.516,48	326.259,11	415.775,59
	162	La casa del Huerto, C.B	Centro de turismo rural	Productivo	Vivar del Cid	60.000,00	284.692,03	344.692,03
	21	María del Mar Gómez Ruiz	Centro de turismo rural	Productivo	Cascajares de Bureba	18.442,98	65.198,68	83.641,66
TOTAL						743.267,63	2.316.548,00	3.059.815,63
66		Adeco Bureba	Placas de publicidad de los proyectos subvencionados	No productivo	Ámbito geográfico PRODERCAL	1.307,90	0,00	1.307,90

A c t i v i d a d e s e n a l i z a c i o n e s	38	Adeco Bureba	Seminario de Desarrollo Rural y Calidad Alimentaria	No productivo	Ámbito geográfico PRODERCAL	2.500,00	0,00	2.500,00
	39	Adeco Bureba	Adquisición del estand colectivo Burgos Rural	No productivo	Ámbito geográfico PRODERCAL	13.717,00	0,00	13.717,00
	41	Adeco Bureba	Asistencia a la feria INTUR 2003	No productivo	Ámbito geográfico PRODERCAL	5.159,83	0,00	5.159,83
	48	Adeco Bureba	Asistencia a la feria FITUR 2004	No productivo	Ámbito geográfico PRODERCAL	8.557,32	0,00	8.557,32
	60	Adeco Bureba	Asistencia a la feria Expovacaciones 2004	No productivo	Ámbito geográfico PRODERCAL	8.737,86	0,00	8.737,86
	72	Adeco Bureba	Asistencia a la feria Exptural 2004	No productivo	Ámbito geográfico PRODERCAL	13.227,43	0,00	13.227,43
	85	Adeco Bureba	Asistencia a la feria INTUR 2004	No productivo	Ámbito geográfico PRODERCAL	9.389,14	0,00	9.389,14
	128	Adeco Bureba	Edición del número 1 de la revista "Burgos Rural"	No productivo	Ámbito geográfico PRODERCAL	5.643,20	0,00	5.643,20

n e s d e c o o p e r a c i ó n	125	Adeco Bureba	Asistencia a la feria INTUR 2005	No productivo	Ámbito geográfico PRODERCAL	9.955,40	0,00	9.955,40
	89	Adeco Bureba	Asistencia a la feria FITUR 2005	No productivo	Ámbito geográfico PRODERCAL	9.239,04	0,00	9.239,04
	137	Adeco Bureba	Libro "Despensas y cocina en tierras burgalesas"	No productivo	Ámbito geográfico PRODERCAL	12.396,59	0,00	12.396,59
	164	Adeco Bureba	Edición del número dos de la revista "Burgos Rural"	No productivo	Ámbito geográfico PRODERCAL	4.959,20	0,00	4.959,20
	184	Adeco Bureba	Edición del número 3 de la revista "Burgos Rural"	No productivo	Ámbito geográfico PRODERCAL	5.268,72	0,00	5.268,72
	136	Adeco Bureba	Asistencia a FITUR 2006	No productivo	Ámbito geográfico PRODERCAL	9.832,80	0,00	9.832,80
	152	Adeco Bureba	Asistencia al Salón Inernacional del Turismo en Cataluña 2006	No productivo	Ámbito geográfico PRODERCAL	8.153,47	0,00	8.153,47
	155	Adeco Bureba	Asistencia a Expovacaciones 2006	No productivo	Ámbito geográfico PRODERCAL	8.236,04	0,00	8.236,04
	185	Adeco Bureba	Edición del número 4 de la revista "Burgos Rural"	No productivo	Ámbito geográfico PRODERCAL	5.359,20	0,00	5.359,20
	122	Adeco Bureba	Estudio de Factib. Y Construct. De la Via Verde "Santander - Mediterráneo"	No productivo	Ámbito geográfico PRODERCAL	50.112,00	5.568,00	55.680,00
	187	Adeco Bureba	Revistas n 5	No productivo	Ámbito geográfico PRODERCAL	5.359,20	0,00	5.359,20
	186	Adeco Bureba	INTUR 2007	No productivo	Ámbito geográfico PRODERCAL	10.437,15	0,00	10.437,15
	180	Adeco Bureba	FITUR 2007	No productivo	Ámbito geográfico PRODERCAL	8.842,96	0,00	8.842,96
	181	Adeco Bureba	Edición de guía turística	No productivo	Ámbito geográfico PRODERCAL	20.896,33	0,03	20.896,36
	191	Adeco Bureba	FITUR 2008	No productivo	Ámbito geográfico PRODERCAL	9.102,79	0,00	9.102,79
	194	Adeco Bureba	Burgos rural nº6	No productivo	Ámbito geográfico PRODERCAL	5.359,20	0,00	5.359,20
	195	Adeco Bureba	Burgos rural nº7	No productivo	Ámbito geográfico PRODERCAL	5.359,20	0,00	5.359,20
	176	Adeco Bureba	Intur 2006	No productivo	Ámbito geográfico PRODERCAL	7.823,66	0,00	7.823,66
	197	Adeco Bureba	Intur 2008	No productivo	Ámbito geográfico PRODERCAL	11.908,64	-0,03	11.908,61
TOTAL						275.533,37	5.568,00	281.101,37

FEDER

P e r v e i s c i o s	3	Maria Luisa del Val Ojeda	Establecimiento de lavandería y tintorería rápida	Productivo	Briviesca	15.624,49	48.148,93	63.773,42
	4	Jose Luis Ezquerro Fernández	Comercio textil	Productivo	Briviesca	29.137,64	91.515,11	120.652,75
	26	Feliciana Ortiz Riaño	Establecimiento de un obrador y venta de pan	Productivo	Cerezo de Río Tirón	18.905,88	71.122,12	90.028,00
	53	Jose Antonio Caño Labarga	Establecimiento de reparación y venta de calzado	Productivo	Briviesca	11.880,59	51.754,07	63.634,66
	71	Milagros Valdivielso Serrano	Tienda de objetos de decoración	Productivo	Briviesca	6.431,52	31.162,42	37.593,94
	8	Mármoles Rodin	Taller de mármoles y piedra en general	Productivo	Briviesca	61.230,92	203.838,01	265.068,93
	88	Fauxpuver, S.L	Construcción de nave para reparación de pequeños electrodomésticos	Productivo	Briviesca	58.755,06	246.281,69	305.036,75
	35	Jacobeo 2004, S.L	Hotel Jacobeo	Productivo	Belorado	81.464,93	296.738,08	378.203,01
	34	Talleres hermanos Rojas, S.L.	Empresa de reparación y fabricación de maquinaria en Briviesca	Productivo	Briviesca	17.443,80	87.205,89	104.649,69
	211	Núñez Gandía, S.C.	Calibradora cerezas	Productivo	Rucandio	14.365,40	51.834,60	66.200,00
	13	Carpinería Briviesca, S.L	Traslado de empresa de fabricación y venta de productos de carpintería	Productivo	Briviesca	100.127,90	393.112,98	493.240,88
	172	Eguíluz Fernandez y Santiago, S.C	Funeraria	Productivo	Belorado	29.652,38	111.549,45	141.201,83
	168	Rosario Madariaga Ibarra	Hotel rural	Productivo	Viloria de Rioja	59.268,78	248.621,00	307.889,78
	TOTAL					504.289,29	1.932.884,35	2.437.173,64
Servicios a la población	67	Adeco Bureba	Placas de publicidad de los proyectos subvencionados	No productivo	Ámbito geográfico PRODERCAL	1.307,90	0,00	1.307,90
	9	Ayuntamiento de Redecilla del Camino	Creación de piscinas municipales	No productivo	Redecilla del Camino	175.316,31	70.775,22	246.091,53
	212	Ayuntamiento de Quintanaortuño	Creación de página web del Ayuntamiento de Quintanaortuño	No productivo	Quintanaortuño	2.442,19	1.934,49	4.376,68
	149	Ayuntamiento Busto de Bureba	Campamento de turismo "Camping"	No productivo	Busto de Bureba	118.886,71	69.822,35	188.709,06
TOTAL						296.645,21	142.532,06	439.177,27
Valorización del patrimonio	161	Ayuntamiento de Piérnigas	Acondicionamiento del entorno de la Ermita San Martín y sendero	No productivo	Piérnigas	19.016,85	60.492,40	79.509,25
	163	Asociación Cultural el Priorato	Museo etnográfico	No productivo	San Miguel de Pedroso	33.839,34	17.432,38	51.271,72
	169	Ayuntamiento de Fuentebureba	Recuperación fuentes	No productivo	Fuentebureba	5.106,20	3.361,80	8.468,00
	TOTAL					57.962,39	81.286,58	139.248,97
		Adeco Bureba	Gastos de funcionamiento internos (20 expedientes)	No productivo	Ámbito geográfico PRODERCAL	809.794,81	0,00	809.794,81

	SUBVENCION	APORTACIÓN PRIVADA	TOTAL A PAGAR
TOTAL	5.931.665,60	6.986.615,35	12.918.280,95

ANEXO VI

Listado de proyectos del LEADERCAL - fondos FEDER

Descripción	LOCALIDAD	MUNICIPIO	PROMOTOR	Inversión	Ayuda	% Ayuda	Tipología
Cámara frigorífica en Rucandío	Rucandío	Salas de Bureba	Isabel Nuñez Tudanca	23.668,00 €	6.998,63 €	29,57%	P
Grapadora fábrica morcillas Sotopalacios	Sotopalacios	Merindad de río ubierna	Ageda Gonzales Rodriguez y otros s.c	7.460,00 €	2.133,56 €	28,60%	P
Obrador y degustación. Panadería florida	Briviesca	Briviesca	Luis Mariano Santaolalla García, S.C	241.577,91 €	71.966,06 €	29,79%	P
Asesoría en Belorado	Belorado	Belorado	Jesus Prada Centeno	26.375,81 €	7.150,48 €	27,11%	P
Empresa de hostelería en El Espino	Santa Gadea del Cid	Santa Gadea del Cid	Eventos el Espino S.L	275.225,86 €	80.200,82 €	29,14%	P
Plan de Desarrollo Sostenible AB	Ámbito de actuación LEADERCAL	Ámbito de actuación LEADERCAL	Adeco Bureba	34.800,00 €	34.800,00 €	100,00%	NP
Estudio Morcilla Sotopalacios	Sotopalacios	Merindad de río ubierna	Asociac. Fabricantes de morcilla sotopalacios	14.936,65 €	6.118,05 €	40,96%	NP
Centro Hípico en Quintanilla Vivar	Quintanilla Vivar	Vivar del Cid	Luis Alberto Gomez Prieto	522.648,00 €	150.000,00 €	28,70%	P
Centro de Fisioterapia	Briviesca	Briviesca	Diego García	71.721,28 €	19.608,60 €	27,34%	P
Estación de Servicio Ventas de Armentia	Ventas de Armentia	Condado de Treviño	Cooperativa Ventas de Armentia	560.262,28 €	150.000,00 €	26,77%	P
Banco de tierras de las Caderechas	Salas de Bureba	Salas de Bureba	Asociac. Productores y comerciantes de las caderechas	12.000,00 €	6.894,00 €	57,45%	NP
Planta de elaboración de gallinaza	Briviesca	Briviesca	Granjas Sagredo, S.A	331.706,15 €	74.766,57 €	22,54%	P
Alimentación la Florida. Simply	Briviesca	Briviesca	Alimentación la florida, S.L	512.820,52 €	150.000,00 €	29,25%	P
Taller de reparación de automóviles	Condado de Treviño	Condado de Treviño	M.R motor sport treviño, S.L	153.546,32 €	45.603,26 €	29,70%	P
Asesoría y Administración de Fincas	Briviesca	Briviesca	Isidro Serrano Martín	7.453,42 €	2.205,47 €	29,59%	P
Clinica de Servicios Veterinarios	Briviesca	Briviesca	Itahisa Fassottee López	113.986,51 €	32.440,56 €	28,46%	P
Bar-Restaurante en Pancorbo	Pancorbo	Pancorbo	Sergio García Ruiz	186.266,08 €	53.644,63 €	28,80%	P
Fábrica textil en Briviesca	Briviesca	Briviesca	Briconf Sastrería e innovación S.L	39.918,18 €	11.975,45 €	30,00%	P
Autoservicio Ubierna	Merindad de río Ubierna	Merindad de río ubierna	Sandra Dorao Soto	94.701,40 €	28.410,42 €	30,00%	P
Pensión Casa Waslala	Belorado	Belorado	Belmalyn del Carmen Rodríguez	26.314,65 €	6.897,07 €	26,21%	P
CTR en Quintanilla Vivar	Quintanilla Vivar	Vivar del Cid	Luis Alberto Gomez Prieto	748.526,61 €	120.000,00 €	16,03%	P
Juegos autóctonos y saludables en Quintanilla San García	Quintanilla San García	Quintanilla San García	Ayuntamiento Quintanilla San García	35.926,37 €	27.821,38 €	77,44%	NP
Página web promocional de Adeco Bureba	Ámbito de actuación LEADERCAL	Ámbito de actuación LEADERCAL	Adeco Bureba	11.210,00 €	11.210,00 €	100,00%	NP
Señalización de patrimonio natural de Adeco Bureba	Ámbito de actuación LEADERCAL	Ámbito de actuación LEADERCAL	Adeco Bureba	37.736,40 €	37.736,40 €	100,00%	NP
Señalización de patrimonio arquitectónico de Adeco Bureba	Ámbito de actuación LEADERCAL	Ámbito de actuación LEADERCAL	Adeco Bureba	37.853,59 €	33.064,02 €	87,35%	NP
Sendero del Río Homino en Hontomin	Hontomin	Merindad de río ubierna	Junta Vecinal Hontomin	49.000,00 €	31.825,50 €	64,95%	NP
Ruta de los Molinos del Cid en Sotopalacios	Sotopalacios	Merindad de río ubierna	Ayuntamiento Merindad Río Ubierna	13.305,09 €	9.040,81 €	67,95%	NP
Rutas de Quintanilla Sobresierra	Quintanilla Sobresierra	Merindad de río ubierna	Junta Vecinal Quintanilla Sobresierra	19.368,00 €	14.030,18 €	72,44%	NP
Edición de folletos y carteles de Poza de la Sal	Poza de la Sal	Poza de la Sal	Ayuntamiento de Poza de la Sal	4.500,00 €	2.652,75 €	58,95%	NP
Ruta de los Regadillos en Villanueva de Río Ubierna	Villanueva Río Ubierna	Merindad de río ubierna	Junta Vecinal de Villanueva de Río Ubierna	5.898,37 €	4.272,78 €	72,44%	NP
Ruta de los Regadillos en Celadilla-Sotobrin	Celadilla	Merindad de río ubierna	Junta Vecinal de Celadilla	9.491,63 €	6.875,74 €	72,44%	NP
Página web Asociación Amigos Camino Santiago Miranda	Miranda de Ebro	Miranda de Ebro	Asociación de amigos del camino de santiago	2.320,00 €	1.715,41 €	73,94%	NP
Ruta de las Torcas en Tobes y Rahedo	Tobes y Rahedo	Valle de las Navas	Junta vecinal de Tobes y Rahedo	12.360,90 €	8.954,24 €	72,44%	NP
Ruta de las Torcas en La Molina de Ubierna	Molina de Ubierna	Valle de las Navas	Junta vecinal de La Molina de Ubierna	14.547,00 €	10.174,17 €	69,94%	NP
Guía de Promoción Turística Adeco Bureba	Ámbito de actuación LEADERCAL	Ámbito de actuación LEADERCAL	Adeco Bureba	25.000,00 €	25.000,00 €	100,00%	NP
Plan de Promoción Turística de la Riojilla Burgalesa	Belorado	Belorado	Adeco Bureba	40.268,00 €	34.400,95 €	85,43%	NP
Video guía de Briviesca	Briviesca	Briviesca	Ayuntamiento de Briviesca	27.490,00 €	19.366,71 €	70,45%	NP
DVD y Guía de promoción turística de Briviesca y La Bureba	Ámbito de actuación LEADERCAL	Ámbito de actuación LEADERCAL	Adeco Bureba	42.820,00 €	28.029,97 €	65,46%	NP
Ruta de las Brujas de Cernégula	Cernégula	Merindad de río ubierna	Junta Vecinal de Cernégula	15.057,50 €	10.907,65 €	72,44%	NP
Albergue de Quintanavides	Quintanavides	Quintanavides	Ayuntamiento de Quintanavides	108.287,70 €	72.509,44 €	66,96%	NP
Area de descanso para peregrinos en Briviesca	Briviesca	Briviesca	Ayuntamiento de Briviesca	108.183,79 €	77.838,24 €	71,95%	NP
Albergue de Monasterio de Rodilla	Monasterio de Rodilla	Monasterio de Rodilla	Ayuntamiento de Monasterio de Rodilla	39.400,94 €	28.932,11 €	73,43%	NP
Casa Rural en Masa	Masa	Merindad de río ubierna	Esperanza Baptista	253.499,06 €	30.000,00 €	11,83%	P
Edificio Social Santa Mª del Invierno	Santa María del Invierno	Santa María del Invierno	Ayuntamiento de Santa María del Invierno	64.395,79 €	44.246,35 €	68,71%	NP
Centro Sociocultural Quintanilla San García	Quintanilla San García	Quintanilla San García	Ayuntamiento Quintanilla San García	211.510,83 €	141.201,71 €	66,76%	NP
Centro Social Cerezo de Río Tírón	Cerezo de Río Tírón	Cerezo de Río Tírón	Ayuntamiento de Cerezo de Río Tírón	29.774,92 €	23.203,60 €	77,93%	NP
Centro Sociocultural de Villanueva-Soportilla	Villanueva-Soportilla	Bozón	Ayuntamiento de Bozón	242.636,00 €	150.000,00 €	61,82%	NP
Centro Social Cascajares de Bureba	Cascajares de Bureba	Cascajares de Bureba	Ayuntamiento de Cascajares	87.491,11 €	61.208,78 €	69,96%	NP
Edificio Sociocultural de Abajas	Abajas	Abajas	Ayuntamiento de Abajas	187.113,62 €	140.241,66 €	74,95%	NP
Sendero Piérnigas	Piérnigas	Piérnigas	Ayuntamiento de Piérnigas	141.520,50 €	100.394,64 €	70,94%	NP
Libro San Vitores: iconografía y culto	Cerezo de Río Tírón	Cerezo de Río Tírón	Ayuntamiento de Ofra	24.031,28 €	12.967,28 €	53,96%	NP
Libro Cámara de Briviesca	Briviesca	Briviesca	Ayuntamiento de Briviesca	16.484,00 €	7.988,15 €	48,46%	NP
Entorno Iglesia Quintanilla Cabe Rojas	Quintanilla Cabe Rojas	Rojas	Ayuntamiento Quintanilla Cabe Rojas	6.542,38 €	3.595,69 €	54,96%	NP
Espacio Creación Joven Busto de Bureba	Busto de Bureba	Busto de Bureba	Ayuntamiento Busto de Bureba	186.967,60 €	139.178,68 €	74,44%	NP
Recuperación San Andrés en Quintanilla San García	Quintanilla San García	Quintanilla San García	Ayuntamiento de Quintanilla San García	66.399,25 €	43.790,31 €	65,95%	NP
Sendero de Rojas a Santa Casilda	Rojas - Santa Casilda	Rojas	Ayuntamiento de Rojas	31.014,39 €	19.305,14 €	62,25%	NP
Mejora entorno Ermita del Valle Monasterio de Rodilla	Monasterio de Rodilla	Monasterio de Rodilla	Ayuntamiento de Monasterio de Rodilla	82.573,00 €	59.815,88 €	72,44%	NP
Señalización y promoción de la Vía de Bayona	Ámbito de actuación LEADERCAL	Ámbito de actuación LEADERCAL	Adeco Bureba	72.758,03 €	72.343,31 €	99,43%	NP
Inventario de recursos patrimoniales de Adeco Bureba	Ámbito de actuación LEADERCAL	Ámbito de actuación LEADERCAL	Adeco Bureba	33.640,00 €	33.640,00 €	100,00%	NP
Digitalización de documentos Hermandad de Ubierna	Ubierna	Merindad de río ubierna	Junta Vecinal de Río Ubierna	3.458,70 €	1.918,20 €	55,46%	NP
Restauración del retablo de Moriana	Moriana	Encío	Junta Administrativa de Moriana	31.999,99 €	17.587,19 €	54,96%	NP
Estatua de Andrés Díaz de Venero y Leyva	Celadilla	Merindad de río ubierna	Junta Vecinal de Celadilla	5.500,00 €	2.966,70 €	53,94%	NP
Programación cultural en E.L.M. De Miranda de Ebro	Miranda de Ebro	Miranda Ebro	Ayuntamiento de Miranda de Ebro	15.953,97 €	11.080,03 €	69,45%	NP
Torneo medieval en Vivar del Cid	Vivar del Cid	Quintanilla Vivar	Junta vecinal de Vivar del Cid	5.000,00 €	3.297,50 €	65,95%	NP
Actuaciones Aniversario Félix Rodríguez de la Fuente	Poza de la Sal	Poza de la Sal	Ayuntamiento de Poza de la Sal	29.958,45 €	18.862,10 €	62,96%	NP
Museo de Radiocomunicación de Belorado	Belorado	Belorado	Ayuntamiento de Belorado	101.229,16 €	72.075,16 €	71,20%	NP
Recreación del yacimiento de Miraveche	Miraveche	Miraveche	Ayuntamiento de Miraveche	48.863,64 €	36.129,78 €	73,94%	NP
IV Curso de Fruticultura	Ámbito de actuación LEADERCAL	Ámbito de actuación LEADERCAL	Adeco Bureba	3.496,89 €	1.834,47 €	52,46%	NP
V Curso de Fruticultura	Ámbito de actuación LEADERCAL	Ámbito de actuación LEADERCAL	Adeco Bureba	5.000,00 €	2.623,00 €	52,46%	NP

P – Productivo NP – No productivo

Anexo VII

ENCUESTA realizada a la población residente dentro del territorio del GAL Adeco Bureba

1. Grupo de edad al que pertenece

- a. Menor de 20 años
- b. De 20 a 35 años
- c. De 35 a 65 años
- d. Más de 65

2. Sexo

- a. Hombre
- b. Mujer

3. Nivel de estudios

- a. Sin estudios
- b. Estudios primarios
- c. Estudios secundarios
- d. Estudios superiores

4. Situación laboral

- a. Población activa (empleado, autónomo, parado, etc...)
- b. Población inactiva (jubilado, pensionista, estudiante...)

5. ¿En qué sector de actividad trabaja o ha trabajado?

- a. Sector agrario
- b. Sector industrial
- c. Construcción
- d. Turismo y hostelería
- e. Otros

(Importante para ver el sector predomina en los encuestados y su perfil de estudios, lo cual nos mostrará si se trata de población innovadora o con ganas de emprender)

6. Municipio de residencia.....

7. Municipio de 2ª residencia.....

8. Conocimientos del grupo de acción local Adeco Bureba

- a. Lo conoce
- b. Lo conoce pero no sabe muy bien lo que ofrece al ciudadano
- c. Ha oído hablar de él
- d. Lo desconoce
- e. Conoce a algún emprendedor o proyecto beneficiario
- f. He sido promotor de algún proyecto

9. ¿Conoce que territorio abarca el Grupo de Acción Local Adeco Bureba?

- a. Si
- b. No
- c. No lo tiene del todo claro

10. ¿Considera que el GAL ha mejorado el territorio que gestiona?

- a. Si
- b. No
- c. Si pero podría hacer más cosas
- d. Son los ayuntamientos los que tienen que dinamizar su localidad y pedir ayudas y no lo hacen

11. ¿Consideraría la posibilidad de promover un proyecto si tuviera más información?

- a. Si
- b. No
- c. Tengo la suficiente información pero no me interesa arriesgarme
- d. Tengo la suficiente información pero no financiación para sacar el proyecto adelante

12. ¿Se siente integrado en el territorio?

- a. Si
- b. No
- c. Si pero necesitaría tener acceso a más servicios y recursos

13. ¿Participa de manera activa en la conservación del territorio y su dinamización?

- a. Si
- b. No
- c. En ocasiones

14. Sugerencias para mejorar el entorno rural...

Anexo VIII

ENTREVISTA al promotor del proyecto productivo “Obrador degustación panadería – pastelería La Florida”

▪ **¿En qué medida conocías el Grupo de Acción Local ADECO BUREBA antes de solicitar la información para llevar a cabo tu proyecto? ¿Conocías previamente el territorio que abarca? ¿Y su funcionamiento?**

Conocíamos que el GAL Adeco Bureba se encargaba de gestionar ayudas, y sí, conocíamos previamente el territorio más o menos así como el funcionamiento de este organismo gracias a la información editada en las revistas de desarrollo rural de ¹Burgos Rural.

▪ **¿Consideras que es difícil (necesarios cumplir muchos requisitos) para acceder a este tipo de ayudas? ¿Le parece un proceso muy burocrático?**

Si, es excesivo la cantidad de papeles que se necesitan así como albaranes, facturas..., nos parece que es un proceso excesivamente burocrático y quizás si hubiéramos sabido que era tan extendido de gestionar y costoso en tiempo no habríamos continuado con la solicitud.

También consideramos que en ocasiones se pide mucho papeleo y no toda la gente sabe cómo hacerlo, en este aspecto se debería posibilitar más facilidades.

▪ **¿Por qué escogiste instalar el proyecto en su ubicación actual? ¿Considerasteis la posibilidad de ubicarlo en otro municipio que no fuera el más representativo dentro del territorio como lo es Briviesca?**

Nos pareció un buen lugar y viable dentro de nuestras posibilidades. Aún así nos arriesgamos bastante porque se encuentra a las afueras del casco urbano, pero por otro lado no hay muchos establecimientos de este tipo en los alrededores.

No consideramos el hecho de otra ubicación ya que Briviesca es el núcleo potencial y aún así es difícil sacar adelante un negocio aquí.

▪ **¿Crees que la cuantía de la ayuda baremada es suficiente para sacar un proyecto a delante? ¿Consideras justos los baremos establecidos?**

Creemos que no es suficiente, pero siempre se agradece una ayuda.

Consideramos que los baremos no son justos porque no se cuenta con que los trabajadores ya (más o menos) llevan trabajando dos años desde que se iniciaron los trámites de la ayuda y el tiempo que se les lleva manteniendo no cuenta, solo se hace a partir de que queda tramitada toda la ayuda.

Por lo tanto consideramos que se debería de contar desde que contratas a los trabajadores.

▪ **¿Consideras que mantener cinco años en marcha el proyecto es demasiado dada la situación económica actual?**

Nosotros llevamos ya cinco años con este proyecto y podemos decir que sí que es demasiado tiempo, ya que es bastante complicado mantener dos suelos dada la situación económica actual porque no se saca el beneficio con el que se contaba cuando ideamos el proyecto y lo pusimos en marcha.

▪ **¿Si no habrías tenido acceso a la ayuda habrías considerado continuar con el proyecto?**

Sí porque teníamos la idea más o menos clara desde el principio y contar con la ayuda la verdad que viene muy bien porque en un primer momento piensas que te vas a gastar una cierta cantidad de dinero que a medida que el proyecto va saliendo a delante se duplica o triplica.

Por eso si no tienes una cierta soltura económica es bastante inviable a pesar de la ayuda.

▪ **¿Qué fallos ves, o aspectos a mejorar a la hora de solicitar y tramitar un proyecto?**

Un fallo muy gordo es que no se cuenta con el 12% que hacienda te descuenta de la ayuda, con lo cual al principio cuentas con un dinero hipotético que se reduce bastante al real y eso hasta que no lo vimos en la cuenta no lo supimos ni contábamos con ello.

Por supuesto otro es evitar tanto papeleo que desanima al promotor y ralentiza el proceso.

Respecto al relleno de formularios pensamos que igual no todo el mundo puede saber hacerlos.

También hay demasiados problemas a la hora de los ingresos y trasferencias...sería necesario informar mejor sobre los pequeños detalles pues esos son los que generan mayores complicaciones.

▪ **¿Consideras que se te debería de haber asesorado mejor sobre tu proyecto o tenías claro lo que querías hacer?**

Realmente teníamos la idea clara desde el principio, pero a medida que pasó el tiempo nos dimos cuenta que no era tan original como pensábamos ya que la idea de cafetería es la que más ha funcionado.

Igual sí que sería necesario un asesoramiento más exhaustivo como hemos dicho antes para conocer los pequeños detalles a los que nos íbamos a enfrentar así como sobre la parte que se lleva hacienda que no contábamos con ella en ningún momento.