



Universidad
Zaragoza

Trabajo Fin de Máster

Conjunto residencial para seniors

Autor/es

Javier Vera Constante

Director/es

Luis Franco Lahoz/ Mariano Pemán Gavín

Facultad / Escuela

Año

Escuela de Ingeniería y Arquitectura de Zaragoza, Unizar, 2019



DECLARACIÓN DE AUTORÍA Y ORIGINALIDAD

(Este documento debe acompañar al Trabajo Fin de Grado (TFG)/Trabajo Fin de Máster (TFM) cuando sea depositado para su evaluación).

D./D^a. Javier Vera Constante

con nº de DNI 73018640B en aplicación de lo dispuesto en el art.

14 (Derechos de autor) del Acuerdo de 11 de septiembre de 2014, del Consejo de Gobierno, por el que se aprueba el Reglamento de los TFG y TFM de la Universidad de Zaragoza,

Declaro que el presente Trabajo de Fin de (Grado/Máster) Máster de Arquitectura _____, (Título del Trabajo) Conjunto residencial para seniors

es de mi autoría y es original, no habiéndose utilizado fuente sin ser citada debidamente.

Zaragoza, 1 de Febrero de 2019

Fdo: 

Memoria de proyecto

Índice

1) Memoria

1. Memoria descriptiva
 - 1.1 Agentes
 - 1.2 Información previa
 - 1.3 Descripción del proyecto
2. Memoria constructiva
 - 2.1 Sustentación del edificio
 - 2.2 Sistema estructural (cimentación, estructura portante y estructura horizontal)
 - 2.3 Sistema envolvente
 - 2.4 Sistema de compartimentación y acabados
 - 2.5 Sistema de acondicionamiento e instalaciones
3. Cumplimiento del CTE
 - 3.1 Seguridad estructural
 - 3.2 Seguridad en caso de Incendio
 - 3.3 Seguridad de Utilización y Accesibilidad
 - 3.4 Salubridad
 - 3.5 Protección contra el Ruido
 - 3.6 Ahorro de Energía

2) Planos

3) Pliego de condiciones

1. Pliego de cláusulas administrativas
 - 1.1 Disposiciones generales
 - 1.2 Disposiciones facultativas
 - 1.3 Disposiciones económicas
2. Pliego de condiciones técnicas particulares
 - 2.1 Prescripciones sobre los materiales
 - 2.2 Prescripciones en cuanto a la ejecución por unidades de obra
 - 2.3 Prescripciones sobre verificaciones en el edificio terminado

4) Presupuesto y mediciones

1. Presupuesto
2. Desglose de precios

1.Memoria

1.1 Memoria descriptiva

1.1.1 Agentes

Promotor: Escuela de Ingeniería y Arquitectura Universidad de Zaragoza

Arquitecto: Javier Vera Constante

Director de obra

Director de ejecución de obra

Seguridad y Salud

Coordinador durante la ejecución de la obra

Constructor

Control de calidad

1.1.2 Información previa

Se recibe por parte del promotor, el encargo de la redacción del presente Proyecto Básico y de Ejecución de un conjunto residencial para seniors en el Parque del Agua Luis Buñuel de Zaragoza. Se prevé construir: una arquitectura contemporánea en activa convivencia con el ecosistema del parque, aumentando la superficie construida, dentro de los límites establecidos en la ordenanza urbanística. El proyecto se encuentra en el solar posterior al Edificio Cabecera del Parque del Agua ubicado en Avenida José Atarés 109, 50018, Zaragoza.

El Parque del Agua Luis Buñuel fue ejecutado con motivo de la Expo 2008 en el meandro de Ranillas del río Ebro en su llegada a Zaragoza. Una de las ideas de partida del proyecto de parque consiste en la recuperación de gran parte del meandro que estaba ocupada hasta entonces por campos de cultivo para atender a las dinámicas del río Ebro y los ecosistemas de la ribera, dando un nuevo espacio al agua y ampliando el soto.

El proyecto fue diseñado por los arquitectos Aldayjover en colaboración con la paisajista Christine Dalnoky y resultó ganador del concurso de ideas convocado por la Expo Zaragoza 2008 para la realización del parque. La construcción de un parque de en torno a 12 hectáreas tenía como objetivo modificar la relación de la ciudad de Zaragoza con el territorio circundante, entendiendo el lugar como un fragmento de la ribera del Ebro y suavizando los bordes marcados entre ciudad edificada, cultivo y naturaleza. De esta forma, se devuelve gran parte del espacio al bosque de la ribera para una mejor relación con la naturaleza de la ribera. Por otra parte, se reinterpreta el uso del suelo agrícola, ampliando las acequias de riego para convertirlas en canales que van a morir a unas balsas después de un recorrido de filtrado y reutilización del agua. Además, el parque incorpora algunos equipamientos en el borde con la ciudad para favorecer la transición entre lo salvaje y lo urbano.

1.1.3 Descripción del proyecto

El proyecto se sitúa en una parcela en el Parque del Agua, posterior al Edificio Cabecera y colindante al complejo de instalaciones deportivas Soccerworld Sports Zaragoza, que el planeamiento municipal reserva para servicios y equipamientos integrados en el parque. La parcela tiene forma trapezoidal y está delimitada por un paseo con un gran canal al este (con una diferencia de cota de unos 5 metros) instalaciones deportivas al sur y una mota que rodea la parcela por sus caras norte y oeste con una diferencia de cota de entre 3 y 4 metros, que protege el parque de las crecidas del Ebro. La parcela tiene acceso rodado por la calle situada al sur y que acaba en el comienzo de la misma.

Así mismo la cota media del terreno de la parcela sobre el nivel del mar oscila entre 196 y 197 metros, con una ligera pendiente Norte-Sur. La cota de crecida del río Ebro en el periodo de retorno Q500 es superior a 196, por ello es necesario que la cota inferior del proyecto se eleve sobre el terreno actual salvando así la nueva edificación de posibles inundaciones.

La nueva edificación planteada consiste de un conjunto de viviendas para mayores acompañadas de usos comunes y públicos. El proyecto trata de completar el lugar interpretando las trazas existentes y la composición del entorno, resolviendo el límite entre la ciudad y el río Ebro en el borde del parque, en la transición entre lo salvaje y lo urbano.

El proyecto, una vez establecida la estrategia a escala urbana, se centra en resolver las demandas del programa y de la propia parcela, como son su inundabilidad y la diferencia de nivel con los espacios colindantes.



Las características del lugar influyen tanto en la colocación del edificio como en su construcción y materialidad. Aprovechando el umbral de acceso al parque del edificio Cabecera, el nuevo edificio se apoya en este eje para potenciarlo con una serie de servicios destinados a enriquecer tanto a los usuarios del parque como a los del propio edificio.

De esta forma se plantea un edificio pasarela que continúa con la cota existente del parque siguiendo fielmente el trazado original del mismo pero que plantea por otra parte una aparente ruptura del programa entre dos mundos, el destinado al habitante permanente del edificio situado sobre la pasarela frente a otro dispuesto bajo la misma donde se localizan usos de carácter público más vinculados a las zonas ajardinadas del parque.

Otra de las características fundamentales de esta implantación es la dualidad que adquiere tanto la percepción de la pieza como el uso de la misma. Esta dualidad se traduce en última instancia en la decisión de asociar a un determinado sistema constructivo y estructural el orden y la especialidad imperante en el proyecto. Se trata de un sistema constructivo sencillo en la ejecución y abarcable en valor de los materiales empleados. De esta forma a través de un sistema de muros portantes de ladrillo paralelos entre si se crean una serie de espacios intersticiales que se comprimen o amplían en función del uso que se vaya a llevar a cabo en los mismos.

Por otro lado, la voluntad de desligar la imagen del edificio y la sensación dentro del mismo con la que podría emular una residencia de ancianos tiene como consecuencia la posibilidad de un acceso individualizado a las viviendas desde la pasarela dotando a las mismas de cierta sensación de autonomía y libertad aunque sin renunciar a un segundo acceso común donde se sitúa el personal administrativo. De la misma manera los espacios con voluntad de ser empleados públicamente también están dotados de dos accesos, uno directo a través de cada patio y otro común donde se emplazan los núcleos de comunicaciones y el montacargas.

Memoria de proyecto

S1: Sector residencial	oc: 222
<u>Zonas de alojamiento (1731,00m²)</u>	oc: 92
Total vivienda (75,26m ²)	oc: 4
Taller (18m ²)	
Aseo (2,40m ²)	
Salón (14,05m ²)	
Cocina (12,48m ²)	
Dormitorio (11,63m ²)	
Baño (4,10m ²)	
Zaguán (12,60m ²)	
Veranda 1 (7,46m ²)	
Veranda 2 (7,57m ²)	
Cubierta (46,4m ²)	
Sala de estudio (40,18m ²)	oc: 20
Lavandería (40,18m ²)	oc: 20
Sala recreativa infantil (40,18m ²)	oc: 20
Vestíbulo acceso (101,7m ²)	oc: 50
Pasillo acceso (358,67m ²)	oc: -
S2: Sector zona de pública concurrencia	oc: 663
<u>Sala de estar (235,05m²)</u>	oc: 159
Sala de estar central (106,60m ²)	oc: 107
Sala de estar aneja (39,75m ²)	oc: 40
Sala de personal (37,63m ²)	oc: 4
Vestuarios de personal (14,78m ²)	oc: 8
Pasillo (10.41m ²)	oc: -
Aseos (11,41m ²)	oc: -
Almacén (12,44m ²)	oc: -
Cuarto de basuras (12,44m ²)	oc: -
UTA 1 (25,39m ²)	oc: -
<u>Gimnasio (235,05m²).....</u>	oc: 38
Gimnasio (235,05m ²)	oc: 22
Sala aneja para yoga (39,75m ²)	oc: 4
Sala de descanso (37,63m ²)	oc: 4
Pasillo (10.41m ²)	oc: -
Vestuarios (14,78m ²)	oc: 8
Aseos (11,41m ²).....	oc: -
Almacén (12,44m ²)	oc: -
Cuarto de basuras (12,44m ²)	oc: -
UTA 2 (25,39m ²)	oc: -
<u>Cafetería (235,05m²)</u>	oc: 135
Comedor (106,60m ²)	oc: 104
Sala aneja de comedor (39,75m ²).....	oc: 27
Cocina (18,00m ²).....	oc: 2
Barra de la cafetería (14,30m ²).....	oc: 2
Pasillo (10.41m ²)	oc: -
Aseos (14,06m ²)	oc: -
Almacén comida(8,00m ²)	oc: -
Cámara frigorífica (4,10m ²)	oc: -
Almacén (12,44m ²)	oc: -
Cuarto de basuras (12,44m ²)	oc: -
UTA 3 (25,39m ²)	oc: -

Memoria de proyecto

<u>Sala multiusos (398,77m²)</u>	oc: 346
Sala multiusos (224,40)	oc: 225
Sala polivalente 1 (37,63)	oc: 38
Sala polivalente 2 (37,63)	oc: 38
Sala polivalente 3 (37,63)	oc: 38
Pasillo (10,41m ²)	oc: -
Aseos (14,78 m ²).....	oc: -
Aseos minusválidos (11,41m ²)	oc: -
Almacén (12,44 m ²)	oc: -
Cuarto de basuras (12,44 m ²)	oc: -
UTA 4 (25,39m ²)	oc: -
UTA 5 (25,39m ²)	oc: -
UTA 6 (25,39m ²)	oc: -
<u>Cuarto eléctrico (86,76m²)</u>	oc: -
Cuadro general de distribución (58,46m ²)	oc: -
Grupo electrógeno (28,30m ²)	oc: -
Pasillo (318,90 m ²)	oc:

S3: Sector oficinas

Oficios ropa (20,00m ²)	oc: -
Oficios limpieza (46,86m ²)	oc: -
Almacén jardinería (6,00m ²)	oc: -
Montacargas (30,16m ²)	oc: -
Vestíbulo general planta primera (42,00 m ²)	oc: -

S4: Sector maquinaria

RITU (6,00)	oc: -
Enfriadora (68,14)	oc: -
Bomba de calor (59,82)	oc: -
Montacargas (8,60m ²)	oc: -
Vestíbulo independencia(9,57m ²)	oc: -
Vestíbulo general planta sótano (52,54 m ²)	oc: -

1.2 Memoria constructiva

1.2.1 Sustentación del edificio

Justificación de las características del suelo y parámetros a considerar para el cálculo de la parte del sistema estructural correspondiente a la cimentación.

2.2 Sistema estructural (cimentación, estructura portante y estructura horizontal).

Se establecerán los datos y las hipótesis de partida, el programa de necesidades, las bases de cálculo y procedimientos o métodos empleados para todo el sistema estructural, así como las características de los materiales que intervienen.

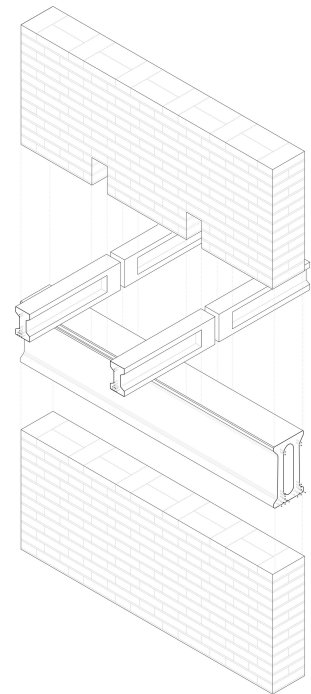

2.3 Sistema envolvente

Definición constructiva de los distintos subsistemas de la envolvente del edificio, con descripción de su comportamiento frente a las acciones a las que está sometido (peso propio, viento, sismo, etc.), frente al fuego, seguridad de uso, evacuación de agua y comportamiento frente a la humedad, aislamiento acústico y sus bases de cálculo.

El Aislamiento térmico de dichos subsistemas, la demanda energética máxima prevista del edificio para condiciones de verano e invierno y su eficiencia energética en función del rendimiento energético de las instalaciones

2.4 Sistema de compartimentación y acabados

Definición de los elementos de compartimentación con especificación de su comportamiento ante el fuego y su aislamiento acústico y otras características que sean exigibles, en su caso.

Se indicarán las características y prescripciones de los acabados de los paramentos a fin de cumplir los requisitos de funcionalidad, seguridad y habitabilidad.

2.5 Sistemas de acondicionamiento e instalaciones

Se indicarán los datos de partida, los objetivos a cumplir, las prestaciones y las bases de cálculo para cada uno de los subsistemas siguientes: Protección contra incendios, anti-intrusión, pararrayos, electricidad, alumbrado, ascensores, transporte, fontanería, evacuación de residuos líquidos y sólidos, ventilación, telecomunicaciones, etc. Instalaciones térmicas del edificio proyectado y su rendimiento energético, suministro de combustibles, ahorro de energía e incorporación de energía solar térmica o fotovoltaica y otras energías renovables.

El análisis y dimensionamiento de la cimentación exige el conocimiento previo de las características del terreno de apoyo, la tipología del edificio previsto y el entorno donde se ubica la construcción.

Parámetros geotécnicos:

- Cota de cimentación -9,00 m
- Estrato previsto para cimentar tierra compactada
- Nivel freático -4,00m
- Composición del terreno

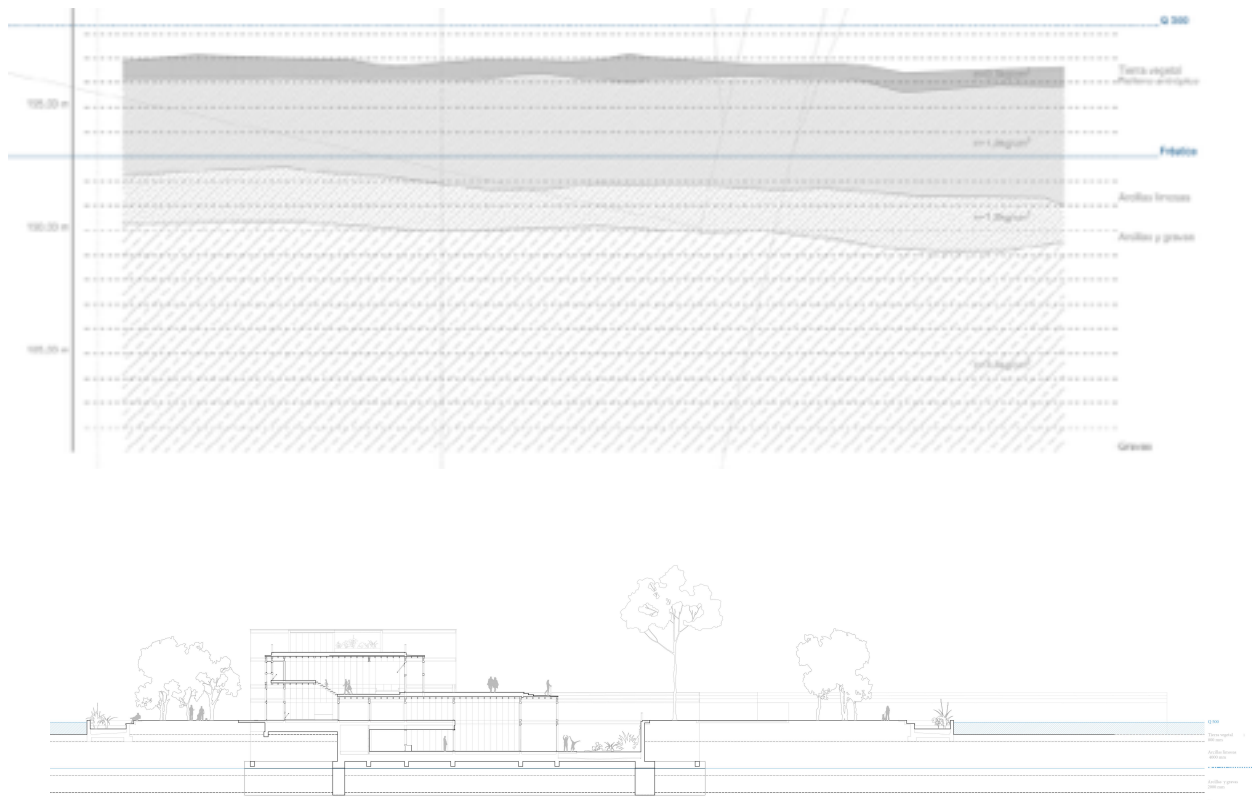

Una primera capa de 1.00 metro aproximadamente de rellenos superficiales, seguida por un estrato de 2.00 m de arcillas, todo ello sobre una capa de gravas. Este último estrato se considera suficientemente resistente para la cimentación del edificio. Puesto que la cota de la cimentación es de -9,00 m, quedaría sobre esta capa de gravas, con lo que no serán necesarios pilotajes, pozos de cimentación, o cualquier otro sistema similar. Por otra parte, el nivel freático está situado, según los estudios realizados sobre la zona, a una cota de 4,00 metros bajo rasante, con lo que no supone ningún inconveniente, puesto que la cimentación se encuentra a una cota superior.

Tras analizar la composición del terreno, y siempre con coherencia al concepto del proyecto arquitectónico, se considera oportuno llevar a cabo una cimentación mediante pilotes con los encepados atados por una viga riostra, que solidarice los distintos pórticos de manera transversal, y que además ayuden a un mejor reparto

de las cargas contra el terreno, con el fin de asegurar la estabilidad y el arriostramiento del proyecto.

1.2.2 Sistema estructural

El sistema estructural objeto de estudio cuenta con un gran número de componentes de distintas características, los cuales van a ser calculados y dimensionados para una fracción de la estructura global. No obstante, gran parte de los datos son aplicables a otras partes del conjunto o bien, se extrapolarán los datos adaptándose a las distintas situaciones para el resto de la estructura o se procederá a un pre-dimensionado de los elementos no calculados.

El objetivo a desarrollar para la zona indicada consiste en dimensionar globalmente la estructura y realizar las comprobaciones pertinentes según la normativa vigente, según su solicitud y forma de trabajar.

La estructura se proyecta casi en su totalidad muros portantes de ladrillo sobre un basamento de hormigón armado que arriostra la cimentación del edificio y conforma los muros de contención necesarios para el escalonamiento del mismo.

De esta manera disponemos de un sistema de porticos equidistantes de ladrillo perforado que se van desglosado en distintas luces conforme lo requieren los usos de los espacios.

Los forjados se componen de un sistema tradicional de viguetas pretensadas de hormigón armado que cubren luces de 3.60m (viguetas presentadas T18) y de 7.20m (viguetas presentadas T25), sobre las que se disponen unos tableros cerámicos y una cámara de compresión. Dichas viguetas, con el objetivo de prevenir la figuración de los ladrillo, descansan sobre un sistema de vigas tubulares presentadas Tb40 que hacen las veces de durmiente o de viga dintel en los vanos.

Cimentación

La solución de cimentación por la que se opta en el proyecto según el perfil del terreno y las necesidades del proyecto es del tipo de pozos de cimentación que permiten depositar toda la estructura sobre la misma cota, un estrato de gravas en la cota 182. Sobre dicha cota se ejecutan las zapatas corridas sobre las que se apoyarán los muros de ladrillo de un pie de espesor.

Estructura portante

El diseño de la estructura ha estado condicionado por el programa funcional a desarrollar y por el emplazamiento de la pareda.

Estructura horizontal

Se distinguen 4 tipos de forjado:

- Forjado sanitario tipo caviti
- Forjado losa de 30cm de espesor
- Forjado de viguetas presentadas de hormigón prefabricado T24
- Forjado de viguetas presentadas de hormigón prefabricado T18

Características de los materiales:

Elementos de hormigón armado

EHE, art. 39 Resistencia característica a los 28 días, f_{ck} 25 N/mm²

EHE, art. 26 Tipo de cemento CEM II/A-S

EHE, art. 28 Tamaño del árido 20 cm

EHE, art. 8 Tipo de ambiente, agresividad II a

EHE, art. 31 Consistencia del hormigón Blanda / Plástica

EHE, art. 31 Asiento en el Cono de Abrams 6-9 cm / 3-5 cm

EHE, art. 31 Sistema de compactación Vibrado normal

Acero utilizado en armaduras

BARRAS CORRUGADAS

EHE, art. 32 Designación B-500-S

EHE, art. 32 Límite elástico 500 N/mm²

EHE, art. 32 Alargamiento de rotura en % sobre base diámetro 5 >12 %

EHE, art. 32 Relación carga unitaria rotura/limite elástico min 1,05

MALLAS ELECTROSOLDADAS

EHE, art. 32 Designación B-500-T

EHE, art. 32 Limite elástico 500 N/mm²

EHE, art. 32 Alargamiento de rotura en % sobre base diámetro 5 8 %

EHE, art. 32 Relación carga unitaria rotura/limite elástico min 1,03

1.2.3 Sistema envolvente

Los elementos del sistema del proyecto de Conjunto de viviendas para seniors se han diseñado para conseguir un óptimo comportamiento frente a las acciones de viento y lluvia, una correcta impermeabilización y evacuación de aguas, acondicionamiento acústico según DBHR, aislamiento térmico cumpliendo la limitación de la demanda energética establecida en DBHE-1 y las características necesarias en cuanto a la propagación exterior y accesibilidad por fachada a los edificios indicado en DB-SI.

Cubierta

La cubierta está compuesta por un forjado de viguetas pretensadas, sobre el que apoyan un sistema de tableros cerámicos machihembrados que distribuyen las cargas homogéneamente y una capa de compresión para dar masa y uniformidad. Después del elemento estructural, se colocará la protección a la humedad e impermeabilización necesarias, además de capas con pendientes. En el sentido de evacuación de las aguas se colocarán elementos de recogida de aguas en todos los puntos de cubierta, que terminarán de discurrir por dentro de los revestimientos de madera

Fachadas

En cuanto al sistema envolvente del proyecto, se basa en unos muros de ladrillo perforado y grandes cerramientos acristalados que dotan de una gran relación interior-exterior. Los muros de ladrillo se dejan sin revestir hacia el exterior para acentuar el contraste con los interiores trasdosados con madera cuando se pretende aislar una vivienda del exterior.

Muros bajo rasante

Se plantea un arranque común de la fábrica de ladrillo para evitar problemas a la hora de la colocación. Por ello sobre las zapatas se disponen los mueretes de hormigón armado que arrostran toda la cimentación y los muros de contención. Al disponer de gran parte del programa enterrado se rechaza la posibilidad de armar la fábrica debido a la gran cantidad de superficie parcialmente enterrada en el proyecto y se opta por realizar muros de contención en hormigón prefabricado que en ocasiones se revisten de ladrillo para conseguir una imagen de uniformidad.

Suelos en contacto con el terreno

El forjado sanitario tipo Caviti de tamaño C-50 en contacto con el terreno será de 50 cm en la parte más baja la envolvente del proyecto contra el terreno. Contará con un pavimento de baldosas de piedra de Calatorao apomazado sobre la estructura colocadas sobre un rastrelado de madera que eleva la cota y las enrasa con el pavimento exterior permitiendo una pequeña cámara que servirá para llevar los conductos de saneamiento.

1.2.4 Sistema de compartimentación y acabados

Toda la tabiquería se plantea mediante una subestructura de madera que aguantará un acabado en panel de contrachapado de haya modulado cada 60cm

Comportamiento frente al fuego

El uso de placas tipo protección frente al fuego en toda la tabiquería se plantea para una mejor protección contra el fuego de la estructura portante, su reacción al fuego A2-S1,d0

Capacidad de aislamiento térmico y acústico

Las placas tipo F tienen una resistencia térmica $0.06\text{m}^2 \text{ k/w}$ y una permeabilidad al vapor de agua de 10.

El pavimento se resuelve mediante un acabado de baldosas de piedra de Calatorao apomazado en interiores y abujardado en exteriores.

1.2.5 Sistema de acondicionamiento e instalaciones

Sanearamiento

Se ha procedido al cálculo del saneamiento completo del edificio siguiendo el cumplimiento del CTE. Debido al no conocimiento de la cota del colector general se ha supuesto una cota de -3 metros, de este modo no hay ningún problema con las pendientes de las canalizaciones ya que está previsto el pozo de bombeo antes de la acometida. Se realizará una red separativa al considerarse más sostenible medioambientalmente.

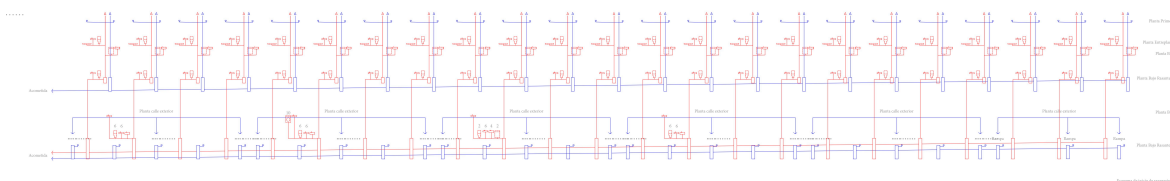

Fontanería

La instalación de fontanería se realizará con tubería de polietileno. La acometida se prevé junto al vial principal, se requiere un armario con acceso desde el exterior y un cuarto de instalaciones. La red se organizará en torno a un único contador y discurrirá por el suelo técnico y los tabiques. Los puntos de los aseos irán dotados con grifos temporizados, para controlar los consumos.

El ACS se soluciona con una bomba de calor que da servicio a las estancias

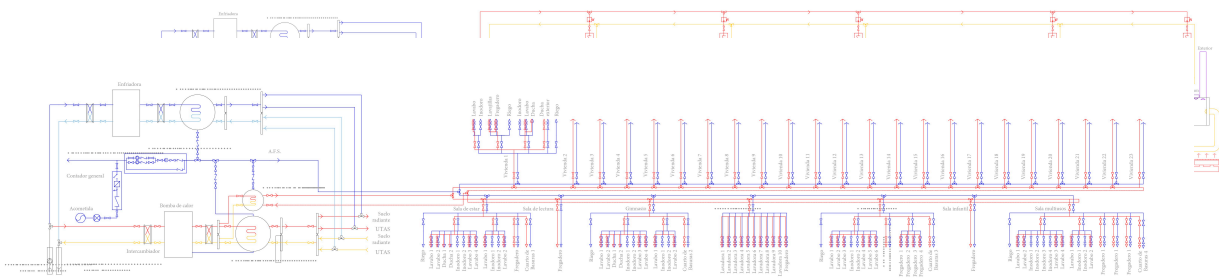

privadas y otra que da servicio a las estancias públicas.

Climatización

La climatización del proyecto requiere varias unidades diferentes adaptadas a los diversos usos de los espacios que comprenden los diferentes espacios de uso público y locales. De esta manera garantizar la correcta calidad del aire. Se instalarán 4 unidades de tratamiento del aire (Ortopac 15 81), una de ellas para la zona de cafetería y estar, otra para el gimnasio, una tercera para la sala multiusos y la última para los locales.

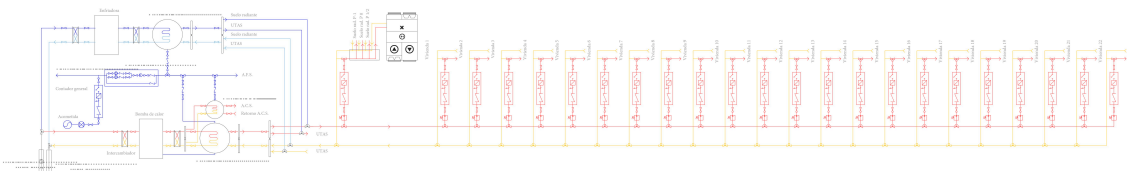

Electricidad

La instalación eléctrica se dotará de un armario con acceso desde el exterior y un cuarto de instalaciones, en el primero de ellos se colocará el cuadro general de protección y en el segundo el cuadro eléctrico con dos contadores, el cuadro de mando principal se ubicará en la sala de control en la zona de administración y para un mejor manejo se dispondrán cuadros de mando secundarios en las respectivas zonas.

La instalación eléctrica discurrirá por tabiques y suelos técnicos. La iluminación proyectada es de Uplight, Focosled, Luminaria led lineal 30mm, Lámparas colgantes, Downlight halógena 1X50W.

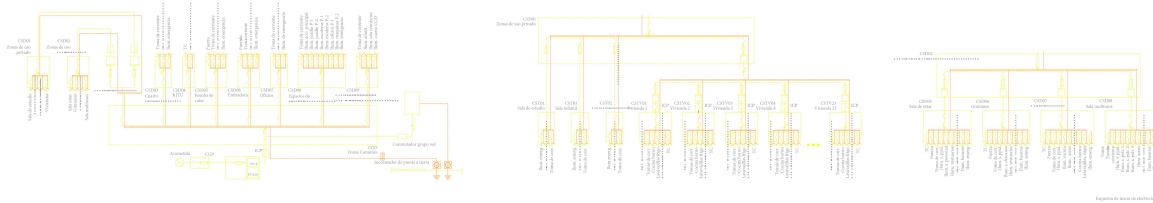

Incendios

La red de instalación contra incendios deberá ser totalmente independiente de la instalación de cualquier otro uso, así como su acometida debe ser exclusiva. El edificio contará con una toma al menos en fachada para uso exclusivo de bomberos. Además de eso, se ha dotado al edificio con el sistema pertinente de BIES así como colocación normativa de extintores de diferentes tipos.



Geotermia

La instalación de geotermia se confecciona a través de dos pozos de agua del subsuelo, de este modo se aprovechan los recursos de la zona para hacer un uso eficiente del edificio, teniendo en cuenta que el nivel freático es de poca profundidad.

Redes inalámbricas.

El edificio estará dotado de una red inalámbrica apta para cualquier dispositivo. Se destina dentro de la zona de instalaciones un cuarto RITU realizado mediante un armario ignífugo de tipo modular.

1.3 Cumplimiento CTE

Justificación de las prestaciones del edificio por requisitos básicos y en relación con las exigencias básicas del CTE. La justificación se realizará para las soluciones adoptadas conforme a lo indicado en el CTE.

También se justificarán las prestaciones del edificio que mejoren los niveles exigidos en el CTE.

1.3.1 Seguridad estructural

1. Generalidades

Proceso	-DETERMINACION DE SITUACIONES DE DIMENSIONADO -ESTABLECIMIENTO DE LAS ACCIONES -ANALISIS ESTRUCTURAL -DIMENSIONADO	
Situaciones de dimensionado	PERSISTENTES	condiciones normales de uso.
	TRANSITORIAS	condiciones aplicables durante un tiempo limitado.
	EXTRAORDINARIAS	condiciones excepcionales en las que se puede encontrar o estar expuesto el edificio.
Periodo de Servicio	50 años	
Método de comprobación	Estados límite	

2. Estados límite

Definición de estado límite	Situaciones que de ser superadas, puede considerarse que el edificio no cumple con alguno de los requisitos estructurales para los que ha sido concebido	
Resistencia y Estabilidad	ESTADO LIMITE ÚLTIMO: Situación que de ser superada, existe un riesgo para las personas, ya sea por una puesta fuera de servicio o por colapso parcial o total de la estructura: - Pérdida de equilibrio - Deformación excesiva - Transformación estructura en mecanismo - Rotura de elementos estructurales o sus uniones - Inestabilidad de elementos estructurales	
Aptitud de Servicio	ESTADO LIMITE DE SERVICIO: Situación que de ser superada afecta a: - El nivel de confort y bienestar de los usuarios - Correcto funcionamiento del edificio - Apariencia de la construcción	

3. Variables básicas

Clasificación de	PERMANENTES (G)	Aquellas que actúan en todo instante,
------------------	-----------------	---------------------------------------

las acciones		con posición constante y valor constante (pesos propios) o con variación despreciable: acciones reológicas.
	VARIABLES (Q)	Aquellas que pueden actuar o no sobre el edificio: uso y acciones climáticas.
	ACCIDENTALES (A)	Aquellas cuya probabilidad de ocurrencia es pequeña pero de gran importancia: sismo, incendio, impacto o explosión.
Valores característicos de las acciones		Los valores de las acciones se recogerán en la justificación del cumplimiento del DB SE-AE.
Datos geométricos de la estructura		La definición geométrica de la estructura esta indicada en los planos correspondientes del presente proyecto
Características de los materiales		Los valores característicos de las propiedades de los materiales se detallan en la justificación de la EHE.DB correspondiente.

4. Modelo análisis estructural

Se realiza un cálculo espacial en tres dimensiones por métodos matriciales de rigidez, formando las barras los elementos que definen la estructura: pilares, vigas, brochales y viguetas.

Se establece la compatibilidad de deformación en todos los nudos considerando seis grados de libertad y se crea la hipótesis de indeformabilidad del plano de cada planta, para simular el comportamiento del forjado, impidiendo los desplazamientos relativos entre nudos del mismo.

A los efectos de obtención de solicitaciones y desplazamientos, para todos los estados de carga se realiza un cálculo estático y se supone un comportamiento lineal de los materiales, por tanto, un cálculo en primer orden.

5. Verificaciones

Verificación de la estabilidad

$$E_{d,dst} < E_{d,stab}$$

$E_{d,dst}$: valor de cálculo del efecto de las acciones desestabilizadoras.

$E_{d,stab}$: valor de cálculo del efecto de las acciones estabilizadoras.

Verificación de la resistencia de la estructura

$$E_d < R_d$$

E_d : valor de calculo del efecto de las acciones

R_d : valor de cálculo de la resistencia correspondiente

Combinación de acciones

El valor de cálculo de las acciones correspondientes a una situación persistente o transitoria y los correspondientes coeficientes de seguridad se han obtenido de la formula 4.3 y de las tablas 4.1 y 4.2 del presente DB. El valor de cálculo de las acciones correspondientes a una

situación extraordinaria se ha obtenido de la expresión 4.4 del presente DB y los valores de cálculo de las acciones se han considerado 0 o 1 si su acción es favorable o desfavorable respectivamente.

Verificación de la aptitud de servicio

Se considera un comportamiento adecuado en relación con las deformaciones, las vibraciones o el deterioro si se cumple que el efecto de las acciones no alcanza el valor límite admisible establecido para dicho efecto.

SE-AE Acciones en la edificación

Acciones Variables (Q)	Sobrecarga de uso:	Se adoptarán los valores de la tabla 3.1.
	Las acciones climáticas:	<p>El viento: Su acción se ha considerado desde las fachadas norte y oeste. Su determinación se ha realizado atendiendo a las indicaciones establecidas en DB-SE-EA 3.3.</p> <p>La temperatura: En estructuras habituales de hormigón estructural o metálicas formadas por pilares y vigas, pueden no considerarse las acciones térmicas cuando se dispongan de juntas de dilatación a una distancia máxima de 40 metros.</p> <p>La nieve: En cubiertas planas de edificios situados en localidades de altitud inferior a 1.000 m, es suficiente considerar una carga de nieve de 1,0 kN/m². Según las indicaciones del punto 3.5.1 del DB-SE-EA.</p>
	Las acciones químicas, físicas y biológicas:	<p>Las acciones químicas que pueden causar la corrosión de los elementos de acero se pueden caracterizar mediante la velocidad de corrosión que se refiere a la pérdida de acero por unidad de superficie del elemento afectado y por unidad de tiempo. La velocidad de corrosión depende de parámetros ambientales tales como la disponibilidad del agente agresivo necesario para que se active el proceso de la corrosión, la temperatura, la humedad relativa, el viento o la radiación solar, pero también de las características del acero y del tratamiento de sus superficies, así como de la geometría de la estructura y de sus detalles constructivos.</p> <p>El sistema de protección de las estructuras de acero se regirá por el DB-SE-A. En cuanto a las estructuras de hormigón estructural se regirán por el Art.3.4.2 del DB-SE-AE.</p>
	Acciones accidentales (A):	Los impactos, las explosiones, el sismo, el fuego. En la zona de Zaragoza no se consideran acciones sísmicas.

SE-C Cimentaciones

1.Bases de cálculo

Método de cálculo:	El dimensionado de secciones se realiza según la Teoría de los Estados Límites Últimos (apartado 3.2.1 DB-SE) y los Estados Límites de Servicio (apartado 3.2.2 DB-SE). El comportamiento de la cimentación debe comprobarse frente a la capacidad portante (resistencia y estabilidad) y la aptitud de servicio.
Verificaciones:	Las verificaciones de los Estados Límites están basadas en el uso de un modelo adecuado para al sistema de cimentación elegido y el terreno de apoyo de la misma.
Acciones:	Se ha considerado las acciones que actúan sobre el edificio soportado según el documento DB-SE-AE y las acciones geotécnicas que transmiten o generan a través del terreno en que se apoya según el documento DB-SE en los apartados (4.3 - 4.4 – 4.5).

2.Estudio geotécnico avanzado

Cimentación Edificio

Descripción:	Losa de cimentación de canto constante de hormigón armado de 40 cm.
Material adoptado:	Hormigón armado.
Dimensiones y armado:	Las dimensiones y armados se indican en planos de estructura. Se han dispuesto armaduras que cumplen con las cuantías mínimas indicadas en la tabla 42.3.5 de la instrucción de hormigón estructural (EHE) atendiendo a elemento estructural considerado.
Condiciones de ejecución:	Sobre la superficie de excavación del terreno se debe de extender una capa de hormigón de regularización llamada solera de asiento que tiene un espesor mínimo de 10cm y que sirve de base a la losa de cimentación.

Sistema de contenciones

Descripción:	Muros de hormigón armado de espesor 40 centímetros, calculado en flexo-compresión compuesta con valores de empuje al reposo y como muro de sótano, es decir considerando la colaboración de los forjados en la estabilidad del muro.
Material adoptado:	Hormigón armado.
Dimensiones y armado:	Las dimensiones y armados se indican en planos de estructura. Se han dispuesto armaduras que cumplen con las cuantías mínimas indicadas en la tabla 42.3.5 de la instrucción de hormigón estructural (EHE) atendiendo a elemento estructural considerado.
Condiciones de ejecución:	Sobre la superficie de excavación del terreno se debe de extender una capa de hormigón de regularización llamada solera de asiento que tiene un espesor mínimo de 10cm.

NCSE-02 Acción sísmica

No es aplicable para la zona de Zaragoza

EHE Cumplimiento de la instrucción
de hormigón estructural

2. Programa de cálculo

Nombre comercial:

Empresa

Descripción del programa
idealización de la
estructura simplificaciones
efectuadas

Cypecad Espacial, versión 2015 n, adaptada al CTE
Cype Ingenieros, S.A. Avenida Eusebio Sempere nº5 03003 Alicante
El programa realiza un cálculo espacial en tres dimensiones por métodos matriciales de rigidez, formando las barras los elementos que definen la estructura: pilares, vigas, brochales y viguetas. Se establece la compatibilidad de deformación en todos los nudos considerando seis grados de libertad y se crea la hipótesis de indeformabilidad del plano de cada planta, para simular el comportamiento del forjado, impidiendo los desplazamientos relativos entre nudos del mismo. A los efectos de obtención de solicitaciones y desplazamientos, para todos los estados de carga se realiza un cálculo estático y se supone un comportamiento lineal de los materiales, por tanto, un cálculo en primer orden.

3. Memoria de cálculo

Método de cálculo	El dimensionado de secciones se realiza según la Teoría de los Estados Límites de la vigente EHE, artículo 8, utilizando el Método de Cálculo en Rotura.		
Redistribución de esfuerzos:	Se realiza una plastificación de hasta un 15% de momentos negativos en vigas, según el artículo 24.1 de la EHE.		
Deformaciones	Lim. Flecha total	Lim. Flecha activa	Máx. recomendada
	L/250	L/400	1 cm.
	Valores de acuerdo al artículo 50.1 de la EHE. Para la estimación de flechas se considera la Inercia Equivalente (I_e) a partir de la Fórmula de Branson. Se considera el módulo de deformación E_c establecido en la EHE, art. 39.1.		
Cuantías geométricas	Serán como mínimo las fijadas por la instrucción en la tabla 42.3.5 de la Instrucción vigente.		

4. Estado de cargas consideradas

Combinación de acciones	Según CTE-SE
Los valores de las acciones son recogidos en:	CTE-SE-AE Anejo A de la EHE. Norma Básica Española Ae-88.

Forjado 2kN/m²
 Pavimento 0,15 KN/m²
 Sobrecarga de uso 4 KN/m²

C. verticales
 forjado
 entreplanta

Forjado 2kN/m²
 Sobrecarga de uso 1kN/m²

5. Características de los materiales

-Hormigón	HA-25/B/20/IIa
-tipo de cemento	CEM I
tamaño máximo de árido	20 mm
máxima rel. agua/cemento	0,6
mínimo contenido de cemento	275 kg/m ³
-FCK	25 (N/mm ²) = 255 Kg/cm ²
-tipo de acero	B-500S
-FYK	500 N/mm ² =5100 kg/cm ²

Coefficientes de seguridad y niveles de control

El nivel de control de ejecución de acuerdo al art. 95 de EHE para esta obra es normal.

El nivel control de materiales es estadístico para el hormigón y normal para el acero de acuerdo a los artículos 88 y 90 de la EHE respectivamente

Hormigón	Coeficiente de minoración		1,5	
	Nivel de control		ESTADÍSTICO	
Acero	Coeficiente de minoración		1,15	
	Nivel de control		NORMAL	
Ejecución	Coeficiente de mayoración			
	Cargas permanentes	1,5	Cargas variables	1,6
	Nivel de control		NORMAL	

Durabilidad

Al objeto de garantizar la durabilidad de la estructura durante su vida útil, el artículo 37 de la EHE establece los siguientes parámetros.

3.1. Seguridad estructural

Recubrimientos:

A los efectos de determinar los recubrimientos exigidos en la tabla 37.2.4. de la vigente EHE, se considera toda la estructura en ambiente IIa: esto es exteriores sometidos a humedad alta (>65%) excepto los elementos previstos con acabado de hormigón visto, estructurales y no estructurales, que por la situación del edificio próxima al mar se los considerará en ambiente IIIa.

Para el ambiente IIa se exigirá un recubrimiento mínimo de 25 mm, lo que requiere un recubrimiento nominal de 35 mm. Para los elementos de hormigón visto que se consideren en ambiente IIIa, el recubrimiento mínimo será de 35mm, esto es recubrimiento nominal de 45mm, a cualquier armadura (estribos). Para garantizar estos recubrimientos se exigirá la disposición de separadores homologados de acuerdo con los criterios descritos en cuando a distancias y posición en el artículo 66.2 de la vigente EHE.

Cantidad mínima de cemento:

Para el ambiente considerado III, la cantidad mínima de cemento requerida es de 275 kg/m³.

Cantidad máxima de cemento:

Para el tamaño de árido previsto de 20 mm. la cantidad máxima de cemento es de 375 kg/m³.

Resistencia mínima recomendada:

Para ambiente IIa la resistencia mínima es de 25 Mpa.

Relación agua cemento:

La cantidad máxima de agua se deduce de la relación a/c 0.60

3.2 Seguridad en caso de Incendio (DB-SI)

Artículo 11. Exigencias básicas de seguridad en caso de incendio (SI)

1. El objetivo del requisito básico "Seguridad en caso de incendio" consiste en reducir a límites aceptables el *riesgo* de que los *usuarios* de un *edificio* sufran daños derivados de un incendio de origen accidental, como consecuencia de las características de su *proyecto, construcción, uso y mantenimiento*.

2. Para satisfacer este objetivo, los *edificios* se proyectarán, construirán, mantendrán y utilizarán de forma que, en caso de incendio, se cumplan las exigencias básicas que se establecen en los apartados siguientes.

3. El Documento Básico DB-SI especifica parámetros objetivos y procedimientos cuyo cumplimiento asegura la satisfacción de las exigencias básicas y la superación de los niveles mínimos de calidad propios del requisito básico de seguridad en caso de incendio, excepto en el caso de los edificios, *establecimientos* y zonas de uso industrial a los que les sea de aplicación el "Reglamento de seguridad contra incendios en los establecimientos industriales", en los cuales las exigencias básicas se cumplen mediante dicha aplicación. ⁽¹⁾

11.1 Exigencia básica SI 1 - Propagación interior

Se limitará el *riesgo* de propagación del incendio por el interior del *edificio*.

11.2 Exigencia básica SI 2 - Propagación exterior

Se limitará el *riesgo* de propagación del incendio por el exterior, tanto en el *edificio* considerado como a otros *edificios*.

11.3 Exigencia básica SI 3 – Evacuación de ocupantes

El *edificio* dispondrá de los medios de evacuación adecuados para que los ocupantes puedan abandonarlo o alcanzar un lugar seguro dentro del mismo en condiciones de seguridad.

11.4 Exigencia básica SI 4 - Instalaciones de protección contra incendios

El *edificio* dispondrá de los equipos e instalaciones adecuados para hacer posible la detección, el control y la extinción del incendio, así como la transmisión de la alarma a los ocupantes.

11.5 Exigencia básica SI 5 - Intervención de bomberos

Se facilitará la intervención de los equipos de rescate y de extinción de incendios.

11.6 Exigencia básica SI 6 – Resistencia al fuego de la estructura

La estructura portante mantendrá su *resistencia al fuego* durante el tiempo necesario para que puedan cumplirse las anteriores exigencias básicas.

Tipo de proyecto y ámbito de aplicación del documento básico

Definición del tipo de proyecto de que se trata, así como el tipo de obras previstas y el alcance de las mismas:

Tipo de proyecto(1)	Tipo de obras previstas(2)	Alcance de las obras(3)	Cambio de uso(4)
Básico y Ejecución	Obra nueva	No procede	No procede

(1) Proyecto de obra; proyecto de cambio de uso; proyecto de acondicionamiento; proyecto de instalaciones; proyecto de apertura...

(2) Proyecto de obra nueva; proyecto de reforma; proyecto de rehabilitación; proyecto de consolidación o refuerzo estructural; proyecto de legalización...

(3) Reforma total; reforma parcial; rehabilitación integral...

(4) Indíquese si se trata de una reforma que prevea un cambio de uso o no.

SECCIÓN SI 1: Propagación interior

Compartimentación en sectores de incendio

Se limitará el riesgo de propagación del incendio por el interior del edificio. Los edificios deben compartimentarse en sectores de incendio, de manera que la resistencia al fuego de sus elementos separadores satisfaga las condiciones que más adelante se expondrán. El proyecto presentado se compone de tres partes principales: la zona deportiva, la zona comercial y el aparcamiento.

El uso comercial no puede exceder de 2500 m², dado que cada local comercial se compartimenta en diferentes sectores de entre 160 m² y 230 m² se cumple con el código técnico. En los usos de pública concurrencia, tales como las pistas de tenis, piscinas y vestuarios, los sectores de incendios no deben superar los 2.500 m².

El aparcamiento al estar integrado dentro del edificio con otros usos es un sector de incendios independiente. Poniendo un vestíbulo de independencia en la comunicación con cualquier otro uso, como son los cuartos de instalaciones.

Tabla 1.1 Condiciones de compartimentación en sectores de incendio

Uso previsto del edificio o establecimiento	Condiciones
En general	<ul style="list-style-type: none"> - Todo establecimiento debe constituir sector de incendio diferenciado del resto del edificio excepto, en edificios cuyo uso principal sea <i>Residencial/ Vivienda</i>, los establecimientos cuya superficie construida no exceda de 500 m² y cuyo uso sea <i>Docente, Administrativo o Residencial Público</i>. - Toda zona cuyo uso previsto sea diferente y subsidiario del principal del edificio o del establecimiento en el que esté integrada debe constituir un sector de incendio diferente cuando supere los siguientes límites: <ul style="list-style-type: none"> Zona de uso <i>Residencial/ Vivienda</i>, en todo caso. Zona de alojamiento⁽¹⁾ o de uso <i>Administrativo, Comercial o Docente</i> cuya superficie construida exceda de 500 m². Zona de uso <i>Pública Concurrencia</i> cuya ocupación exceda de 500 personas. Zona de uso <i>Aparcamiento</i> cuya superficie construida exceda de 100 m².⁽²⁾ Cualquier comunicación con zonas de otro uso se debe hacer a través de vestíbulos de independencia.
Comercial ⁽³⁾	<ul style="list-style-type: none"> - Excepto en los casos contemplados en los guiones siguientes, la superficie construida de todo sector de incendio no debe exceder de: <ul style="list-style-type: none"> i) 2.500 m², en general;

Pública Concurrencia	- La superficie construida de cada sector de incendio no debe exceder de 2.500 m ² , excepto en los casos contemplados en los guiones siguientes.
Aparcamiento	Debe constituir un sector de incendio diferenciado cuando esté integrado en un edificio con otros usos. Cualquier comunicación con ellos se debe hacer a través de un vestíbulo de independencia. Los aparcamientos robotizados situados debajo de otro uso estarán compartimentados en sectores de incendio que no excedan de 10.000 m ³ .

Partiendo de la tabla 1.1 de esta sección se establecen los siguientes sectores de incendio.

Haciendo referencia a la tabla 1.2, se comprueba que la resistencia al fuego de paredes y techos entre sectores serán para el uso comercial EI 120 ya que tiene una planta bajo rasante. Para separar el sector de los vestuarios y el de las piscinas se utiliza una pared con resistencia EI 90, por estar sobre rasante. En la separación de los sectores del aparcamiento y los cuartos de instalaciones la pared será de carácter EI 120.

Elemento	Resistencia al fuego			
	Plantas bajo rasante	Plantas sobre rasante en edificio con altura de evacuación:		
		h ≤ 15 m	15 < h ≤ 28 m	h > 28 m
Paredes y techos ⁽³⁾ que separan al sector considerado del resto del edificio, siendo su uso previsto: ⁽⁴⁾				
- Sector de riesgo mínimo en edificio de cualquier uso	(no se admite)	EI 120	EI 120	EI 120
- Residencial Vivienda, Residencial Público, Docente, Administrativo	EI 120	EI 60	EI 90	EI 120
- Comercial, Pública Concurrencia, Hospitalario	EI 120 ⁽⁵⁾	EI 90	EI 120	EI 180
- Aparcamiento ⁽⁶⁾	EI 120 ⁽⁷⁾	EI 120	EI 120	EI 120
Puertas de paso entre sectores de incendio	EI ₂ I-C5 siendo 1 la mitad del tiempo de resistencia al fuego requerido a la pared en la que se encuentre, o bien la cuarta parte cuando el paso se realice a través de un vestíbulo de independencia y de dos puertas.			

- (1) Según criterios establecidos en la Tabla 2.1 de esta Sección.
- (2) La necesidad de vestíbulo de independencia está en función del nivel de riesgo del local o zona, conforme exige la Tabla 2.2 de esta Sección.
- (3) Los valores mínimos están establecidos en la Tabla 2.2 de esta Sección.

Espacios ocultos.

Paso de instalaciones a través de elementos de compartimentación de incendios

La compartimentación contra incendios en los patinillos de electricidad y telecomunicaciones, entre la planta sótano y la planta baja, se realizará con masilla intumescentes.

SECCIÓN SI 2: Propagación exterior

Medianeras, fachadas y cubiertas

Con el objetivo de que el fuego no se propague entre dos sectores de incendio del edificio propuesto, todas las fachadas de los volúmenes que componen el proyecto deben ser de al menos EI 60, sino deben estar separados una distancia mínima, por ejemplo para fachadas enfrentadas la distancia debe ser 3m, pero en este caso las fachadas cumplen con al menos un EI 60.

Para limitar el riesgo de propagación vertical entre dos sectores de incendios se necesita al menos una fachada EI 60 de 1 m de altura como mínimo, como muestra la figura.



Figura 1.7 Encuentro forjado-fachada

SECCIÓN SI 3: Evacuación de ocupantes

Cálculo de la ocupación

Para calcular la ocupación deben tomarse los valores de densidad de ocupación que se indican en la tabla 2.1. en función de la superficie útil de cada zona.

Uso previsto	Zona, tipo de actividad	Ocupación (m ² /persona)
Cualquiera	Zonas de ocupación ocasional y accesibles únicamente a efectos de mantenimiento: salas de máquinas, locales para material de limpieza, etc.	Ocupación nula
	Aseos de planta	3
Aparcamiento ⁽²⁾	Vinculado a una actividad sujeta a horarios: comercial, espectáculos, oficina, etc.	15
	En otros casos	40
Administración	Plantas o zonas de oficinas	10
Pública concurrencia	Zonas destinadas a espectadores sentados:	
	con asientos definidos en el proyecto	1 pers/asiento
	sin asientos definidos en el proyecto	0,5
	Zonas de espectadores de pie	0,25
	Zonas de público en discotecas	0,5
	Zonas de público de pie, en bares, cafeterías, etc.	1
	Zonas de público en gimnasios:	
	con aparatos	5
	sin aparatos	1,5
	Piscinas públicas	
	zonas de baño (superficie de los vasos de las piscinas)	2
	zonas de estancia de público en piscinas descubiertas	4
	vestuarios	3
	Salones de uso múltiple en edificios para congresos, hoteles, etc.	1
	Zonas de público en restaurantes de "comida rápida", (p. ej: hamburgueserías, pizzerías...)	1,2
	Zonas de público sentado en bares, cafeterías, restaurantes, etc.	1,5
	Salas de espera, salas de lectura en bibliotecas, zonas de uso público en museos, galerías de arte, ferias y exposiciones, etc.	2
	Vestíbulos generales, zonas de uso público en plantas de sótano, baja y entreplanta	2
	Vestíbulos, vestuarios, camerinos y otras dependencias similares y anejas a salas de espectáculos y de reunión	2
	Zonas de público en terminales de transporte	10
Zonas de servicio de bares, restaurantes, cafeterías, etc.	10	
Archivos, almacenes		40
Comercial	En establecimientos comerciales:	
	áreas de ventas en plantas de sótano, baja y entreplanta	2

Número de salidas y longitud de los recorridos de evacuación

Aunque no se necesiten por normativa, el sector de incendios de la recepción tiene varias salidas de recinto que guían a diferentes lugares del proyecto.

Longitud de recorridos de evacuación en pistas deportivas y sectores de riesgo mínimo: En la medida en que en espacios destinados a pistas deportivas no sea posible una actividad diferente que suponga la existencia de carga de fuego de alguna relevancia u ocupaciones mayores, pueden aplicarse las limitaciones de longitud de recorrido de evacuación establecidas para espacios al aire libre, aunque se trate de un espacio de uso pública concurrencia, no asimilable a un espacio exterior. Este criterio sería extensible a sectores de riesgo mínimo.

Dimensionado de los medios de evacuación

Ya que la dimensión de los pasillos y escaleras en el proyecto es generosa, no hay problemas de cumplimiento de la norma, en ningún caso. También cumple la capacidad de evacuación de las escaleras en función de su anchura.

En cuanto a la protección de escaleras contamos con dos escaleras de evacuación descendente provenientes de la pista de tenis con gradas, la cual no es protegida por salvar una altura menor de 10 m. Todas las otras escaleras son de sentido ascendente para la evacuación. Las dos escaleras de ambas pistas de tenis y las de los comercios, también son no protegidas ya que su altura es menor de 2,80 m. Las escaleras provenientes de los cuartos de instalaciones también son no protegidas por servir para menos de 100 personas.

Las puertas situadas en recorridos de evacuación se abren en sentido de la evacuación en todos los recintos en los que haya que desalojar a más de 50 personas, como los locales comerciales, la piscina y el aparcamiento.

Protección de las escaleras y dimensión

Escalera	Sentido evacuación	Altura evacuación	Protección		Vestibulo de independencia		Anchura (1)	
			Norma	Proy	Norma	Proy	Norma	Proy
E. Interior aparcamiento	ascendente	4 m	NP	EP	No	Si	1 m	1 m
E. Exterior aparcamiento	ascendente	4 m	NP	NP	No	No	1 m	1,15 m
E. Local 01	ascendente	4 m	NP	NP	No	No	1 m	1,30 m
E. Local 02	ascendente	4 m	NP	NP	No	No	1 m	1,30 m
E. Local 03	ascendente	4 m	NP	NP	No	No	1 m	1,30 m
E. Local 04	ascendente	4 m	NP	NP	No	No	1 m	1,30 m
E. Local 05	ascendente	4 m	NP	NP	No	No	1 m	1,30 m
E. Exterior instalaciones	ascendente	4 m	NP	NP	No	No	1 m	1,30 m
E. Interior instalaciones	ascendente	4 m	NP	NP	No	No	1 m	1,05 m

SECCIÓN SI 4: Instalaciones de protección contra incendios

El edificio dispone de extintores portátiles cada 15 m de recorrido, también en las zonas de riesgo especial. En la piscina no harán falta BIES argumentado según el siguiente párrafo del DB-SI 4.1.

Dotación de instalaciones en pistas deportivas

En la medida en que en estos espacios no sea posible una actividad que suponga la existencia de carga de fuego de alguna relevancia, cabe admitir que la única instalación de protección contra incendios exigible sea la de extintores cada 15 m. Este criterio sería extensible a las piscinas cubiertas.

Para el cálculo de las instalaciones de protección contra incendios de los diferentes sectores de incendio del edificio se tomará como referencia la tabla 1.1 del SI4 del CTE.

Tabla 1.1. Dotación de instalaciones de protección contra incendios	
Uso previsto del edificio o establecimiento	Condiciones
Instalación	
En general	
Extintores portátiles	<p>Uno de eficacia 21A -113B:</p> <ul style="list-style-type: none"> - A 15 m de recorrido en cada planta, como máximo, desde todo origen de evacuación. - En las zonas de riesgo especial conforme al capítulo 2 de la Sección 1⁽¹⁾ de este DB.
Bocas de incendio equipadas	En zonas de riesgo especial alto, conforme al capítulo 2 de la Sección 311, en las que el riesgo se deba principalmente a materias combustibles sólidas ⁽²⁾
Ascensor de emergencia	En las plantas cuya altura de evacuación exceda de 28 m
Hidrantes exteriores	<p>Si la altura de evacuación descendente excede de 28 m o si la ascendente excede de 6 m, así como en establecimientos de densidad de ocupación mayor que 1 persona cada 5 m² y cuya superficie construida está comprendida entre 2.000 y 10.000 m².</p> <p>Al menos un hidrante hasta 10.000 m² de superficie construida y uno más por cada 10.000 m² adicionales o fracción.⁽³⁾</p>
Instalación automática de extinción	<p>Salvo otra indicación en relación con el uso, en todo edificio cuya altura de evacuación exceda de 80 m.</p> <p>En cocinas en las que la potencia instalada exceda de 20 kW en uso Hospitalario o Residencial Público o de 50 kW en cualquier otro uso⁽⁴⁾</p> <p>En centros de transformación cuyos aparatos tengan aislamiento dieléctrico con punto de inflamación menor que 300 °C y potencia instalada mayor que 1 000 kVA en cada aparato o mayor que 4 000 kVA en el conjunto de los aparatos. Si el centro está integrado en un edificio de uso Pública Concurrencia y tiene acceso desde el interior del edificio, dichas potencias son 630 kVA y 2 520 kVA respectivamente.</p>
Comercial	
Extintores portátiles	En toda agrupación de locales de riesgo especial medio y alto cuya superficie construida total excede de 1.000 m ² , extintores móviles de 50 kg de polvo, distribuidos a razón de un extintor por cada 1 000 m ² de superficie que supere dicho límite o fracción.
Bocas de incendio equipadas	Si la superficie construida excede de 500 m ² . ⁽⁷⁾
Columna seca ⁽⁵⁾	Si la altura de evacuación excede de 24 m.
Sistema de alarma ⁽⁶⁾	Si la superficie construida excede de 1.000 m ² .
Sistema de detección de incendio ⁽⁸⁾	Si la superficie construida excede de 2.000 m ² . ⁽⁸⁾
Instalación automática de extinción	Si la superficie total construida del área pública de ventas excede de 1.500 m ² y en ella la densidad de carga de fuego ponderada y corregida aportada por los productos comercializados es mayor que 500 MJ/m ² , contará con la instalación, tanto el área pública de ventas, como los locales y zonas de riesgo especial medio y alto conforme al capítulo 2 de la Sección 1 de este DB.
Hidrantes exteriores	Uno si la superficie total construida está comprendida entre 1 000 y 10 000 m ² . Uno más por cada 10 000 m ² adicionales o fracción. ⁽³⁾
Pública concurrencia	
Bocas de incendio equipadas	Si la superficie construida excede de 500 m ² . ⁽⁷⁾
Columna seca ⁽⁵⁾	Si la altura de evacuación excede de 24 m.
Sistema de alarma ⁽⁶⁾	Si la ocupación excede de 500 personas. El sistema debe ser apto para emitir mensajes por megafonía.
Sistema de detección de incendio	Si la superficie construida excede de 1000 m ² . ⁽⁸⁾

Hidrantes exteriores	En cines, teatros, auditorios y discotecas con superficie construida comprendida entre 500 y 10.000 m ² y en recintos deportivos con superficie construida comprendida entre 5.000 y 10.000 m ² . ⁽²⁾
Aparcamiento	
Bocas de incendio equipadas	Si la superficie construida excede de 500 m ² . ⁽⁷⁾ Se excluyen los aparcamientos robotizados.
Columna seca ⁽⁵⁾	Si existen más de tres plantas bajo rasante o más de cuatro sobre rasante, con tomas en todas sus plantas.
Sistema de detección de incendio	En aparcamientos convencionales cuya superficie construida exceda de 500 m ² . ⁽⁸⁾ Los aparcamientos robotizados dispondrán de pulsadores de alarma en todo caso.
Hidrantes exteriores	Uno si la superficie construida está comprendida entre 1.000 y 10.000 m ² y uno más cada 10.000 m ² más o fracción. ⁽¹²⁾
Instalación automática de extinción	En todo aparcamiento robotizado.

Extintores cada 15 metros en cada planta
 BIES cada 25 metros uno por planta
 Detectores de incendio cada 60 metros cuadrados aprox.
 Sistema de alarma

SECCIÓN SI 5: Intervención de los bomberos

Aproximación a los edificios

Entorno de los edificios

Accesibilidad por fachada

Altura máxima del alféizar (m)	Dimensión mínima horizontal hueco (m)	Dimensión mínima vertical del hueco (m)	Distancia máxima entre huecos consecutivos (m)
1,2	0,8	1,2	25

SECCIÓN SI 6: Resistencia al fuego de la estructura

Se considera que la resistencia al fuego de un elemento estructural principal del edificio (incluidos forjados, vigas y soportes), es suficiente si alcanza la clase indicada en la tabla 3.1 que representa el tiempo en minutos de resistencia ante la acción representada por la curva normalizada de tiempo temperatura.

Tabla 3.1 Resistencia al fuego suficiente de los elementos estructurales

Uso del sector de incendio considerado ⁽¹⁾	Plantas de sótano	Plantas sobre rasante		
		altura de evacuación del edificio		
		≤15 m	≤28 m	>28 m
Vivienda unifamiliar ⁽²⁾	R 30	R 30	-	-
Residencial Vivienda, Residencial Público, Docente, Administrativo	R 120	R 60	R 90	R 120
Comercial, Pública Concurrencia, Hospitalario	R 120 ⁽³⁾	R 90	R 120	R 180
Aparcamiento (edificio de uso exclusivo o situado sobre otro uso)		R 90		
Aparcamiento (situado bajo un uso distinto)		R 120 ⁽⁴⁾		

1.3.3 Seguridad de utilización y accesibilidad

Artículo 12. Exigencias básicas de seguridad de utilización y accesibilidad (SUA)

1. El objetivo del requisito básico "Seguridad de utilización y accesibilidad" consiste en reducir a límites aceptables el *riesgo* de que los *usuarios* sufran daños inmediatos en el *uso previsto* de los edificios, como consecuencia de las características de su *proyecto, construcción, uso y mantenimiento*, así como en facilitar el acceso y la utilización no discriminatoria, independiente y segura de los mismos a las personas con discapacidad.
2. Para satisfacer este objetivo, los *edificios* se proyectarán, construirán, mantendrán y utilizarán de forma que se cumplan las exigencias básicas que se establecen en los apartados siguientes.
3. El Documento Básico DB-SUA Seguridad de utilización y accesibilidad especifica parámetros objetivos y procedimientos cuyo cumplimiento asegura la satisfacción de las exigencias básicas y la superación de los niveles mínimos de calidad propios del requisito básico de seguridad de utilización y accesibilidad.

12.1. Exigencia básica SUA 1: Seguridad frente al riesgo de caídas

Se limitará el *riesgo* de que los *usuarios* sufran caídas, para lo cual los suelos serán adecuados para favorecer que las personas no resbalen, tropiecen o se dificulte la movilidad. Asimismo se limitará el riesgo de caídas en huecos, en cambios de nivel y en escaleras y rampas, facilitándose la limpieza de los acristalamientos exteriores en condiciones de seguridad.

12.2. Exigencia básica SUA 2: Seguridad frente al riesgo de impacto o de atrapamiento

Se limitará el *riesgo* de que los *usuarios* puedan sufrir impacto o atrapamiento con elementos fijos o practicables del edificio.

12.3. Exigencia básica SUA 3: Seguridad frente al riesgo de aprisionamiento

Se limitará el *riesgo* de que los *usuarios* puedan quedar accidentalmente aprisionados en recintos.

12.4. Exigencia básica SUA 4: Seguridad frente al riesgo causado por iluminación inadecuada

Se limitará el *riesgo* de daños a las personas como consecuencia de una iluminación inadecuada en zonas de circulación de los *edificios*, tanto interiores como exteriores, incluso en caso de emergencia o de fallo del alumbrado normal.

12.5. Exigencia básica SUA 5: Seguridad frente al riesgo causado por situaciones con alta ocupación

Se limitará el *riesgo* causado por situaciones con alta ocupación facilitando la circulación de las personas y la sectorización con elementos de protección y contención en previsión del riesgo de aplastamiento.

12.6. Exigencia básica SUA 6: Seguridad frente al riesgo de ahogamiento

Se limitará el *riesgo* de caídas que puedan derivar en ahogamiento en piscinas, depósitos, pozos y similares mediante elementos que restrinjan el acceso.

12.7. Exigencia básica SUA 7: Seguridad frente al riesgo causado por vehículos en movimiento

Se limitará el *riesgo* causado por vehículos en movimiento atendiendo a los tipos de pavimentos y la señalización y protección de las zonas de circulación rodada y de las personas.

12.8. Exigencia básica SUA 8: Seguridad frente al riesgo causado por la acción del rayo

Se limitará el *riesgo* de electrocución y de incendio causado por la acción del rayo, mediante instalaciones adecuadas de protección contra el rayo.

12.9. Exigencia básica SUA 9: Accesibilidad

Se facilitará el acceso y la utilización no discriminatoria, independiente y segura de los edificios a las personas con discapacidad.

SECCIÓN SU 1: Seguridad frente al riesgo de caídas

Resbaladlidad de los suelos

--

(Clasificación del suelo en función de su grado de deslizamiento UNE ENV 12633:2003)

Discontinuidades en el pavimento

	Norma	Proyecto
El suelo no presenta imperfecciones o irregularidades que supongan riesgo de caídas como consecuencia de traspies o de tropiezos	Diferencia de nivel < 6 mm	6 mm
Pendiente máxima para desniveles ≤ 50 mm Excepto para acceso desde espacio exterior	 ≤ 25 %	No procede
Perforaciones o huecos en suelos de zonas de circulación	∅ ≤ 15 mm	No procede
Altura de barreras para la delimitación de zonas de circulación	≥ 800 mm	1100 mm
Nº de escalones mínimo en zonas de circulación Excepto en los casos siguientes: En zonas de uso restringido En las zonas comunes de los edificios de uso Residencial Vivienda. (figura 2.1) En salidas de uso previsto únicamente en caso de emergencia. En el acceso a un estrado o escenario	3	3
Distancia entre la puerta de acceso a un edificio y el escalón más próximo.(excepto en edificios de uso Residencial Vivienda) (figura 2.1)	≥ 1.200 mm. y ≥ anchura hoja	1.2

Desniveles

Protección de los desniveles

-Con el fin de limitar el riesgo de caída, existirán barreras de protección en los desniveles, huecos y aberturas (tanto horizontales como verticales) balcones, ventanas, etc. Cuando haya una diferencia de cota mayor de 55 cm.

-Señalización visual y táctil en zonas de uso público: min 25 cm desde el borde

Características de las barreras de protección

a) Altura

Las barreras de protección tendrán, como mínimo, una altura de 0,90 m cuando la diferencia de cota que protegen no exceda de 6 m y de 1,10 m en el resto de los casos, excepto en el caso de huecos de escaleras de anchura menor que 40 cm, en los que la barrera tendrá una altura de 0,90 m, como mínimo (véase figura 3.1).

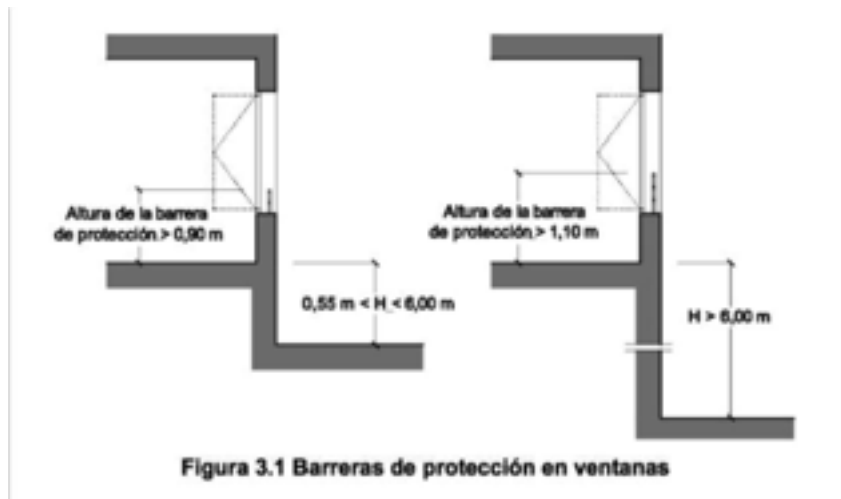

b) Resistencia

Las barreras de protección tendrán una resistencia y una rigidez suficiente para resistir la fuerza horizontal establecida en el apartado 3.2.1 del Documento Básico SE-AE, en función de la zona en que se encuentren. En este caso 0,8 kN/m, distribuida uniformemente y aplicada sobre el borde superior.

c) Características constructivas

No podrán ser fácilmente escaladas por los niños, según lo establecido en el apartado 3.2.3 de la sección 1 del DB-SUA. Ni tendrán aberturas que puedan ser atravesadas por una esfera de 100 mm de diámetro, exceptuándose las aberturas triangulares que forman la huella y la contrahuella de los peldaños con el límite inferior de la barandilla, siempre que la distancia entre este límite y la línea de inclinación de la escalera no exceda de 5 cm (véase figura 3.2).

Escaleras y Rampas

Escaleras de uso restringido

a) **Tramos:** La anchura de cada tramo será de 800 mm, como mínimo

b) **Peldaños:** La contrahuella será de 20 cm, como máximo, y la huella de 22 cm, como mínimo. La dimensión de toda huella se medirá, en cada peldaño, según la dirección de la marcha.

c) **Escaleras de trazado curvo:** no se contempla

d) **Mesetas:** Podrán disponerse mesetas partidas con peldaños a 45º y escalones sin tabica.

Escaleras de uso general

a) **Peldaños:**

En tramos rectos, la huella medirá 28 cm como mínimo. En tramos rectos o curvos la contrahuella medirá 13 cm como mínimo y 18,5 cm como máximo, excepto en zonas de uso público, así como siempre que no se disponga ascensor como alternativa a la escalera, en cuyo caso la contrahuella medirá 17,5 cm, como máximo. Como marca la figura 4.2.

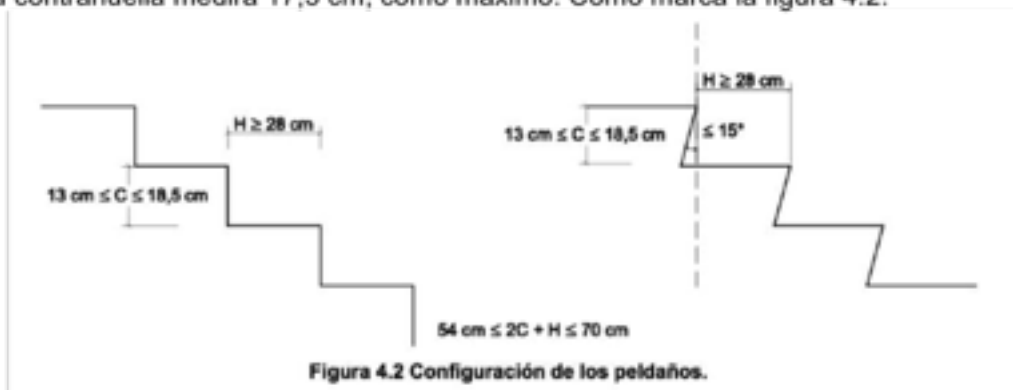

b) Tramos:

La máxima altura que puede salvar un tramo es 2,25 m en zonas de uso público, así como siempre que no se disponga ascensor como alternativa a la escalera, y 3,20 m en los demás casos.

Entre dos plantas consecutivas de una misma escalera, todos los peldaños tendrán la misma contra- huella y todos los peldaños de los tramos rectos tendrán la misma huella. Entre dos tramos consecutivos de plantas diferentes, la contrahuella no variará más de ±1 cm.

La anchura útil del tramo se determinará de acuerdo con las exigencias de evacuación establecidas en el apartado 4 de la Sección SI 3 del DB-SI y será, como mínimo, la indicada en la tabla 4.1.

Tabla 4.1 Escaleras de uso general. Anchura útil mínima de tramo en función del uso

Uso del edificio o zona	Anchura útil mínima (m) en escaleras previstas para un número de personas:			
	≤ 25	≤ 50	≤ 100	> 100
Residencial Vivienda, incluso escalera de comunicación con aparcamiento	1,00 ⁽¹⁾			
Docente con escolarización infantil o de enseñanza primaria Pública concurrencia y Comercial	0,80 ⁽²⁾	0,90 ⁽²⁾	1,00	1,10
Sanitario Zonas destinadas a pacientes internos o externos con recorridos que obligan a giros de 90º o mayores Otras zonas	1,40			
	1,20			
Casos restantes	0,80 ⁽²⁾	0,90 ⁽²⁾	1,00	

c) Mesetas:

Las mesetas dispuestas entre tramos de una escalera con la misma dirección tendrán al menos la anchura de la escalera y una longitud medida en su eje de 1 m, como mínimo.

d) Pasamanos:

Las escaleras que salven una altura mayor que 55 cm dispondrán de pasamanos al menos en un lado. Cuando su anchura libre exceda de 1,20 m, así como cuando no se disponga ascensor como alternativa a la escalera, dispondrán de pasamanos en ambos lados.

En escaleras de zonas de *uso público* o que no dispongan de ascensor como alternativa, el pasamanos se prolongará 30 cm en los extremos, al menos en un lado. En *uso Sanitario*, el pasamanos será continuo en todo su recorrido, incluidas mesetas, y se prolongarán 30 cm en los extremos, en ambos lados.

El pasamanos estará a una altura comprendida entre 90 y 110 cm.

El pasamanos será firme y fácil de asir, estará separado del paramento al menos 4 cm y su sistema de sujeción no interferirá el paso continuo de la mano.

SECCIÓN SU 2: Seguridad frente al riesgo de impacto o atrapamiento

Impactos

Impacto con elementos fijos

La altura libre de paso en zonas de circulación será, como mínimo, 2,10 m en zonas de *uso restringido* y 2,20 m en el resto de las zonas. En los umbrales de las puertas la altura libre será 2 m, como mínimo.

Los elementos fijos que sobresalgan de las fachadas y que estén situados sobre zonas de circulación estarán a una altura de 2,20 m, como mínimo.

En zonas de circulación, las paredes carecerán de elementos salientes que no arranquen del suelo, que vuelen más de 15 cm en la zona de altura comprendida entre 15 cm y 2,20 m medida a partir del suelo y que presenten riesgo de impacto.

Se limitará el riesgo de impacto con elementos volados cuya altura sea menor que 2 m, tales

como mesetas o tramos de escalera, de rampas, etc., disponiendo elementos fijos que restrinjan el acceso hasta ellos y permitirán su detección por los bastones de personas con discapacidad visual.

Impacto con elementos practicables

Excepto en zonas de *uso restringido*, las puertas de recintos que no sean de *ocupación nula* (definida en el Anejo SI A del DB SI) situadas en el lateral de los pasillos cuya anchura sea menor que 2,50 m se dispondrán de forma que el barrido de la hoja no invada el pasillo (véase figura 1.1). En pasillos cuya anchura exceda de 2,50 m, el barrido de las hojas de las puertas no debe invadir la anchura determinada, en función de las condiciones de evacuación, conforme al apartado 4 de la Sección SI 3 del DB SI.

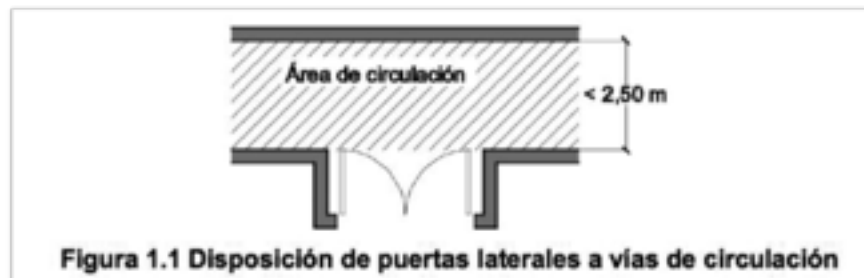

Impacto con elementos frágiles

Los vidrios existentes en las áreas con riesgo de impacto que se indican en el punto 2 siguiente de las superficies acristaladas que no dispongan de una barrera de protección conforme al apartado 3.2 de SUA 1, tendrán una clasificación de prestaciones X(Y)Z determinada según la norma UNE-EN 12600:2003 cuyos parámetros cumplan lo que se establece en la tabla 1.1. Se excluyen de dicha condición los vidrios cuya mayor dimensión no exceda de 30 cm.

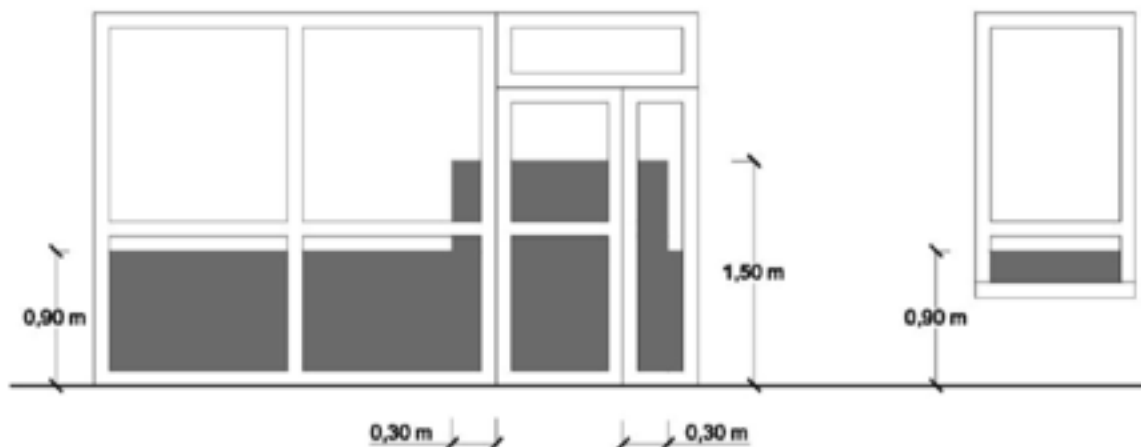

Las partes vidriadas de puertas y de cerramientos de duchas y bañeras estarán constituidas por elementos laminados o templados que resistan sin rotura un impacto de nivel 3, conforme al procedimiento descrito en la norma UNE EN 12600:2003.

Impacto con elementos insuficientemente perceptibles

Las grandes superficies acristaladas que se puedan confundir con puertas o aberturas (lo que excluye el interior de viviendas) estarán provistas, en toda su longitud, de señalización visualmente contrastada situada a una altura inferior comprendida entre 0,85 y 1,10 m y a una altura superior comprendida entre 1,50 y 1,70 m. Dicha señalización no es necesaria cuando existan montantes separados una distancia de 0,60 m, como máximo, o si la superficie acristalada cuenta al menos con un travesaño situado a la altura inferior antes mencionada.

Con el fin de limitar el *riesgo* de atrapamiento producido por una puerta corredera de accionamiento manual, incluidos sus mecanismos de apertura y cierre, la distancia *a* hasta el objeto fijo más próximo será 20 cm, como mínimo (véase figura 2.1).



Los elementos de apertura y cierre automáticos dispondrán de dispositivos de protección adecuados al tipo de accionamiento y cumplirán con las especificaciones técnicas propias.

SECCIÓN SUA 3: Seguridad frente al riesgo de aprisionamiento en recintos

Aprisionamiento

Cuando las puertas de un recinto tengan dispositivo para su bloqueo desde el interior y las personas puedan quedar accidentalmente atrapadas dentro del mismo, existirá algún sistema de desbloqueo de las puertas desde el exterior del recinto.

En zonas de *uso público*, los aseos accesibles y cabinas de vestuarios accesibles dispondrán de un dispositivo en el interior fácilmente accesible, mediante el cual se transmita una llamada de asistencia perceptible desde un punto de control y que permita al usuario verificar que su llamada ha sido recibida, o perceptible desde un paso frecuente de personas.

SECCIÓN SUA 4: Seguridad frente al riesgo de causado por iluminación inadecuada

Alumbrado normal en zonas de circulación

En cada zona se dispondrá una instalación de alumbrado capaz de proporcionar, una *iluminancia* mínima de 20 lux en zonas exteriores y de 100 lux en zonas interiores, excepto aparcamientos interiores en donde será de 50 lux, medida a nivel del suelo.

Alumbrado de emergencia

Los edificios dispondrán de un alumbrado de emergencia que, en caso de fallo del alumbrado normal, suministre la iluminación necesaria para facilitar la visibilidad a los usuarios de manera que puedan abandonar el edificio, evite las situaciones de pánico y permita la visión de las señales indicativas de las salidas y la situación de los equipos y medios de protección existentes

Posición y características de las luminarias

Con el fin de proporcionar una iluminación adecuada las luminarias cumplirán las siguientes condiciones: Se situarán al menos a 2 m por encima del nivel del suelo; se dispondrá una en cada puerta de salida, en escaleras, en cambios de nivel y cambios de dirección en pasillos.

SECCIÓN SUA 5 Seguridad frente al riesgo causado por situaciones de alta ocupación

El actual proyecto no contempla la aplicación de esta sección.

Sección SUA 6 Seguridad frente al riesgo de ahogamiento

Piscinas

Barreras de protección

No se contempla en el actual proyecto por ser una zona de baño controlada.

Sección SUA 7: Seguridad frente al riesgo causado por vehículos en movimiento

Características constructivas

Las zonas de *uso Aparcamiento* dispondrán de un espacio de acceso y espera en su incorporación al exterior, con una profundidad adecuada a la longitud del tipo de vehículo y de 4,5 m como mínimo y una pendiente del 5% como máximo.

Señalización

Debe señalizarse, conforme a lo establecido en el código de la circulación:

- a) el sentido de la circulación y las salidas;
 - b) la velocidad máxima de circulación de 20 km/h;
 - c) las zonas de tránsito y paso de peatones, en las vías o rampas de circulación y acceso;
- Las zonas destinadas a almacenamiento y a carga o descarga deben estar señalizadas y delimitadas mediante marcas viales o pinturas en el pavimento.

En los accesos de vehículos a viales exteriores desde establecimientos de *uso Aparcamiento* se dispondrán dispositivos que alerten al conductor de la presencia de peatones en las proximidades de dichos accesos.

SECCIÓN SUA 8: Seguridad frente al riesgo causado por la acción del rayo

Procedimiento de verificación

Será necesaria la instalación de un sistema de protección contra el rayo, en los términos que se establecen en el apartado 2, cuando la frecuencia esperada de impactos N_e sea mayor que el riesgo admisible N_a .

SECCIÓN SUA 9: Accesibilidad

Condiciones de accesibilidad

Condiciones funcionales

La parcela dispondrá al menos de un *itinerario accesible* que comunique una entrada principal al edificio, con la vía pública y con las zonas comunes exteriores, tales como aparcamientos exteriores propios del edificio, jardines, piscinas, zonas deportivas, etc.

Accesibilidad entre plantas del edificio

El proyecto debe prever, al menos dimensional y estructuralmente, la instalación de un *ascensor accesible* que comunique dichas plantas.

Las plantas que tengan zonas de *uso público* con más de 100 m^2 de *superficie útil* o elementos accesibles, tales como *plazas de aparcamiento accesibles*, *alojamientos accesibles*, *plazas reservadas*, etc., dispondrán de *ascensor accesible* o *rampa accesible* que las comunique con las de entrada accesible al edificio.

Accesibilidad en las plantas del edificio

Los edificios de otros usos dispondrán de un *itinerario accesible* que comunique, en cada planta, el acceso accesible a ella (entrada principal accesible al edificio, *ascensor accesible*, *rampa accesible*) con las zonas de *uso público*, con todo *origen de evacuación* (ver definición en el anejo SI A del DB SI) de las zonas de *uso privado* exceptuando las *zonas de ocupación nula*, y con los elementos accesibles, tales como *plazas de aparcamiento accesibles*, *servicios higiénicos accesibles*, *plazas reservadas en salones de actos* y en zonas de espera con asientos fijos, *alojamientos accesibles*, *puntos de atención accesibles*, etc.

Dotación de elementos accesibles

Plazas de aparcamiento accesibles

Todo edificio o establecimiento con aparcamiento propio cuya superficie construida exceda de 100 m² contará con las siguientes *plazas de aparcamiento accesibles*:

En *uso Comercial, Pública Concurrencia o Aparcamiento de uso público*, una plaza accesible por cada 33 plazas de aparcamiento o fracción.

Piscinas

Las piscinas abiertas al público, las de establecimientos de *uso Residencial Público con alojamientos accesibles* y las de edificios con *viviendas accesibles para usuarios de silla de ruedas*, dispondrán de alguna entrada al vaso mediante grúa para piscina o cualquier otro elemento adaptado para tal efecto. Se exceptúan las piscinas infantiles.

Servicios higiénicos accesibles

Siempre que sea exigible la existencia de aseos o de vestuarios por alguna disposición legal de obligado cumplimiento, existirá al menos:

-Un aseo accesible por cada 10 unidades o fracción de inodoros instalados, pudiendo ser de uso compartido para ambos sexos.

-En cada vestuario, una cabina de vestuario accesible, un aseo accesible y una ducha accesible por cada 10 unidades o fracción de los instalados. En el caso de que el vestuario no esté distribuido en cabinas individuales, se dispondrá al menos una cabina accesible.

Mobiliario fijo

El mobiliario fijo de zonas de atención al público incluirá al menos un *punto de atención accesible*. Como alternativa a lo anterior, se podrá disponer un *punto de llamada accesible* para recibir asistencia.

Mecanismos

Excepto en el interior de las viviendas y en las *zonas de ocupación nula*, los interruptores, los dispositivos de intercomunicación y los pulsadores de alarma serán *mecanismos accesibles*.

Condiciones y características de la información y señalización para la accesibilidad

-Las entradas al edificio accesibles, los *itinerarios accesibles*, las *plazas de aparcamiento accesibles* y los *servicios higiénicos accesibles* (aseo, cabina de vestuario y ducha accesible) se señalarán mediante SIA, complementado, en su caso, con flecha direccional.

-Los *ascensores accesibles* se señalarán mediante SIA. Asimismo, contarán con indicación en Braille y arábigo en alto relieve a una altura entre 0,80 y 1,20 m, del número de planta en la jamba derecha en sentido salida de la cabina.

-Los servicios higiénicos de *uso general* se señalarán con pictogramas normalizados de sexo en alto relieve y contraste cromático, a una altura entre 0,80 y 1,20 m, junto al marco, a la derecha de la puerta y en el sentido de la entrada.

-Las bandas señalizadoras visuales y táctiles serán de color contrastado con el pavimento, con relieve de altura 3±1 mm en interiores y 5±1 mm en exteriores. Las exigidas en el apartado 4.2.3 de la Sección SUA 1 para señalar el arranque de escaleras, tendrán 80 cm de longitud en el sentido de la marcha, anchura la del itinerario y acanaladuras perpendiculares al eje de la escalera. Las exigidas para señalar el *itinerario accesible* hasta un *punto de llamada accesible* o hasta un *punto de atención accesible*, serán de acanaladura paralela a la dirección de la marcha y de anchura 40 cm.

-Las características y dimensiones del Símbolo Internacional de Accesibilidad para la movilidad (SIA) se establecen en la norma UNE 41501:2002.

3.4 Salubridad (DB-HS)

Artículo 13. Exigencias básicas de salubridad (HS)

1. El objetivo del requisito básico "Higiene, salud y protección del medio ambiente", tratado en adelante bajo el término salubridad, consiste en reducir a límites aceptables el riesgo de que los usuarios, dentro de los edificios y en condiciones normales de utilización, padezcan molestias o enfermedades, así como el riesgo de que los edificios se deterioren y de que deterioren el medio ambiente en su entorno inmediato, como consecuencia de las características de su proyecto, construcción, uso y mantenimiento.
2. Para satisfacer este objetivo, los edificios se proyectarán, construirán, mantendrán y utilizarán de tal forma que se cumplan las exigencias básicas que se establecen en los apartados siguientes.
3. El Documento Básico "DB HS Salubridad" especifica parámetros objetivos y procedimientos cuyo cumplimiento asegura la satisfacción de las exigencias básicas y la superación de los niveles mínimos de calidad propios del requisito básico de salubridad.

13.1 Exigencia básica HS 1: Protección frente a la humedad

Se limitará el riesgo previsible de presencia inadecuada de agua o humedad en el interior de los edificios y en sus cerramientos como consecuencia del agua procedente de precipitaciones atmosféricas, de escorrentías, del terreno o de condensaciones, disponiendo medios que impidan su penetración o, en su caso permitan su evacuación sin producción de daños.

13.2 Exigencia básica HS 2: Recogida y evacuación de residuos

Los edificios dispondrán de espacios y medios para extraer los residuos ordinarios generados en ellos de forma acorde con el sistema público de recogida de tal forma que se facilite la adecuada separación en origen de dichos residuos, la recogida selectiva de los mismos y su posterior gestión.

13.3 Exigencia básica HS 3: Calidad del aire interior

1. Los edificios dispondrán de medios para que sus recintos se puedan ventilar adecuadamente, eliminando los contaminantes que se produzcan de forma habitual durante el uso normal de los edificios, de forma que se aporte un caudal suficiente de aire exterior y se garantice la extracción y expulsión del aire viciado por los contaminantes.
2. Para limitar el riesgo de contaminación del aire interior de los edificios y del entorno exterior en fachadas y patios, la evacuación de productos de combustión de las instalaciones térmicas se producirá, con carácter general, por la cubierta del edificio, con independencia del tipo de combustible y del aparato que se utilice, de acuerdo con la reglamentación específica sobre instalaciones térmicas.

13.4 Exigencia básica HS 4: Suministro de agua

1. Los edificios dispondrán de medios adecuados para suministrar al equipamiento higiénico previsto agua apta para el consumo de forma sostenible, aportando caudales suficientes para su funcionamiento, sin alteración de las propiedades de aptitud para el consumo e impidiendo los posibles retornos que puedan contaminar la red, incorporando medios que permitan el ahorro y el control del agua.
2. Los equipos de producción de agua caliente dotados de sistemas de acumulación y los puntos terminales de utilización tendrán unas características tales que eviten el desarrollo de gérmenes patógenos.

13.5 Exigencia básica HS 5: Evacuación de aguas

Los edificios dispondrán de medios adecuados para extraer las aguas residuales generadas en ellos de forma independiente o conjunta con las precipitaciones atmosféricas y con las escorrentías.

HS1 Protección frente a la humedad Muros en contacto con el terreno	Presencia de agua	<input type="checkbox"/> baja	<input checked="" type="checkbox"/> media	<input type="checkbox"/> alta
	Coefficiente de permeabilidad del terreno	Ks= 11,4 ⁻⁵ /10 ⁻⁹ cm/s		
	Grado de impermeabilidad	≤1 (02)		
	tipo de muro	<input type="checkbox"/> de gravedad (03)	<input checked="" type="checkbox"/> flexorresistente (04)	<input type="checkbox"/> pantalla (05)
	situación de la impermeabilización	<input type="checkbox"/> interior	<input checked="" type="checkbox"/> exterior	<input type="checkbox"/> parcialmente estanco (06)
	Condiciones de las soluciones constructivas	I1+I3+D1+ D5 (07)		
	<p>(01) este dato se obtiene del informe geotécnico</p> <p>(02) este dato se obtiene de la tabla 2.1, apartado 2.1, exigencia básica HS1, CTE</p> <p>(03) Muro no armado que resiste esfuerzos principalmente de compresión. Este tipo de muro se construye después de realizado el vaciado del terreno del sótano.</p> <p>(04) Muro armado que resiste esfuerzos de compresión y de flexión. Este tipo de muro se construye después de realizado el vaciado del terreno del sótano.</p> <p>(05) Muro armado que resiste esfuerzos de compresión y de flexión. Este tipo de muro se construye en el terreno mediante el vaciado del terreno exclusivo del muro y el consiguiente hormigonado in situ o mediante el hincado en el terreno de piezas prefabricadas. El vaciado del terreno del sótano se realiza una vez construido el muro.</p> <p>(06) muro compuesto por una hoja exterior resistente, una cámara de aire y una hoja interior. El muro no se impermeabiliza sino que se permite el paso del agua del terreno hasta la cámara donde se recoge y se evacua.</p> <p>(07) este dato se obtiene de la tabla 2.2, apartado 2.1, exigencia básica HS1, CTE</p>			

Condiciones de los puntos singulares:

Encuentros del muro con las fachadas: Cuando el muro se impermeabilice por el exterior, en los arranques de las fachadas sobre el mismo, el impermeabilizante debe prolongarse más de 15 cm por encima del nivel del suelo exterior y el remate superior del impermeabilizante debe realizarse según lo descrito en el apartado 2.4.4.1.2 o disponiendo un zócalo según lo descrito en el apartado 2.3.3.2.

Encuentros del muro con las cubiertas enterradas: Cuando el muro se impermeabilice por el exterior, el impermeabilizante del muro debe soldarse o unirse al de la cubierta.

Paso de conductos: los pasatubos deben disponerse de tal forma que entre ellos y los conductos exista una holgura que permita las tolerancias de ejecución y los posibles movimientos diferenciales entre el muro y el conducto. Debe fijarse el conducto al muro con elementos flexibles. Debe disponerse un impermeabilizante entre el muro y el pasatubos y debe sellarse la holgura entre el pasatubos y el conducto con un perfil expansivo o un mástico elástico resistente a la compresión.

Esquinas y rincones: debe colocarse en los encuentros entre dos planos impermeabilizados una banda o capa de refuerzo del mismo material que el impermeabilizante utilizado de una anchura de 15 cm como mínimo y centrada en la arista. Cuando las bandas de refuerzo se apliquen antes que el impermeabilizante del muro deben ir adheridas al soporte previa aplicación de una imprimación.

HS1 Protección frente a la humedad
Suelos

Presencia de agua	<input type="checkbox"/> baja	<input checked="" type="checkbox"/> media	<input type="checkbox"/> alta
Coeficiente de permeabilidad del terreno	(01)		
Grado de impermeabilidad	≤1 (02)		
tipo de muro	<input type="checkbox"/> de gravedad	<input checked="" type="checkbox"/> flexorresistente	<input type="checkbox"/> pantalla
Tipo de suelo	<input type="checkbox"/> suelo elevado (03)	<input type="checkbox"/> solera (04)	<input checked="" type="checkbox"/> placa (05)
Tipo de intervención en el terreno	<input type="checkbox"/> sub-base (06)	<input type="checkbox"/> inyecciones (07)	<input checked="" type="checkbox"/> sin intervención
Condiciones de las soluciones constructivas	C2+C3+D1 (08)		

- (01) este dato se obtiene del informe geotécnico
- (02) este dato se obtiene de la tabla 2.3, apartado 2.2, exigencia básica HS1, CTE
- (03) Suelo situado en la base del edificio en el que la relación entre la suma de la superficie de contacto con el terreno y la de apoyo, y la superficie del suelo es inferior a 1/7.
- (04) Capa gruesa de hormigón apoyada sobre el terreno, que se dispone como pavimento o como base para un solado.
- (05) solera armada para resistir mayores esfuerzos de flexión como consecuencia, entre otros, del empuje vertical del agua freática.
- (06) capa de bentonita de sodio sobre hormigón de limpieza dispuesta debajo del suelo.
- (07) técnica de recalce consistente en el refuerzo o consolidación de un terreno de cimentación mediante la introducción en él a presión de un mortero de cemento fluido con el fin de que rellene los huecos existentes.
- (08) este dato se obtiene de la tabla 2.4, exigencia básica HS1, CTE

HS1 Protección frente a la humedad
Fachadas y medianeras descubiertas

Zona pluviométrica de promedios	IV (01)		
Altura de coronación del edificio sobre el terreno	(02)		
	<input checked="" type="checkbox"/> ≤ 15 m	<input type="checkbox"/> 16 – 40 m	<input type="checkbox"/> 41 – 100 m
	<input type="checkbox"/> > 100 m		
Zona eólica	<input type="checkbox"/> A	<input checked="" type="checkbox"/> B	<input type="checkbox"/> C (03)
Clase del entorno en el que está situado el edificio	<input type="checkbox"/> E0		<input checked="" type="checkbox"/> E1 (04)
Grado de exposición al viento	<input type="checkbox"/> V1	<input type="checkbox"/> V2	<input checked="" type="checkbox"/> V3 (05)
Grado de impermeabilidad	<input checked="" type="checkbox"/> 1	<input type="checkbox"/> 2	<input type="checkbox"/> 3
	<input type="checkbox"/> 4	<input type="checkbox"/> 5 (06)	
Revestimiento exterior	<input checked="" type="checkbox"/> si		<input type="checkbox"/> no
Condiciones de las soluciones constructivas	R1+C1 (07)		

- (01) Este dato se obtiene de la figura 2.4, apartado 2.3, exigencia básica HS1, CTE
- (02) Para edificios de más de 100 m de altura y para aquellos que están próximos a un desnivel muy pronunciado, el grado de exposición al viento debe ser estudiada según lo dispuesto en el DB-SE-AE.
- (03) Este dato se obtiene de la figura 2.5, apartado 2.3, exigencia básica HS1, CTE
- (04) E0 para terreno tipo I, II, III
E1 para los demás casos, según la clasificación establecida en el DB-SE
 - Terreno tipo I: Borde del mar o de un lago con una zona despejada de agua (en la dirección del viento) de una extensión mínima de 5 km.
 - Terreno tipo II: Terreno llano sin obstáculos de envergadura.
 - Terreno tipo III: Zona rural con algunos obstáculos aislados tales como árboles o construcciones de pequeñas dimensiones.
 - Terreno tipo IV: Zona urbana, industrial o forestal.
 - Terreno tipo V: Centros de grandes ciudades, con profusión de edificios en altura.
- (05) Este dato se obtiene de la tabla 2.6, apartado 2.3, exigencia básica HS1, CTE
- (06) Este dato se obtiene de la tabla 2.5, apartado 2.3, exigencia básica HS1, CTE
- (07) Este dato se obtiene de la tabla 2.7, apartado 2.3, exigencia básica HS1, CTE una vez obtenido el grado de impermeabilidad

Condiciones de los puntos singulares:

Juntas de dilatación: deben disponerse juntas de dilatación en la hoja principal de tal forma que cada junta estructural coincida con una de ellas y que la distancia entre juntas de dilatación contiguas sea como máximo la que figura en la tabla 2.1 Distancia entre juntas de movimiento de fábricas sustentadas del DB- SE-F Seguridad estructural: Fábrica.

El revestimiento exterior debe estar provisto de juntas de dilatación de tal forma que la distancia entre juntas contiguas sea suficiente para evitar su agrietamiento.



Figura 2.6 Ejemplos de juntas de dilatación

Arranque de la fachada desde la cimentación: debe disponerse una barrera impermeable que cubra todo el espesor de la fachada a más de 15 cm por encima del nivel del suelo exterior para evitar el ascenso de agua por capilaridad o adoptarse otra solución que produzca el mismo efecto.

HS1 Protección frente a la humedad
Cubiertas, terrazas y balcones
Parte 1

Grado de impermeabilidad

Tipo de cubierta

plana inclinada

convencional invertida

Uso

Transitable peatones uso privado peatones uso público zona deportiva vehículos

No transitable

Ajardinada

Condición higrotérmica

Ventilada

Sin ventilar

Barrera contra el paso del vapor de agua

barrera contra el vapor por debajo del aislante térmico (01)

Sistema de formación de pendiente

hormigón en masa

mortero de arena y cemento

hormigón ligero celular

hormigón ligero de perlita (árido volcánico)

hormigón ligero de arcilla expandida

hormigón ligero de perlita expandida (EPS)

hormigón ligero de picón

arcilla expandida en seco

placas aislantes

elementos prefabricados (cerámicos, hormigón, fibrocemento) sobre tabiquillos

chapa grecada

elemento estructural (forjado, losa de hormigón)

HS1 Protección frente a la humedad
Cubiertas, terrazas y balcones
Parte 2

Pendiente

Aislante térmico (03)

Material espesor

Capa de impermeabilización (04)

Impermeabilización con materiales bituminosos y bituminosos modificados

Lámina de oxiasfalto

Lámina de betún modificado

Impermeabilización con poli (cloruro de vinilo) plastificado (PVC)

Impermeabilización con etileno propileno dieno monómero (EPDM)

- Impermeabilización con poliolefinas
- Impermeabilización con un sistema de placas

Sistema de impermeabilización

<input checked="" type="checkbox"/> adherido	<input type="checkbox"/> semiadherido	<input type="checkbox"/> no adherido	<input type="checkbox"/> fijación mecánica
--	---------------------------------------	--------------------------------------	--



Capa separadora

- Para evitar el contacto entre materiales químicamente incompatibles
 - Bajo el aislante
 - Bajo la capa de impermeabilización
- Para evitar la adherencia entre:
 - La impermeabilización y el elemento que sirve de soporte en sistemas no adheridos
 - La capa de protección y la capa de impermeabilización
 - La capa de impermeabilización y la capa de mortero, en cubiertas planas transitables con capa de rodadura de aglomerado asfáltico vertido sobre una capa de mortero dispuesta sobre la impermeabilización
- Capa separadora antipunzonante bajo la capa de protección.

Capa de protección

- Impermeabilización con lámina autoprotegida
- Capa de grava suelta (05), (06), (07)
- Capa de grava aglomerada con mortero (06), (07)
- Solado fijo (07)
 - Baldosas recibidas con mortero
 - Adoquín sobre lecho de arena
 - Mortero filtrante
 - Capa de mortero
 - Hormigón
 - Otro:
 - Piedra natural recibida con mortero
 - Aglomerado asfáltico
- Solado flotante (07)
 - Piezas apoyadas sobre soportes (06)
 - Otro:
 - Baldosas sueltas con aislante térmico incorporado
- Capa de rodadura (07)
 - Aglomerado asfáltico vertido en caliente directamente sobre la impermeabilización
 - Aglomerado asfáltico vertido sobre una capa de mortero dispuesta sobre la impermeabilización (06)
 - Capa de hormigón (06)
 - Adoquinado
 - Otro:
- Tierra Vegetal (06), (07), (08)

Condiciones de los puntos singulares:

Cubiertas planas: deben respetarse las condiciones de disposición de bandas de refuerzo y de terminación, las de continuidad o discontinuidad, así como cualquier otra que afecte al diseño, relativas al sistema de impermeabilización que se emplee.

Encuentro de la cubierta con un paramento vertical: La impermeabilización debe prolongarse por el paramento vertical hasta una altura de 20 cm como mínimo por encima de la protección de la cubierta (Véase la figura 2.13). El encuentro con el paramento debe realizarse redondeándose con un radio de curvatura de 5 cm aproximadamente o achaflanándose una medida análoga según el sistema de impermeabilización.



Figura 2.13 Encuentro de la cubierta con un paramento vertical

Para que el agua de las precipitaciones o la que se deslice por el paramento no se filtre por el remate superior de la impermeabilización, dicho remate debe realizarse de alguna de las formas siguientes o de cualquier otra que produzca el mismo efecto: mediante un perfil metálico inoxidable provisto de una pestaña al menos en su parte superior, que sirva de base a un cordón de sellado entre el perfil y el muro. Si en la parte inferior no lleva pestaña, la arista debe ser redondeada para evitar que pueda dañarse la lámina.

Encuentro de la cubierta con un sumidero o un canalón: El sumidero o el canalón debe ser una pieza prefabricada, de un material compatible con el tipo de impermeabilización que se utilice y debe disponer de un ala de 10 cm de anchura como mínimo en el borde superior. El

elemento que sirve de soporte de la impermeabilización debe rebajarse alrededor de los sumideros o en todo el perímetro de los canalones lo suficiente para que después de haberse dispuesto el impermeabilizante siga existiendo una pendiente adecuada en el sentido de la evacuación. Cuando el sumidero se disponga en la parte horizontal de la cubierta, debe situarse separado 50 cm como mínimo de los encuentros con los paramentos verticales o con cualquier otro elemento que sobresalga de la cubierta.

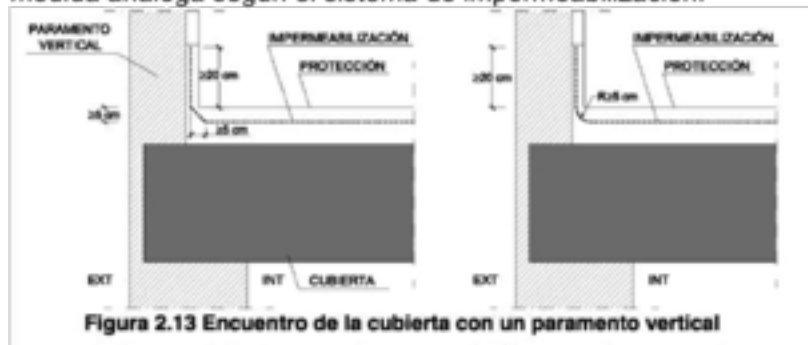
Dimensionado de tubos de drenaje

- Grado de impermeabilidad = 1
- Pendiente mínima del 3%
- Pendiente máxima del 14%
- Drenes colocados en el perímetro del muro de Ø 150
- Superficie de orificios del tubo drenante/ ml de Ø nominal 150= 10 cm²/m

Mantenimiento y conservación:

Deben realizarse las operaciones de mantenimiento que, junto con su periodicidad, se incluyen en la tabla 6.1 y las correcciones pertinentes en el caso de que se detecten defectos.

Tabla 6.1 Operaciones de mantenimiento		
	Operación	Periodicidad
Muros	Comprobación del correcto funcionamiento de los canales y bajantes de evacuación de los <i>muros parcialmente estancos</i>	1 año ⁽¹⁾
	Comprobación de que las aberturas de ventilación de la cámara de los muros <i>parcialmente estancos</i> no están obstruidas	1 año
	Comprobación del estado de la <i>impermeabilización interior</i>	1 año
Suelos	Comprobación del estado de limpieza de la red de <i>drenaje</i> y de evacuación	1 año ⁽²⁾
	Limpieza de las arquetas	1 año ⁽²⁾
	Comprobación del estado de las bombas de achique, incluyendo las de reserva, si hubiera sido necesarias su implantación para poder garantizar el <i>drenaje</i>	1 año
	Comprobación de la posible existencia de filtraciones por fisuras y grietas	1 año
Fachadas	Comprobación del estado de conservación del revestimiento; posible aparición de fisuras, desprendimientos, humedades y manchas	3 años
	Comprobación del estado de conservación de los puntos singulares	3 años
	Comprobación de la posible existencia de grietas y fisuras, así como desplomes u otras deformaciones, en la <i>hoja principal</i>	5 años
	Comprobación del estado de limpieza de las <i>llagas</i> o de las aberturas de ventilación de la cámara	10 años
Cubiertas	Limpieza de los elementos de desagüe (sumideros, canalones y rebosaderos) y comprobación de su correcto funcionamiento	1 año ⁽¹⁾
	Recolocación de la grava	1 año
	Comprobación del estado de conservación de la protección o tejado	3 años
	Comprobación del estado de conservación de los puntos singulares	3 años

⁽¹⁾ Además debe realizarse cada vez que haya habido tormentas importantes.
⁽²⁾ Debe realizarse cada año al final del verano.

HS2 Recogida y evacuación de residuos

HS2 Recogida y evacuación de residuos de nueva construcción, tengan o no locales destinados a otros usos, en lo referente a la recogida de los residuos ordinarios generados en ellos.

Almacén de contenedores de edificio y espacio de reserva se dispondrá

<input checked="" type="checkbox"/>	Para recogida de residuos puerta a puerta	almacén de contenedores
<input type="checkbox"/>	Para recogida centralizada con contenedores de calle de superficie (ver cálculo y características DB-HS 2.2)	espacio de reserva para almacén de contenedores
<input type="checkbox"/>	Almacén de contenedor o reserva de espacio fuera del edificio	distancia max. acceso < 25m

Almacén de contenedores

Cumple

Superficie útil del almacén [S]:

min 3,00 m²

nº estimado de ocupante s = Σdormit sencil + Σ 2xdormit dobles	período de recogida [días]	Volumen generado por persona y día [dm ³ /(pers.· día)]	factor de contenedor [m ² /l]		factor de mayoración
			capacidad del contenedor en [l]	[C _i]	
[P]	[T _i]	[G _i]		[C _i]	[M _i]

$$S = 0,8 \cdot P \cdot \sum (T_i \cdot G_i \cdot C_i \cdot M_i)$$

655	7	papel/cartón	1,55	120	0,0050	papel/cartón	1
	2	envases ligeros	8,40	240	0,0042	envases ligeros	1
	1	materia orgánica	1,50	330	0,0036	materia orgánica	1
	7	vidrio	0,48	600	0,0033	vidrio	1
	7	varios	1,50	800	0,0030	varios	4
				1100	0,0027		

S = 7,50 m²

Características del almacén de contenedores:

temperatura interior	T ≤ 30º
revestimiento de paredes y suelo	impermeable, fácil de limpiar
encuentros entre paredes y suelo	redondeados

debe contar con:

toma de agua	con válvula de cierre
sumidero sifónico en el suelo	antimúridos
iluminación artificial	min. 100 lux (a 1m del suelo)

base de enchufe fija	16A 2p+T (UNE 20.315:1994)
----------------------	----------------------------------

Espacio de reserva para recogida centralizada con contenedores de calle

$$S_R = P \cdot \sum F_f$$

P = nº estimado de ocupantes = \sum dormit sencill + \sum 2xdormit dobles	Ff = factor de fracción [m ² /persona]		SR \geq min 3,5 m2
	fracción	Ff	
	envases ligeros	0,060	
	materia orgánica	0,005	
	papel/cartón	0,039	
	vidrio	0,012	
	varios	0,038	Ff =

Espacio de almacenamiento inmediato en las viviendas

Cada vivienda dispondrá de espacio para almacenar cada una de las cinco fracciones de los residuos ordinarios generados en ella
 Las viviendas aisladas o pareadas podrán usar el almacén de contenedores del edificio para papel, cartón y vidrio como espacio de almacenamiento inmediato.

Capacidad de almacenamiento de cada fracción: [C]

$$C = CA \cdot P_v$$

[Pv] = nº estimado de ocupantes = \sum dormit sencill + \sum 2xdormit dobles	[CA] = coeficiente de almacenamiento [dm ³ /persona]		C \geq 30 x 30	C \geq 45 dm ³
	fracción	CA	CA	s/CTE
	envases ligeros	7,80		
	materia orgánica	3,00		
	papel/cartón	10,85		
	vidrio	3,36		
	varios	10,50		

Características del espacio de almacenamiento inmediato:

los espacios destinados a materia orgánica y envases ligeros	en cocina o zona aneja similar
punto más alto del espacio	1,20 m sobre el suelo
acabado de la superficie hasta 30 cm del espacio de almacenamiento	impermeable y fácilm lavable

Mantenimiento y conservación

Tabla 3.1 Operaciones de mantenimiento

Operación	Periodicidad
Limpeza de los contenedores	3 días
Desinfección de los contenedores	1,5 meses
Limpeza del suelo del almacén	1 día
Lavado con manguera del suelo del almacén	2 semanas
Limpeza de las paredes, puertas, ventanas, etc.	4 semanas
Limpeza general de las paredes y techos del almacén, incluidos los elementos del sistema de ventilación, las luminarias, etc.	6 meses
Desinfección, desinsectación y desratización del almacén de contenedores	1,5 meses

HS3.Calidad del aire interior Diseño	Almacén de residuos:	Sistema ventilación	de <input type="checkbox"/> natural <input checked="" type="checkbox"/> híbrida <input type="checkbox"/> mecánica	
		<input type="checkbox"/> Ventilación natural:	<input type="checkbox"/> mediante aberturas mixtas	se dispondrán en dos partes opuestas del cerramiento d max ≤ 15,00 m
			<input type="checkbox"/> mediante aberturas de admisión y extracción	aberturas comunican directamente con el exterior separación vertical ≥ 1,5 m
		<input checked="" type="checkbox"/> Ventilación híbrida y mecánica:	<input checked="" type="checkbox"/> ventilación híbrida:	longitud de conducto de admisión > 10 m
			<input type="checkbox"/> almacén compartimentado:	abertura de extracción en compartimento más contaminado abertura de admisión en el resto de compartimentos habrá abertura de paso entre compartimentos
			aberturas de extracción	conectadas a conductos de extracción
			conductos de extracción	no pueden compartirse con locales de otros usos

HS3.Calidad del aire interior Diseño	aparcamientos y garajes de cualquier tipo de edificio:	Sistema de ventilación:	<input type="checkbox"/> natural <input checked="" type="checkbox"/> mecánica	
		<input type="checkbox"/> Ventilación natural:	deben disponerse aberturas mixtas en dos zonas opuestas de la fachada la distancia a lo largo del recorrido mínimo libre de obstáculos entre cualquier punto del local y la abertura más próxima a él será ≤ 25 m para garajes < 5 plazas ► pueden disponerse una o varias aberturas de admisión que comuniquen directamente con el exterior en la parte inferior de un cerramiento y una o varias aberturas de extracción que comuniquen directamente con el exterior en la parte superior del mismo cerramiento, separadas verticalmente como mínimo 1,5 m	

		<input checked="" type="checkbox"/> Ventilación mecánica:	se realizará por depresión				
			será de uso exclusivo del aparcamiento				
			2/3 de las aberturas de extracción tendrán una distancia del techo $\leq 0,5$ m				
			aberturas ventilación	de	<input type="checkbox"/> una abertura de admisión y otra de extracción por cada 100 m^2 de superficie útil		
<input checked="" type="checkbox"/> separación entre aberturas de extracción más próximas > 10 m							
			aparcamientos compartimentados cuando la ventilación sea conjunta deben disponerse las aberturas de admisión en los compartimentos y las de extracción en las zonas de circulación comunes de tal forma que en cada compartimento se disponga al menos una abertura de admisión.				
			Número min. de redes conductos extracción	nº de plazas de aparcamiento	Número min. de redes		
					NORMA	PROYECTO	
					$P \leq 15$	1	
					$15 < P \leq 80$	2	2
				$80 < P$	1 + parte entera de $P/40$		
			aparcamientos > 5 plazas se dispondrá un sistema de detección de monóxido de carbono que active automáticamente los <i>aspiradores mecánicos</i> ; cuando se alcance una concentración de 50 p.p.m. en aparcamientos donde se prevea que existan empleados y una concentración de 100 p.p.m. en caso contrario				

HS4 Suministro de agua

Caudal mínimo para cada tipo de aparato.

Tabla 1.1 Caudal instantáneo mínimo para cada tipo de aparato

--	--	--

Lavamanos	0,05	0,03
Lavabo	0,10	0,065
Ducha	0,20	0,10
Bañera de 1,40 m o más	0,30	0,20
Bañera de menos de 1,40 m	0,20	0,15
Bidé	0,10	0,065
Inodoro con cisterna	0,10	-
Inodoro con fluxor	1,25	-
Urinarios con grifo temporizado	0,15	-
Urinarios con cisterna (c/u)	0,04	-
Fregadero doméstico	0,20	0,10
Fregadero no doméstico	0,30	0,20
Lavavajillas doméstico	0,15	0,10
Lavavajillas industrial (20 servicios)	0,25	0,20
Lavadero	0,20	0,10
Lavadora doméstica	0,20	0,15
Lavadora industrial (8 kg)	0,60	0,40
Grifo aislado	0,15	0,10
Grifo garaje	0,20	-
Vertedero	0,20	-

Presión mínima.

En los puntos de consumo la presión mínima ha de ser :

100 KPa para grifos comunes.

150 KPa para fluxores y calentadores.

Presión máxima.

Así mismo no se ha de sobrepasar los 500 KPa, según el C.T.E.

Diseño de la instalación

Esquema general de la instalación de agua fría.

En función de los parámetros de suministro de caudal (continuo o discontinuo) y presión (suficiente o insuficiente) correspondientes al municipio, localidad o barrio, donde vaya situado el edificio se elegirá alguno de los esquemas que figuran a continuación:

Edificio con un solo titular.
(Coincide en parte la Instalación Interior General con la Instalación Interior Particular).

- | | |
|--------------------------|---|
| <input type="checkbox"/> | Aljibe y grupo de presión. (Suministro público discontinuo y presión insuficiente). |
| <input type="checkbox"/> | Depósito auxiliar y grupo de presión. (Sólo presión insuficiente). |
| <input type="checkbox"/> | Depósito elevado. Presión suficiente y suministro público insuficiente. |

Memoria de proyecto

Edificio con múltiples titulares.

- | | |
|-------------------------------------|---|
| <input type="checkbox"/> | Abastecimiento directo. Suministro público y presión suficientes. |
| <input checked="" type="checkbox"/> | Aljibe y grupo de presión. Suministro público discontinuo y presión insuficiente. |
| <input type="checkbox"/> | Depósito auxiliar y grupo de presión. Sólo presión insuficiente. |
| <input type="checkbox"/> | Abastecimiento directo. Suministro público continuo y presión suficiente. |

Esquema. Instalación interior particular

Vcr esquemas en los planos de ACS

1.3.5 Protección frente al ruido

Generalidades

Procedimiento de verificación

El proyecto para la construcción de un complejo polideportivo, zona comercial y aparcamiento subterráneo se acoge a la normativa expuesta en documento del código técnico de la edificación parte DB HR. A través del cumplimiento de los apartados que en este código constan se busca limitar, dentro de los edificios y en condiciones normales de utilización, el riesgo de molestias o enfermedades que el ruido pueda producir a los usuarios como consecuencia de las características de su proyecto, construcción, uso y mantenimiento.

Para satisfacer este objetivo, los edificios se proyectarán, construirán y mantendrán de tal forma que los elementos constructivos que conforman sus recintos tengan unas características acústicas adecuadas para reducir la transmisión del ruido aéreo, del ruido de impactos y del ruido y vibraciones de las instalaciones propias del edificio, y para limitar el ruido reverberante de los recintos.

Caracterización y cuantificación de las exigencias

Valores límite de aislamiento / Aislamiento acústico a ruido aéreo

Los elementos constructivos interiores de separación, así como las fachadas, las cubiertas, las medianerías y los suelos en contacto con el aire exterior que conforman cada recinto de un edificio tienen, en conjunción con los elementos constructivos adyacentes, unas características que cumplen:

a) En los recintos protegidos:

- Protección frente al ruido generado en recintos pertenecientes a la misma unidad de uso: el índice global de reducción acústica, ponderado A, RA, de la tabiquería no será menor que 33 Dba.

- Protección frente al ruido generado en recintos no pertenecientes a la misma unidad de uso: el aislamiento acústico a ruido aéreo, DnT,A, entre un recinto protegido y cualquier otro recinto habitable o protegido del edificio no perteneciente a la misma unidad de uso y que no sea recinto de instalaciones o de actividad, colindante vertical u horizontalmente con él, no será menor que 50 dBA.

- Protección frente al ruido generado en recintos de instalaciones y en recintos de actividad: el aislamiento acústico a ruido aéreo, DnT,A, entre un recinto protegido y un recinto de instalaciones o un recinto de actividad, colindante vertical u horizontalmente con él, no será menor que 55 dBA.

- Protección frente al ruido procedente del exterior: el aislamiento acústico a ruido aéreo, D2m,nT,Atr, entre un recinto protegido y el exterior no será menor que los valores indicados en la tabla 2.1, en función del uso del edificio y de los valores del índice de ruido día, Ld, definido en el Anexo I del Real Decreto 1513/2005, de 16 de diciembre, de la zona donde se ubica el edificio. Las exigencias de aislamiento acústico del exterior sólo se aplican a recintos protegidos.

En el caso de otros recintos, tales como recintos habitables, de instalaciones o actividad, el DB HR no especifica ningún nivel de aislamiento acústico. No obstante por continuidad de las condiciones constructivas se va a disponer del mismo tipo de cerramiento.

Según el mapa estratégico de ruido de Zaragoza, a la zona correspondiente a la intervención le corresponde un valor del índice de ruido de día Ld= 70-75 dBA

Tabla 2.1 Valores de aislamiento acústico a ruido aéreo, $D_{2m,T,Air}$, en dBA, entre un recinto protegido y el exterior, en función del índice de ruido día, L_d .

L_d dBA	Uso del edificio			
	Residencial y hospitalario		Cultural, sanitario ⁽¹⁾ , docente y administrativo	
	Dormitorios	Estancias	Estancias	Aulas
$L_d \leq 60$	30	30	30	30
$60 < L_d \leq 65$	32	30	32	30
$65 < L_d \leq 70$	37	32	37	32
$70 < L_d \leq 75$	42	37	42	37
$L_d > 75$	47	42	47	42

b) En los recintos habitables:

- Protección frente al ruido generado en recintos no pertenecientes a la misma unidad de uso: El aislamiento acústico a ruido aéreo, $D_{nT,A}$, entre un recinto habitable y cualquier otro recinto habitable o protegido del edificio no perteneciente a la misma unidad de uso y que no sea recinto de instalaciones o de actividad, colindante vertical u horizontalmente con él, no será menor que 45 dBA, siempre que no compartan puertas o ventanas. Cuando sí las compartan y sean edificios de uso residencial (público o privado) u hospitalario, el índice global de reducción acústica, ponderado A, RA , de éstas no será menor que 20 dBA y el índice global de reducción acústica, ponderado A, RA , del cerramiento no será menor que 50 dBA.

- Protección frente al ruido generado en recintos de instalaciones y en recintos de actividad: El aislamiento acústico a ruido aéreo, $D_{nT,A}$, entre un recinto habitable y un recinto de instalaciones, o un recinto de actividad, colindantes vertical u horizontalmente con él, siempre que no compartan puertas, no será menor que 45 dBA. Cuando sí las compartan, el índice global de reducción acústica, ponderado A, RA , de éstas, no será menor que 30 dBA y el índice global de reducción acústica, ponderado A, RA , del cerramiento no será menor que 50 dBA.

c) En los recintos habitables y recintos protegidos colindantes con otros edificios:

No se contempla en el actual proyecto de edificios colindantes.

Valores límite de aislamiento / Aislamiento acústico a ruido de impacto

Los elementos constructivos de separación horizontales tienen, en conjunción con los elementos constructivos adyacentes, unas características tales que cumplen:

a) En los recintos protegidos:

- Protección frente al ruido procedente generado en recintos no pertenecientes a la misma unidad de uso: El nivel global de presión de ruido de impactos, $L'_{nT,w}$, en un recinto protegido colindante vertical, horizontalmente o que tenga una arista horizontal común con cualquier otro recinto habitable o protegido del edificio, no perteneciente a la misma unidad de uso y que no sea recinto de instalaciones o de actividad, no será mayor que 65 dB.

- Protección frente al ruido generado en recintos de instalaciones o en recintos de actividad: El nivel global de presión de ruido de impactos, $L'_{nT,w}$, en un recinto protegido colindante vertical, horizontalmente o que tenga una arista horizontal común con un recinto de actividad o con un recinto de instalaciones no será mayor que 60 dB.

b) En los recintos habitables:

- Protección frente al ruido generado de recintos de instalaciones o en recintos de actividad: El nivel global de presión de ruido de impactos, $L'_{nT,w}$, en un recinto habitable colindante vertical, horizontalmente o que tenga una arista horizontal común con un recinto de actividad o con un

recinto de instalaciones no será mayor que 60 dB.

Valores límite de tiempo de reverberación

En conjunto los elementos constructivos, acabados superficiales y revestimientos que delimitan el restaurante, tendrán la absorción acústica suficiente de tal manera que el tiempo de reverberación en restaurantes y comedores vacíos no será mayor que 0,9 s.

Para limitar el ruido reverberante en las zonas comunes los elementos constructivos, los acabados superficiales y los revestimientos que delimitan una zona común de un edificio de uso residencial público, docente y hospitalario colindante con recintos protegidos con los que comparten puertas, tendrán la absorción acústica suficiente de tal manera que el área de absorción acústica equivalente, A, sea al menos 0,2 m² por cada metro cúbico del volumen del recinto.

Ruido y vibraciones de las instalaciones

Se limitarán los niveles de ruido y de vibraciones que las instalaciones puedan transmitir a los recintos protegidos y habitables del edificio a través de las sujeciones o puntos de contacto de aquellas con los elementos constructivos, de tal forma que no se aumenten perceptiblemente los niveles debidos a las restantes fuentes de ruido del edificio.

El nivel de potencia acústica máximo de los equipos generadores de ruido estacionario (como los quemadores, las calderas, las bombas de impulsión, la maquinaria de los ascensores, los compresores, grupos electrógenos, extractores, etc.) situados en recintos de instalaciones, así como las rejillas y difusores terminales de instalaciones de aire acondicionado, será tal que se cumplan los niveles de inmisión en los recintos colindantes, expresados en el desarrollo reglamentario de la Ley 37/2003 del Ruido.

El nivel de potencia acústica máximo de los equipos situados en cubiertas y zonas exteriores anejas, será tal que en el entorno del equipo y en los recintos habitables y protegidos no se superen los objetivos de calidad acústica correspondientes.

1.3.6 Ahorro de energía (DB-HE)

Artículo 15. Exigencias básicas de ahorro de energía (HE)

1. El objetivo del requisito básico "Ahorro de energía" consiste en conseguir un uso racional de la energía necesaria para la utilización de los edificios, reduciendo a límites sostenibles su consumo y conseguir asimismo que una parte de este consumo proceda de fuentes de energía renovable, como consecuencia de las características de su proyecto, construcción, uso y mantenimiento.
2. Para satisfacer este objetivo, los edificios se proyectarán, construirán, utilizarán y mantendrán de forma que se cumplan las exigencias básicas que se establecen en los apartados siguientes.
3. El Documento Básico "DB HE Ahorro de energía" especifica parámetros objetivos y procedimientos cuyo cumplimiento asegura la satisfacción de las exigencias básicas y la superación de los niveles mínimos de calidad propios del requisito básico de ahorro de energía.

15.1 Exigencia básica HE 1: Limitación de la demanda energética

Los edificios dispondrán de una envolvente de características tales que limite adecuadamente la demanda energética necesaria para alcanzar el bienestar térmico en función del clima de la localidad, del uso del edificio y del régimen de verano y de invierno, así como por sus características de aislamiento e inercia, permeabilidad al aire y exposición a la radiación solar, reduciendo el riesgo de aparición de humedades de condensación superficiales e intersticiales que puedan perjudicar sus características y tratando adecuadamente los puentes térmicos para limitar las pérdidas o ganancias de calor y evitar problemas higrotérmicos en los mismos.

15.2 Exigencia básica HE 2: Rendimiento de las instalaciones térmicas

Los edificios dispondrán de instalaciones térmicas apropiadas destinadas a proporcionar el bienestar térmico de sus ocupantes. Esta exigencia se desarrolla actualmente en el vigente Reglamento de Instalaciones Térmicas en los Edificios, RITE, y su aplicación quedará definida en el proyecto del edificio.

15.3 Exigencia básica HE 3: Eficiencia energética de las instalaciones de iluminación

Los edificios dispondrán de instalaciones de iluminación adecuadas a las necesidades de sus usuarios y a la vez eficaces energéticamente disponiendo de un sistema de control que permita ajustar el encendido a la ocupación real de la zona, así como de un sistema de regulación que optimice el aprovechamiento de la luz natural, en las zonas que reúnan unas determinadas condiciones.

15.4 Exigencia básica HE 4: Contribución solar mínima de agua caliente sanitaria

En los edificios, con previsión de demanda de agua caliente sanitaria o de climatización de piscina cubierta, en los que así se establezca en este CTE, una parte de las necesidades energéticas térmicas derivadas de esa demanda se cubrirá mediante la incorporación en los mismos de sistemas de captación, almacenamiento y utilización de energía solar de baja temperatura, adecuada a la radiación solar global de su emplazamiento y a la demanda de agua caliente del edificio o de la piscina. Los valores derivados de esta exigencia básica tendrán la consideración de mínimos, sin perjuicio de valores que puedan ser establecidos por las administraciones competentes y que contribuyan a la sostenibilidad, atendiendo a las características propias de su localización y ámbito territorial.

15.5. Exigencia básica HE 5: Contribución fotovoltaica mínima de energía eléctrica

En los edificios que así se establezca en este CTE se incorporarán sistemas de captación y transformación de energía solar en energía eléctrica por procedimientos fotovoltaicos para uso propio o suministro a la red. Los valores derivados de esta exigencia básica tendrán la consideración de mínimos, sin perjuicio de valores más estrictos que puedan ser establecidos por las administraciones competentes y que contribuyan a la sostenibilidad, atendiendo a las características propias de su localización y ámbito territorial.

HE 1: Limitación de la demanda energética

El proyecto para la construcción de un complejo polideportivo, zona comercial y aparcamiento subterráneo se acoge a la normativa expuesta en documento del código técnico de la edificación parte DB HE. A través del cumplimiento de los apartados que en este código constan se busca conseguir un uso racional de la energía necesaria para la utilización de los edificios, reduciendo a límites sostenibles su consumo y conseguir asimismo que una parte de este consumo proceda de fuentes de energía renovable, como consecuencia de las características de su proyecto, construcción, uso y mantenimiento.

Para satisfacer este objetivo, los edificios se proyectarán, construirán y mantendrán de tal forma que se cumplan las exigencias básicas que se establecen en los apartados siguientes.

Procedimiento de verificación

Se procede mediante el procedimiento de verificación de la opción simplificada. Basada en el control indirecto de la demanda energética de los edificios mediante la limitación de los parámetros característicos de los cerramientos y particiones interiores que componen su envolvente térmica. La comparación se realiza a través de la comparación de los valores obtenidos en el cálculo con los valores límites permitidos.

Verificación y justificación del cumplimiento de la exigencia

La demanda energética de los edificios se limita en función de la zona climática de la localidad en que se ubican y del uso previsto, según la zonificación climática establecida en el apartado 3.1., y de la carga interna de sus espacios según el apartado 3.1.2 del DB HE.

El procedimiento de aplicación mediante la opción simplificada es el siguiente:

- a) Comprobación de que cada una de las transmitancias térmicas de los cerramientos y particiones interiores que conforman la envolvente térmica es inferior al valor máximo indicado en la tabla 2.1
- b) Cálculo de la media de los distintos paramentos característicos.
- c) Comprobación de que los parámetros característicos medios son inferiores a los valores límite de las tablas 2.2, como se describe en el apartado 3.2.2.2 del DB HE.

Diseño y dimensionado

Tabla B.1.- Zonas climáticas de la Península Ibérica

Zonas climáticas Península Ibérica																		
Capital	Z.C.	A1	A2	A3	A4	A5	B1	B2	B3	B4	B5	C1	C2	C3	D1	D2	E1	E2

2.Planos

Planos arquitectura

- A01. Plano de situación
- A02. Planta cubierta
- A03. Planta entreplanta
- A04. Planta baja
- A05. Planta rasante -1
- A06. Planta rasante-2
- A07. Plantas constructivas
- A08. Secciones longitudinales
- A09. Secciones longitudinales
- A10. Secciones transversales
- A11-12. Cotas y acabados planta rasante -2
- A13-14. Cotas y acabados planta rasante -1
- A15-16. Cotas y acabados planta baja
- A17-18. Tabiquería y carpinterías planta rasante -2
- A19-20. Tabiquería y carpinterías planta rasante -1
- A21-22. Tabiquería y carpinterías planta baja
- A23-27. Memoria carpinterías

3. Pliego de condiciones

3.1 Pliego de cláusulas administrativas

3.1.1. Disposiciones generales

Disposiciones de carácter general

Objeto del Pliego de Condiciones

La finalidad de este Pliego es la de fijar los criterios de la relación que se establece entre los agentes que intervienen en las obras definidas en el presente proyecto y servir de base para la realización del contrato de obra entre el Promotor y el Contratista.

Contrato de obra

Se recomienda la contratación de la ejecución de las obras por unidades de obra, con arreglo a los documentos del proyecto y en cifras fijas. A tal fin, el Director de Obra ofrece la documentación necesaria para la realización del contrato de obra.

Documentación del contrato de obra

Integran el contrato de obra los siguientes documentos, relacionados por orden de prelación atendiendo al valor de sus especificaciones, en el caso de posibles interpretaciones, omisiones o contradicciones:

- Las condiciones fijadas en el contrato de obra.
- El presente Pliego de Condiciones.
- La documentación gráfica y escrita del Proyecto: planos generales y de detalle, memorias, anejos, mediciones y presupuestos.

En el caso de interpretación, prevalecen las especificaciones literales sobre las gráficas y las cotas sobre las medidas a escala tomadas de los planos.

Proyecto Arquitectónico

El Proyecto Arquitectónico es el conjunto de documentos que definen y determinan las exigencias técnicas, funcionales y estéticas de las obras contempladas en el artículo 2 de la Ley de Ordenación de la Edificación.

En él se justificará técnicamente las soluciones propuestas de acuerdo con las especificaciones requeridas por la normativa técnica aplicable.

Cuando el proyecto se desarrolle o complete mediante proyectos parciales u otros documentos técnicos sobre tecnologías específicas o instalaciones del edificio, se mantendrá entre todos ellos la necesaria coordinación, sin que se produzca una duplicidad en la documentación ni en los honorarios a percibir por los autores de los distintos trabajos indicados.

Los documentos complementarios al Proyecto serán:

- Todos los planos o documentos de obra que, a lo largo de la misma, vaya suministrando la Dirección de Obra como interpretación, complemento o precisión.
- El Libro de Órdenes y Asistencias.
- El Programa de Control de Calidad de Edificación y su Libro de Control.
- El Estudio de Seguridad y Salud o Estudio Básico de Seguridad y Salud en las obras.
- El Plan de Seguridad y Salud en el Trabajo, elaborado por cada Contratista.
- Estudio de Gestión de Residuos de Construcción y Demolición.
- Licencias y otras autorizaciones administrativas.

Reglamentación urbanística

La obra a construir se ajustará a todas las limitaciones del proyecto aprobado por los organismos competentes, especialmente las que se refieren al volumen, alturas, emplazamiento y ocupación del solar, así como a todas las condiciones de reforma del proyecto que pueda exigir la Administración para ajustarlo a las Ordenanzas, a las Normas y al Planeamiento Vigente.

Formalización del Contrato de Obra

Los Contratos se formalizarán, en general, mediante documento privado, que podrá elevarse a escritura pública a petición de cualquiera de las partes.

El cuerpo de estos documentos contendrá:

- La comunicación de la adjudicación.
- La copia del recibo de depósito de la fianza (en caso de que se haya exigido).
- La cláusula en la que se exprese, de forma categórica, que el Contratista se obliga al cumplimiento estricto del contrato de obra, conforme a lo previsto en este Pliego de Condiciones, junto con la Memoria y sus Anejos, el Estado de Mediciones, Presupuestos, Planos y todos los documentos que han de servir de base para la realización de las obras definidas en el presente Proyecto.

El Contratista, antes de la formalización del contrato de obra, dará también su conformidad

con la firma al pie del Pliego de Condiciones, los Planos, Cuadro de Precios y Presupuesto General.

Serán a cuenta del adjudicatario todos los gastos que ocasione la extensión del documento en que se consigne el Contratista.

Jurisdicción competente

En el caso de no llegar a un acuerdo cuando surjan diferencias entre las partes, ambas quedan obligadas a someter la discusión de todas las cuestiones derivadas de su contrato a las Autoridades y Tribunales Administrativos con arreglo a la legislación vigente, renunciando al derecho común y al fuero de su domicilio, siendo competente la jurisdicción donde estuviese ubicada la obra.

Responsabilidad del Contratista

El Contratista es responsable de la ejecución de las obras en las condiciones establecidas en el contrato y en los documentos que componen el Proyecto.

En consecuencia, quedará obligado a la demolición y reconstrucción de todas las unidades de obra con deficiencias o mal ejecutadas, sin que pueda servir de excusa el hecho de que la Dirección Facultativa haya examinado y reconocido la construcción durante sus visitas de obra, ni que hayan sido abonadas en liquidaciones parciales.

Accidentes de trabajo

Es de obligado cumplimiento el Real Decreto 1627/1997, de 24 de Octubre, por el que se establecen las disposiciones mínimas de seguridad y salud en las obras de construcción y demás legislación vigente que, tanto directa como indirectamente, inciden sobre la planificación de la seguridad y salud en el trabajo de la construcción, conservación y mantenimiento de edificios.

Es responsabilidad del Coordinador de Seguridad y Salud, en virtud del Real Decreto 1627/97, el control y el seguimiento, durante toda la ejecución de la obra, del Plan de Seguridad y Salud redactado por el Contratista.

Daños y perjuicios a terceros

El Contratista será responsable de todos los accidentes que, por inexperiencia o descuido, sobrevinieran tanto en la edificación donde se efectúen las obras como en las colindantes o contiguas. Será por tanto de su cuenta el abono de las indemnizaciones a quien corresponda y cuando a ello hubiere lugar, y de todos los daños y perjuicios que puedan ocasionarse o causarse en las operaciones de la ejecución de las obras.

Asimismo, será responsable de los daños y perjuicios directos o indirectos que se puedan ocasionar frente a terceros como consecuencia de la obra, tanto en ella como en sus alrededores, incluso los que se produzcan por omisión o negligencia del personal a su cargo, así como los que se deriven de los subcontratistas e industriales que intervengan en la obra.

Es de su responsabilidad mantener vigente durante la ejecución de los trabajos una póliza de seguros frente a terceros, en la modalidad de "Todo riesgo al derribo y la construcción", suscrita por una compañía aseguradora con la suficiente solvencia para la cobertura de los trabajos contratados. Dicha póliza será aportada y ratificada por el Promotor o Propiedad, no pudiendo ser cancelada mientras no se firme el Acta de Recepción Provisional de la obra.

Anuncios y carteles

Sin previa autorización del Promotor, no se podrán colocar en las obras ni en sus vallas más inscripciones o anuncios que los convenientes al régimen de los trabajos y los exigidos por la policía local.

Copia de documentos

El Contratista, a su costa, tiene derecho a sacar copias de los documentos integrantes del Proyecto.

Suministro de materiales

Se especificará en el Contrato la responsabilidad que pueda caber al Contratista por retraso en el plazo de terminación o en plazos parciales, como consecuencia de deficiencias o

faltas en los suministros.

Hallazgos

El Promotor se reserva la posesión de las antigüedades, objetos de arte o sustancias minerales utilizables que se encuentren en las excavaciones y demoliciones practicadas en sus terrenos o edificaciones. El Contratista deberá emplear, para extraerlos, todas las precauciones que se le indiquen por parte del Director de Obra. El Promotor abonará al Contratista el exceso de obras o gastos especiales que estos trabajos ocasionen, siempre que estén debidamente justificados y aceptados por la Dirección Facultativa.

Causas de rescisión del contrato de obra

Se considerarán causas suficientes de rescisión de contrato:

- a) La muerte o incapacitación del Contratista.
- b) La quiebra del Contratista.
- c) Las alteraciones del contrato por las causas siguientes:
 - a. La modificación del proyecto en forma tal que represente alteraciones fundamentales del mismo a juicio del Director de Obra y, en cualquier caso, siempre que la variación del Presupuesto de Ejecución Material, como consecuencia de estas modificaciones, represente una desviación mayor del 20%.
 - b. Las modificaciones de unidades de obra, siempre que representen variaciones en más o en menos del 40% del proyecto original, o más de un 50% de unidades de obra del proyecto reformado.
- d) La suspensión de obra comenzada, siempre que el plazo de suspensión haya excedido de un año y, en todo caso, siempre que por causas ajenas al Contratista no se dé comienzo a la obra adjudicada dentro del plazo de tres meses a partir de la adjudicación. En este caso, la devolución de la fianza será automática.
- e) Que el Contratista no comience los trabajos dentro del plazo señalado en el contrato.
- f) El incumplimiento de las condiciones del Contrato cuando implique descuido o mala fe, con perjuicio de los intereses de las obras.
- g) El vencimiento del plazo de ejecución de la obra.
- h) El abandono de la obra sin causas justificadas.
- i) La mala fe en la ejecución de la obra.

Omisiones: Buena fe

Las relaciones entre el Promotor y el Contratista, reguladas por el presente Pliego de Condiciones y la documentación complementaria, presentan la prestación de un servicio al Promotor por parte del Contratista mediante la ejecución de una obra, basándose en la BUENA FE mutua de ambas partes, que pretenden beneficiarse de esta colaboración sin ningún tipo de perjuicio. Por este motivo, las relaciones entre ambas partes y las omisiones que puedan existir en este Pliego y la documentación complementaria del proyecto y de la obra, se entenderán siempre suplidas por la BUENA FE de las partes, que las subsanarán debidamente con el fin de conseguir una adecuada CALIDAD FINAL de la obra.

Disposiciones relativas a trabajos, materiales y medios auxiliares

Se describen las disposiciones básicas a considerar en la ejecución de las obras, relativas a los trabajos, materiales y medios auxiliares, así como a las recepciones de los edificios objeto del presente proyecto y sus obras anejas.

Accesos y vallados

El Contratista dispondrá, por su cuenta, los accesos a la obra, el cerramiento o el vallado de ésta y su mantenimiento durante la ejecución de la obra, pudiendo exigir el Director de Ejecución de la Obra su modificación o mejora.

Replanteo

El Contratista iniciará "in situ" el replanteo de las obras, señalando las referencias principales que mantendrá como base de posteriores replanteos parciales. Dichos trabajos

se considerarán a cargo del Contratista e incluidos en su oferta económica. Asimismo, someterá el replanteo a la aprobación del Director de Ejecución de la Obra y, una vez éste haya dado su conformidad, preparará el Acta de Inicio y Replanteo de la Obra acompañada de un plano de replanteo definitivo, que deberá ser aprobado por el Director de Obra. Será responsabilidad del Contratista la deficiencia o la omisión de este trámite.

Inicio de la obra y ritmo de ejecución de los trabajos

El Contratista dará comienzo a las obras en el plazo especificado en el respectivo contrato, desarrollándose de manera adecuada para que dentro de los períodos parciales señalados se realicen los trabajos, de modo que la ejecución total se lleve a cabo dentro del plazo establecido en el contrato.

Será obligación del Contratista comunicar a la Dirección Facultativa el inicio de las obras, de forma fehaciente y preferiblemente por escrito, al menos con tres días de antelación.

El Director de Obra redactará el acta de comienzo de la obra y la suscribirán en la misma obra junto con él, el día de comienzo de los trabajos, el Director de la Ejecución de la Obra, el Promotor y el Contratista.

Para la formalización del acta de comienzo de la obra, el Director de la Obra comprobará que en la obra existe copia de los siguientes documentos:

- Proyecto de Ejecución, Anejos y modificaciones.
- Plan de Seguridad y Salud en el Trabajo y su acta de aprobación por parte del Coordinador de Seguridad y Salud durante la ejecución de los trabajos.
- Licencia de Obra otorgada por el Ayuntamiento.
- Comunicación de apertura de centro de trabajo efectuada por el Contratista.
- Otras autorizaciones, permisos y licencias que sean preceptivas por otras administraciones.

- Libro de Órdenes y Asistencias.

- Libro de Incidencias.

La fecha del acta de comienzo de la obra marca el inicio de los plazos parciales y total de la ejecución de la obra.

Orden de los trabajos

La determinación del orden de los trabajos es, generalmente, facultad del Contratista, salvo en aquellos casos en que, por circunstancias de naturaleza técnica, se estime conveniente su variación por parte de la Dirección Facultativa.

Facilidades para otros contratistas

De acuerdo con lo que requiera la Dirección Facultativa, el Contratista dará todas las facilidades razonables para la realización de los trabajos que le sean encomendados a los Subcontratistas u otros Contratistas que intervengan en la ejecución de la obra. Todo ello sin perjuicio de las compensaciones económicas a que haya lugar por la utilización de los medios auxiliares o los suministros de energía u otros conceptos. En caso de litigio, todos ellos se ajustarán a lo que resuelva la Dirección Facultativa.

Ampliación del proyecto por causas imprevistas o de fuerza mayor

Cuando se precise ampliar el Proyecto, por motivo imprevisto o por cualquier incidencia, no se interrumpirán los trabajos, continuándose según las instrucciones de la Dirección Facultativa en tanto se formula o se tramita el Proyecto Reformado.

El Contratista está obligado a realizar, con su personal y sus medios materiales, cuanto la Dirección de Ejecución de la Obra disponga para apeos, apuntalamientos, derribos, recalces o cualquier obra de carácter urgente, anticipando de momento este servicio, cuyo importe le será consignado en un presupuesto adicional o abonado directamente, de acuerdo con lo que se convenga.

Interpretaciones, aclaraciones y modificaciones del proyecto

El Contratista podrá requerir del Director de Obra o del Director de Ejecución de la Obra, según sus respectivos cometidos y atribuciones, las instrucciones o aclaraciones que se precisen para la correcta interpretación y ejecución de la obra proyectada.

Cuando se trate de interpretar, aclarar o modificar preceptos de los Pliegos de Condiciones o indicaciones de los planos, croquis, órdenes e instrucciones correspondientes, se comunicarán necesariamente por escrito al Contratista, estando éste a su vez obligado a devolver los originales o las copias, suscribiendo con su firma el enterado, que figurará al pie de todas las órdenes, avisos e instrucciones que reciba tanto del Director de Ejecución de la Obra, como del Director de Obra.

Cualquier reclamación que crea oportuno hacer el Contratista en contra de las disposiciones tomadas por la Dirección Facultativa, habrá de dirigirla, dentro del plazo de tres días, a quien la hubiera dictado, el cual le dará el correspondiente recibo, si éste lo solicitase.

Prórroga por causa de fuerza mayor

Si, por causa de fuerza mayor o independientemente de la voluntad del Contratista, éste no pudiese comenzar las obras, tuviese que suspenderlas o no le fuera posible terminarlas en los plazos prefijados, se le otorgará una prórroga proporcionada para su cumplimiento, previo informe favorable del Director de Obra. Para ello, el Contratista expondrá, en escrito dirigido al Director de Obra, la causa que impide la ejecución o la marcha de los trabajos y el retraso que por ello se originaría en los plazos acordados, razonando debidamente la prórroga que por dicha causa solicita.

Responsabilidad de la dirección facultativa en el retraso de la obra

El Contratista no podrá excusarse de no haber cumplido los plazos de obras estipulados, alegando como causa la carencia de planos u órdenes de la Dirección Facultativa, a excepción del caso en que habiéndolo solicitado por escrito, no se le hubiese proporcionado.

Trabajos defectuosos

El Contratista debe emplear los materiales que cumplan las condiciones exigidas en el proyecto, y realizará todos y cada uno de los trabajos contratados de acuerdo con lo estipulado. Por ello, y hasta que tenga lugar la recepción definitiva del edificio, el Contratista es responsable de la ejecución de los trabajos que ha contratado y de las faltas y defectos que puedan existir por su mala ejecución, no siendo un eximente el que la Dirección Facultativa lo haya examinado o reconocido con anterioridad, ni tampoco el hecho de que estos trabajos hayan sido valorados en las Certificaciones Parciales de obra, que siempre se entenderán extendidas y abonadas a buena cuenta.

Como consecuencia de lo anteriormente expresado, cuando el Director de Ejecución de la Obra advierta vicios o defectos en los trabajos ejecutados, o que los materiales empleados o los aparatos y equipos colocados no reúnen las condiciones preceptuadas, ya sea en el curso de la ejecución de los trabajos o una vez finalizados con anterioridad a la recepción definitiva de la obra, podrá disponer que las partes defectuosas sean sustituidas o demolidas y reconstruidas de acuerdo con lo contratado a expensas del Contratista. Si ésta no estimase justa la decisión y se negase a la sustitución, demolición y reconstrucción ordenadas, se planteará la cuestión ante el Director de Obra, quien mediará para resolverla.

Vicios ocultos

El Contratista es el único responsable de los vicios ocultos y de los defectos de la construcción, durante la ejecución de las obras y el periodo de garantía, hasta los plazos prescritos después de la terminación de las obras en la vigente L.O.E., aparte de otras responsabilidades legales o de cualquier índole que puedan derivarse.

Si el Director de Ejecución de la Obra tuviese fundadas razones para creer en la existencia de vicios ocultos de construcción en las obras ejecutadas, ordenará, cuando estime oportuno, realizar antes de la recepción definitiva los ensayos, destructivos o no, que considere necesarios para reconocer o diagnosticar los trabajos que suponga defectuosos, dando cuenta de la circunstancia al Director de Obra. El Contratista demolerá, y reconstruirá posteriormente a su cargo, todas las unidades de obra mal ejecutadas, sus consecuencias, daños y perjuicios, no pudiendo eludir su responsabilidad por el hecho de que el Director de Obra y/o el Director de Ejecución de Obra lo hayan

examinado o reconocido con anterioridad, o que haya sido conformada o abonada una parte o la totalidad de las obras mal ejecutadas.

Procedencia de materiales, aparatos y equipos

El Contratista tiene libertad de proveerse de los materiales, aparatos y equipos de todas clases donde considere oportuno y conveniente para sus intereses, excepto en aquellos casos en los se preceptúe una procedencia y características específicas en el proyecto. Obligatoriamente, y antes de proceder a su empleo, acopio y puesta en obra, el Contratista deberá presentar al Director de Ejecución de la Obra una lista completa de los materiales, aparatos y equipos que vaya a utilizar, en la que se especifiquen todas las indicaciones sobre sus características técnicas, marcas, calidades, procedencia e idoneidad de cada uno de ellos.

Presentación de muestras

A petición del Director de Obra, el Contratista presentará las muestras de los materiales, aparatos y equipos, siempre con la antelación prevista en el calendario de obra.

Materiales, aparatos y equipos defectuosos

Cuando los materiales, aparatos, equipos y elementos de instalaciones no fuesen de la calidad y características técnicas prescritas en el proyecto, no tuvieran la preparación en él exigida o cuando, a falta de prescripciones formales, se reconociera o demostrara que no son los adecuados para su fin, el Director de Obra, a instancias del Director de Ejecución de la Obra, dará la orden al Contratista de sustituirlos por otros que satisfagan las condiciones o sean los adecuados al fin al que se destinen. Si, a los 15 días de recibir el Contratista orden de que retire los materiales que no estén en condiciones, ésta no ha sido cumplida, podrá hacerlo el Promotor o Propiedad a cuenta de Contratista.

En el caso de que los materiales, aparatos, equipos o elementos de instalaciones fueran defectuosos, pero aceptables a juicio del Director de Obra, se recibirán con la rebaja del precio que aquél determine, a no ser que el Contratista prefiera sustituirlos por otros en condiciones.

Gastos ocasionados por pruebas y ensayos

Todos los gastos originados por las pruebas y ensayos de materiales o elementos que intervengan en la ejecución de las obras correrán a cargo y cuenta del Contratista. Todo ensayo que no resulte satisfactorio, no se realice por omisión del Contratista, o que no ofrezca las suficientes garantías, podrá comenzarse nuevamente o realizarse nuevos ensayos o pruebas especificadas en el proyecto, a cargo y cuenta del Contratista y con la penalización correspondiente, así como todas las obras complementarias a que pudieran dar lugar cualquiera de los supuestos anteriormente citados y que el Director de Obra considere necesarios.

Limpieza de las obras

Es obligación del Contratista mantener limpias las obras y sus alrededores tanto de escombros como de materiales sobrantes, retirar las instalaciones provisionales que no sean necesarias, así como ejecutar todos los trabajos y adoptar las medidas que sean apropiadas para que la obra presente buen aspecto.

Obras sin prescripciones explícitas

En la ejecución de trabajos que pertenecen a la construcción de las obras, y para los cuales no existan prescripciones consignadas explícitamente en este Pliego ni en la restante documentación del proyecto, el Contratista se atenderá, en primer término, a las instrucciones que dicte la Dirección Facultativa de las obras y, en segundo lugar, a las normas y prácticas de la buena construcción.

Disposiciones de las recepciones de edificios y obras anejas

Consideraciones de carácter general

La recepción de la obra es el acto por el cual el Contratista, una vez concluida la obra, hace

entrega de la misma al Promotor y es aceptada por éste. Podrá realizarse con o sin reservas y deberá abarcar la totalidad de la obra o fases completas y terminadas de la misma, cuando así se acuerde por las partes.

La recepción deberá consignarse en un acta firmada, al menos, por el Promotor y el Contratista, haciendo constar:

- Las partes que intervienen.
- La fecha del certificado final de la totalidad de la obra o de la fase completa y terminada de la misma.
- El coste final de la ejecución material de la obra.
- La declaración de la recepción de la obra con o sin reservas, especificando, en su caso, éstas de manera objetiva, y el plazo en que deberán quedar subsanados los defectos observados. Una vez subsanados los mismos, se hará constar en un acta aparte, suscrita por los firmantes de la recepción.
- Las garantías que, en su caso, se exijan al Contratista para asegurar sus responsabilidades.

Asimismo, se adjuntará el certificado final de obra suscrito por el Director de Obra y el Director de la Ejecución de la Obra.

El Promotor podrá rechazar la recepción de la obra por considerar que la misma no está terminada o que no se adecúa a las condiciones contractuales.

En todo caso, el rechazo deberá ser motivado por escrito en el acta, en la que se fijará el nuevo plazo para efectuar la recepción.

Salvo pacto expreso en contrario, la recepción de la obra tendrá lugar dentro de los treinta días siguientes a la fecha de su terminación, acreditada en el certificado final de obra, plazo que se contará a partir de la notificación efectuada por escrito al promotor. La recepción se entenderá tácitamente producida si transcurridos treinta días desde la fecha indicada el promotor no hubiera puesto de manifiesto reservas o rechazo motivado por escrito.

El cómputo de los plazos de responsabilidad y garantía será el establecidos en la L.O.E., y se iniciará a partir de la fecha en que se suscriba el acta de recepción, o cuando se entienda ésta tácitamente producida según lo previsto en el apartado anterior.

Recepción provisional

Treinta días antes de dar por finalizadas las obras, comunicará el Director de Ejecución de la Obra al Promotor o Propiedad la proximidad de su terminación a fin de convenir el acto de la Recepción Provisional.

Ésta se realizará con la intervención de la Propiedad, del Contratista, del Director de Obra y del Director de Ejecución de la Obra. Se convocará también a los restantes técnicos que, en su caso, hubiesen intervenido en la dirección con función propia en aspectos parciales o unidades especializadas.

Practicado un detenido reconocimiento de las obras, se extenderá un acta con tantos ejemplares como intervinientes y firmados por todos ellos. Desde esta fecha empezará a correr el plazo de garantía, si las obras se hallasen en estado de ser admitidas. Seguidamente, los Técnicos de la Dirección extenderán el correspondiente Certificado de Final de Obra.

Cuando las obras no se hallen en estado de ser recibidas, se hará constar expresamente en el Acta y se darán al Contratista las oportunas instrucciones para subsanar los defectos observados, fijando un plazo para subsanarlos, expirado el cual se efectuará un nuevo reconocimiento a fin de proceder a la recepción provisional de la obra.

Si el Contratista no hubiese cumplido, podrá declararse resuelto el contrato con la pérdida de la fianza.

Documentación final de la obra

El Director de Ejecución de la Obra, asistido por el Contratista y los técnicos que hubieren intervenido en la obra, redactará la documentación final de las obras, que se facilitará al Promotor, con las especificaciones y contenidos dispuestos por la legislación vigente, en el

caso

de viviendas, con lo que se establece en los párrafos 2, 3, 4 y 5, del apartado 2 del artículo 4º del Real Decreto 515/1989, de 21 de Abril. Esta documentación incluye el Manual de Uso y Mantenimiento del Edificio.

Medición definitiva y liquidación provisional de la obra

Recibidas provisionalmente las obras, se procederá inmediatamente por el Director de Ejecución de la Obra a su medición definitiva, con precisa asistencia del Contratista o de su representante.

Se extenderá la oportuna certificación por triplicado que, aprobada por el Director de Obra con su firma, servirá para el abono por el Promotor del saldo resultante menos la cantidad retenida en concepto de fianza.

Plazo de garantía

El plazo de garantía deberá estipularse en el contrato privado y, en cualquier caso, nunca deberá ser inferior a seis meses.

Conservación de las obras recibidas provisionalmente

Los gastos de conservación durante el plazo de garantía comprendido entre las recepciones provisional y definitiva, correrán a cargo y cuenta del Contratista.

Si el edificio fuese ocupado o utilizado antes de la recepción definitiva, la guardería, limpieza y reparaciones ocasionadas por el uso correrán a cargo de la Propiedad y las reparaciones por vicios de obra o por defectos en las instalaciones, serán a cargo del Contratista.

Recepción definitiva

La recepción definitiva se realizará después de transcurrido el plazo de garantía, en igual modo y con las mismas formalidades que la provisional. A partir de esa fecha cesará la obligación del Contratista de reparar a su cargo aquellos desperfectos inherentes a la normal conservación de los edificios, y quedarán sólo subsistentes todas las responsabilidades que pudieran derivar de los vicios de construcción.

Prórroga del plazo de garantía

Si, al proceder al reconocimiento para la recepción definitiva de la obra, no se encontrase ésta en las condiciones debidas, se aplazará dicha recepción definitiva y el Director de Obra indicará al Contratista los plazos y formas en que deberán realizarse las obras necesarias. De no efectuarse dentro de aquellos, podrá resolverse el contrato con la pérdida de la fianza.

Recepciones de trabajos cuya contrata haya sido rescindida

En caso de resolución del contrato, el Contratista vendrá obligado a retirar, en el plazo fijado, la maquinaria, instalaciones y medios auxiliares, a resolver los subcontratos que tuviese concertados y a dejar la obra en condiciones de ser reanudada por otra empresa sin problema alguno.

Las obras y trabajos terminados por completo se recibirán provisionalmente con los trámites establecidos anteriormente. Transcurrido el plazo de garantía, se recibirán definitivamente según lo dispuesto anteriormente.

Para las obras y trabajos no determinados, pero aceptables a juicio del Director de Obra, se efectuará una sola y definitiva recepción.

3.1.2 Disposiciones facultativas

Definición, atribuciones y obligaciones de los agentes de la edificación

Las atribuciones de los distintos agentes intervinientes en la edificación son las reguladas por la Ley 38/99 de Ordenación de la Edificación (L.O.E.).

Se definen agentes de la edificación todas las personas, físicas o jurídicas, que intervienen en el proceso de la edificación. Sus obligaciones quedan determinadas por lo dispuesto en la L.O.E. y demás disposiciones que sean de aplicación y por el contrato que origina su intervención. Las definiciones y funciones de los agentes que intervienen en la edificación quedan recogidas en el capítulo III "Agentes de la edificación", considerándose:

El Promotor

Es la persona física o jurídica, pública o privada, que individual o colectivamente decide, impulsa, programa y financia con recursos propios o ajenos, las obras de edificación para sí o para su posterior enajenación, entrega o cesión a terceros bajo cualquier título.

Asume la iniciativa de todo el proceso de la edificación, impulsando la gestión necesaria para llevar a cabo la obra inicialmente proyectada, y se hace cargo de todos los costes necesarios.

Según la legislación vigente, a la figura del promotor se equiparan también las de gestor de sociedades cooperativas, comunidades de propietarios, u otras análogas que asumen la gestión económica de la edificación.

Cuando las Administraciones públicas y los organismos sujetos a la legislación de contratos de las Administraciones públicas actúen como promotores, se regirán por la legislación de contratos de las Administraciones públicas y, en lo no contemplado en la misma, por las disposiciones de la L.O.E.

El Proyectista

Es el agente que, por encargo del promotor y con sujeción a la normativa técnica y urbanística correspondiente, redacta el proyecto.

Podrán redactar proyectos parciales del proyecto, o partes que lo complementen, otros técnicos, de forma coordinada con el autor de éste.

Cuando el proyecto se desarrolle o complete mediante proyectos parciales u otros documentos técnicos según lo previsto en el apartado 2 del artículo 4 de la L.O.E., cada proyectista asumirá la titularidad de su proyecto.

El Constructor o Contratista

Es el agente que asume, contractualmente ante el Promotor, el compromiso de ejecutar con medios humanos y materiales, propios o ajenos, las obras o parte de las mismas con sujeción al Proyecto y al Contrato de obra.

CABE EFECTUAR ESPECIAL MENCIÓN DE QUE LA LEY SEÑALA COMO RESPONSABLE EXPLÍCITO DE LOS VICIOS O DEFECTOS CONSTRUCTIVOS AL CONTRATISTA GENERAL DE LA OBRA, SIN PERJUICIO DEL DERECHO DE REPETICIÓN DE ÉSTE HACIA LOS SUBCONTRATISTAS.

El Director de Obra

Es el agente que, formando parte de la dirección facultativa, dirige el desarrollo de la obra en los aspectos técnicos, estéticos, urbanísticos y medioambientales, de conformidad con el proyecto que la define, la licencia de edificación y demás autorizaciones preceptivas, y las condiciones del contrato, con el objeto de asegurar su adecuación al fin propuesto.

Podrán dirigir las obras de los proyectos parciales otros técnicos, bajo la coordinación del

Director de Obra.

El Director de la Ejecución de la Obra

Es el agente que, formando parte de la Dirección Facultativa, asume la función técnica de dirigir la Ejecución Material de la Obra y de controlar cualitativa y cuantitativamente la construcción y calidad de lo edificado. Para ello es requisito indispensable el estudio y análisis previo del proyecto de ejecución una vez redactado por el Arquitecto, procediendo a solicitarle, con antelación al inicio de las obras, todas aquellas aclaraciones, subsanaciones o documentos complementarios que, dentro de su competencia y atribuciones legales, estimare necesarios para poder dirigir de manera solvente la ejecución de las mismas.

Las entidades y los laboratorios de control de calidad de la edificación

Son entidades de control de calidad de la edificación aquéllas capacitadas para prestar asistencia técnica en la verificación de la calidad del proyecto, de los materiales y de la ejecución de la obra y sus instalaciones de acuerdo con el proyecto y la normativa aplicable. Son laboratorios de ensayos para el control de calidad de la edificación los capacitados para prestar asistencia técnica, mediante la realización de ensayos o pruebas de servicio de los materiales, sistemas o instalaciones de una obra de edificación.

Los suministradores de productos

Se consideran suministradores de productos los fabricantes, almacenistas, importadores o vendedores de productos de construcción.

Se entiende por producto de construcción aquel que se fabrica para su incorporación permanente en una obra, incluyendo materiales, elementos semielaborados, componentes y obras o parte de las mismas, tanto terminadas como en proceso de ejecución.

Agentes que intervienen en la obra según Ley 38/1999 (L.O.E.)

La relación de agentes intervinientes se encuentra en la memoria descriptiva del proyecto.

Agentes en materia de seguridad y salud según R.D. 1627/1997

La relación de agentes intervinientes en materia de seguridad y salud se encuentra en la memoria descriptiva del proyecto.

Agentes en materia de gestión de residuos según R.D. 105/2008

La relación de agentes intervinientes en materia de gestión de residuos se encuentra en el Estudio de Gestión de Residuos de Construcción y Demolición.

La Dirección Facultativa

En correspondencia con la L.O.E., la Dirección Facultativa está compuesta por la Dirección de Obra y la Dirección de Ejecución de la Obra. A la Dirección Facultativa se integrará el Coordinador en materia de Seguridad y Salud en fase de ejecución de la obra, en el caso de que se haya adjudicado dicha misión a facultativo distinto de los anteriores.

Representa técnicamente los intereses del promotor durante la ejecución de la obra, dirigiendo el proceso de construcción en función de las atribuciones profesionales de cada técnico participante.

Visitas facultativas

Son las realizadas a la obra de manera conjunta o individual por cualquiera de los miembros que componen la Dirección Facultativa. La intensidad y número de visitas dependerá de los cometidos que a cada agente le son propios, pudiendo variar en función de los requerimientos específicos y de la mayor o menor exigencia presencial requerible al técnico

al efecto en cada caso y según cada una de las fases de la obra. Deberán adaptarse al proceso lógico de construcción, pudiendo los agentes ser o no coincidentes en la obra en función de la fase concreta que se esté desarrollando en cada momento y del cometido exigible a cada cual.

Obligaciones de los agentes intervinientes

Las obligaciones de los agentes que intervienen en la edificación son las contenidas en los artículos 9, 10, 11, 12, 13, 14, 15 y 16, del capítulo III de la L.O.E. y demás legislación aplicable.

El Promotor

Ostentar sobre el solar la titularidad de un derecho que le faculte para construir en él. Facilitar la documentación e información previa necesaria para la redacción del proyecto, así como autorizar al Director de Obra, al Director de la Ejecución de la Obra y al Contratista posteriores modificaciones del mismo que fueran imprescindibles para llevar a buen fin lo proyectado.

Elegir y contratar a los distintos agentes, con la titulación y capacitación profesional necesaria, que garanticen el cumplimiento de las condiciones legalmente exigibles para realizar en su globalidad y llevar a buen fin el objeto de lo promovido, en los plazos estipulados y en las condiciones de calidad exigibles mediante el cumplimiento de los requisitos básicos estipulados para los edificios.

Gestionar y hacerse cargo de las preceptivas licencias y demás autorizaciones administrativas procedentes que, de conformidad con la normativa aplicable, conlleva la construcción de edificios, la urbanización que procediera en su entorno inmediato, la realización de obras que en ellos se ejecuten y su ocupación.

Garantizar los daños materiales que el edificio pueda sufrir, para la adecuada protección de los intereses de los usuarios finales, en las condiciones legalmente establecidas, asumiendo la responsabilidad civil de forma personal e individualizada, tanto por actos propios como por actos de otros agentes por los que, con arreglo a la legislación vigente, se deba responder.

La suscripción obligatoria de un seguro, de acuerdo a las normas concretas fijadas al efecto, que cubra los daños materiales que ocasionen en el edificio el incumplimiento de las condiciones de habitabilidad en tres años o que afecten a la seguridad estructural en el plazo de diez años, con especial mención a las viviendas individuales en régimen de autopromoción, que se regirán por lo especialmente legislado al efecto.

Contratar a los técnicos redactores del preceptivo Estudio de Seguridad y Salud o Estudio Básico, en su caso, al igual que a los técnicos coordinadores en la materia en la fase que corresponda, todo ello según lo establecido en el R.D. 1627/97, de 24 de octubre, por el que se establecen las disposiciones mínimas en materia de seguridad y salud en las obras de construcción.

Suscribir el acta de recepción final de las obras, una vez concluidas éstas, haciendo constar la aceptación de las obras, que podrá efectuarse con o sin reservas y que deberá abarcar la totalidad de las obras o fases completas. En el caso de hacer mención expresa a reservas para la recepción, deberán mencionarse de manera detallada las deficiencias y se deberá hacer constar el plazo en que deberán quedar subsanados los defectos observados. Entregar al adquirente y usuario inicial, en su caso, el denominado Libro del Edificio que contiene el manual de uso y mantenimiento del mismo y demás documentación de obra ejecutada, o cualquier otro documento exigible por las Administraciones competentes.

El Projectista

Redactar el proyecto por encargo del Promotor, con sujeción a la normativa urbanística y técnica en vigor y conteniendo la documentación necesaria para tramitar tanto la licencia de

obras y demás permisos administrativos -proyecto básico- como para ser interpretada y poder ejecutar totalmente la obra, entregando al Promotor las copias autorizadas correspondientes, debidamente visadas por su colegio profesional.

Definir el concepto global del proyecto de ejecución con el nivel de detalle gráfico y escrito suficiente y calcular los elementos fundamentales del edificio, en especial la cimentación y la estructura. Concretar en el Proyecto el emplazamiento de cuartos de máquinas, de contadores, hornacinas, espacios asignados para subida de conductos, reservas de huecos de ventilación, alojamiento de sistemas de telecomunicación y, en general, de aquellos elementos necesarios en el edificio para facilitar las determinaciones concretas y especificaciones detalladas que son cometido de los proyectos parciales, debiendo éstos adaptarse al Proyecto de Ejecución, no pudiendo contravenirlo en modo alguno. Deberá entregarse necesariamente un ejemplar del proyecto complementario al Arquitecto antes del inicio de las obras o instalaciones correspondientes.

Acordar con el Promotor la contratación de colaboraciones parciales de otros técnicos profesionales.

Facilitar la colaboración necesaria para que se produzca la adecuada coordinación con los proyectos parciales exigibles por la legislación o la normativa vigente y que sea necesario incluir para el desarrollo adecuado del proceso edificatorio, que deberán ser redactados por técnicos competentes, bajo su responsabilidad y suscritos por persona física. Los proyectos parciales serán aquellos redactados por otros técnicos cuya competencia puede ser distinta e incompatible con las competencias del Arquitecto y, por tanto, de exclusiva responsabilidad de éstos.

Elaborar aquellos proyectos parciales o estudios complementarios exigidos por la legislación vigente en los que es legalmente competente para su redacción, excepto declinación expresa del Arquitecto y previo acuerdo con el Promotor, pudiendo exigir la compensación económica en concepto de cesión de derechos de autor y de la propiedad intelectual si se tuviera que entregar a otros técnicos, igualmente competentes para realizar el trabajo, documentos o planos del proyecto por él redactado, en soporte papel o informático.

Ostentar la propiedad intelectual de su trabajo, tanto de la documentación escrita como de los cálculos de cualquier tipo, así como de los planos contenidos en la totalidad del proyecto y cualquiera de sus documentos complementarios.

El Constructor o Contratista

Tener la capacitación profesional o titulación que habilita para el cumplimiento de las condiciones legalmente exigibles para actuar como constructor.

Organizar los trabajos de construcción para cumplir con los plazos previstos, de acuerdo al correspondiente Plan de Obra, efectuando las instalaciones provisionales y disponiendo de los medios auxiliares necesarios.

Elaborar, y exigir de cada subcontratista, un plan de seguridad y salud en el trabajo en el que se analicen, estudien, desarrollen y complementen las previsiones contenidas en el estudio o estudio básico, en función de su propio sistema de ejecución de la obra. En dichos planes se incluirán, en su caso, las propuestas de medidas alternativas de prevención propuestas, con la correspondiente justificación técnica, que no podrán implicar disminución de los niveles de protección previstos en el estudio o estudio básico.

Comunicar a la autoridad laboral competente la apertura del centro de trabajo en la que incluirá el Plan de Seguridad y Salud al que se refiere el artículo 7 del RD 1627/97 de 24 de octubre.

Adoptar todas las medidas preventivas que cumplan los preceptos en materia de Prevención de Riesgos laborales y Seguridad y Salud que establece la legislación vigente, redactando el correspondiente Plan de Seguridad y ajustándose al cumplimiento estricto y permanente de lo establecido en el Estudio de Seguridad y Salud, disponiendo de todos los medios necesarios y dotando al personal del equipamiento de seguridad exigibles, así como

cumplir las órdenes efectuadas por el Coordinador en materia de Seguridad y Salud en la fase de Ejecución de la obra.

Supervisar de manera continuada el cumplimiento de las normas de seguridad, tutelando las actividades de los trabajadores a su cargo y, en su caso, relevando de su puesto a todos aquellos que pudieran menoscabar las condiciones básicas de seguridad personales o generales, por no estar en las condiciones adecuadas.

Examinar la documentación aportada por los técnicos redactores correspondientes, tanto del Proyecto de Ejecución como de los proyectos complementarios, así como del Estudio de Seguridad y Salud, verificando que le resulta suficiente para la comprensión de la totalidad de la obra contratada o, en caso contrario, solicitando las aclaraciones pertinentes.

Facilitar la labor de la Dirección Facultativa, suscribiendo el Acta de Replanteo, ejecutando las obras con sujeción al Proyecto de Ejecución que deberá haber examinado previamente, a la legislación aplicable, a las Instrucciones del Arquitecto Director de Obra y del Director de la Ejecución Material de la Obra, a fin de alcanzar la calidad exigida en el proyecto.

Efectuar las obras siguiendo los criterios al uso que son propios de la correcta construcción, que tiene la obligación de conocer y poner en práctica, así como de las leyes generales de los materiales o *lex artis*, aún cuando éstos criterios no estuvieran específicamente reseñados en su totalidad en la documentación de proyecto. A tal efecto, ostenta la jefatura de todo el personal que intervenga en la obra y coordina las tareas de los subcontratistas.

Disponer de los medios materiales y humanos que la naturaleza y entidad de la obra impongan, disponiendo del número adecuado de oficiales, suboficiales y peones que la obra requiera en cada momento, bien por personal propio o mediante subcontratistas al efecto, procediendo a solapar aquellos oficios en la obra que sean compatibles entre sí y que permitan acometer distintos trabajos a la vez sin provocar interferencias, contribuyendo con ello a la agilización y finalización de la obra dentro de los plazos previstos.

Ordenar y disponer en cada momento de personal suficiente a su cargo para que efectúe las actuaciones pertinentes para ejecutar las obras con solvencia, diligentemente y sin interrupción, programándolas de manera coordinada con el Arquitecto Técnico o Aparejador, Director de Ejecución Material de la Obra.

Supervisar personalmente y de manera continuada y completa la marcha de las obras, que deberán transcurrir sin dilación y con adecuado orden y concierto, así como responder directamente de los trabajos efectuados por sus trabajadores subordinados, exigiéndoles el continuo autocontrol de los trabajos que efectúen, y ordenando la modificación de todas aquellas tareas que se presenten mal efectuadas.

Asegurar la idoneidad de todos y cada uno de los materiales utilizados y elementos constructivos, comprobando los preparados en obra y rechazando, por iniciativa propia o por prescripción facultativa del Director de la Ejecución de la obra, los suministros de material o prefabricados que no cuenten con las garantías, documentación mínima exigible o documentos de idoneidad requeridos por las normas de aplicación, debiendo recabar de la Dirección Facultativa la información que necesite para cumplir adecuadamente su cometido.

Dotar de material, maquinaria y utillajes adecuados a los operarios que intervengan en la obra, para efectuar adecuadamente las instalaciones necesarias y no menoscabar con la puesta en obra las características y naturaleza de los elementos constructivos que componen el edificio una vez finalizado.

Poner a disposición del Arquitecto Técnico o Aparejador los medios auxiliares y personal necesario para efectuar las pruebas pertinentes para el Control de Calidad, recabando de dicho técnico el plan a seguir en cuanto a las tomas de muestras, traslados, ensayos y demás actuaciones necesarias.

Cuidar de que el personal de la obra guarde el debido respeto a la Dirección Facultativa.

Auxiliar al Director de la Ejecución de la Obra en los actos de replanteo y firmar posteriormente y una vez finalizado éste, el acta correspondiente de inicio de obra, así como la de recepción final.

Facilitar a los Arquitectos Directores de Obra los datos necesarios para la elaboración de la documentación final de obra ejecutada.

Suscribir las garantías de obra que se señalan en el Artículo 19 de la Ley de Ordenación de la edificación y que, en función de su naturaleza, alcanzan períodos de 1 año (daños por defectos de terminación o acabado de las obras), 3 años (daños por defectos o vicios de elementos constructivos o de instalaciones que afecten a la habitabilidad) o 10 años (daños en cimentación o estructura que comprometan directamente la resistencia mecánica y la estabilidad del edificio).

El Director de Obra

Dirigir la obra coordinándola con el Proyecto de Ejecución, facilitando su interpretación técnica, económica y estética a los agentes intervinientes en el proceso constructivo. Detener la obra por causa grave y justificada, que se deberá hacer constar necesariamente en el Libro de Órdenes y Asistencias, dando cuenta inmediata al Promotor.

Redactar las modificaciones, ajustes, rectificaciones o planos complementarios que se precisen para el adecuado desarrollo de las obras. Es facultad expresa y única la redacción de aquellas modificaciones o aclaraciones directamente relacionadas con la adecuación de la cimentación y de la estructura proyectadas a las características geotécnicas del terreno; el cálculo o recálculo del dimensionado y armado de todos y cada uno de los elementos principales y complementarios de la cimentación y de la estructura vertical y horizontal; los que afecten sustancialmente a la distribución de espacios y las soluciones de fachada y cubierta y dimensionado y composición de huecos, así como la modificación de los materiales previstos.

Asesorar al Director de la Ejecución de la Obra en aquellas aclaraciones y dudas que pudieran acontecer para el correcto desarrollo de la misma, en lo que respecta a las interpretaciones de las especificaciones de proyecto.

Asistir a las obras a fin de resolver las contingencias que se produzcan para asegurar la correcta interpretación y ejecución del proyecto, así como impartir las soluciones aclaratorias que fueran necesarias, consignando en el Libro de Ordenes y Asistencias las instrucciones precisas que se estimara oportunas reseñar para la correcta interpretación de lo proyectado, sin perjuicio de efectuar todas las aclaraciones y órdenes verbales que estimare oportuno.

Firmar el Acta de replanteo o de comienzo de obra y el Certificado Final de Obra, así como firmar el visto bueno de las certificaciones parciales referidas al porcentaje de obra efectuada y, en su caso y a instancias del Promotor, la supervisión de la documentación que se le presente relativa a las unidades de obra realmente ejecutadas previa a su liquidación final, todo ello con los visados que en su caso fueran preceptivos.

Informar puntualmente al Promotor de aquellas modificaciones sustanciales que, por razones técnicas o normativas, conllevan una variación de lo construido con respecto al proyecto básico y de ejecución y que afecten o puedan afectar al contrato suscrito entre el promotor y los destinatarios finales de las viviendas.

Redactar la documentación final de obra, en lo que respecta a la documentación gráfica y escrita del proyecto ejecutado, incorporando las modificaciones efectuadas. Para ello, los técnicos redactores de proyectos y/o estudios complementarios deberán obligatoriamente entregarle la documentación final en la que se haga constar el estado final de las obras y/o instalaciones por ellos redactadas, supervisadas y realmente ejecutadas, siendo responsabilidad de los firmantes la veracidad y exactitud de los documentos presentados.

Al Proyecto Final de Obra se anexará el Acta de Recepción Final; la relación identificativa de los agentes que han intervenido en el proceso de edificación, incluidos todos los subcontratistas y oficios intervinientes; las instrucciones de Uso y Mantenimiento del Edificio

y de sus instalaciones, de conformidad con la normativa que le sea de aplicación.

La documentación a la que se hace referencia en los dos apartados anteriores es parte constituyente del Libro del Edificio y el Promotor deberá entregar una copia completa a los usuarios finales del mismo que, en el caso de edificios de viviendas plurifamiliares, se materializa en un ejemplar que deberá ser custodiado por el Presidente de la Comunidad de Propietarios o por el Administrador, siendo éstos los responsables de divulgar al resto de propietarios su contenido y de hacer cumplir los requisitos de mantenimiento que constan en la citada documentación.

Además de todas las facultades que corresponden al Arquitecto Director de Obra, expresadas en los artículos precedentes, es misión específica suya la dirección mediata, denominada alta dirección en lo que al cumplimiento de las directrices generales del proyecto se refiere, y a la adecuación de lo construido a éste.

Cabe señalar expresamente que la resistencia al cumplimiento de las órdenes de los Arquitectos Directores de Obra en su labor de alta dirección se considerará como falta grave y, en caso de que, a su juicio, el incumplimiento de lo ordenado pusiera en peligro la obra o las personas que en ella trabajan, podrá recusar al Contratista y/o acudir a las autoridades judiciales, siendo responsable el Contratista de las consecuencias legales y económicas.

El Director de la Ejecución de la Obra

Corresponde al Arquitecto Técnico o Aparejador, según se establece en el Artículo 13 de la LOE y demás legislación vigente al efecto las atribuciones competenciales y obligaciones que se señalan a continuación:

La Dirección inmediata de la Obra.

Verificar personalmente la recepción a pié de obra, previo a su acopio o colocación definitiva, de todos los productos y materiales suministrados necesarios para la ejecución de la obra, comprobando que se ajustan con precisión a las determinaciones del proyecto y a las normas exigibles de calidad, con la plena potestad de aceptación o rechazo de los mismos en caso de que lo considerase oportuno y por causa justificada, ordenando la realización de pruebas y ensayos que fueran necesarios.

Dirigir la ejecución material de la obra de acuerdo con las especificaciones de la memoria y de los planos del Proyecto, así como, en su caso, con las instrucciones complementarias necesarias que recabara del Director de Obra.

Anticiparse con la antelación suficiente a las distintas fases de la puesta en obra, requiriendo las aclaraciones al Arquitecto o Arquitectos Directores de Obra que fueran necesarias y planificando de manera anticipada y continuada con el Contratista principal y los subcontratistas los trabajos a efectuar.

Comprobar los replanteos, los materiales, hormigones y demás productos suministrados, exigiendo la presentación de los oportunos certificados de idoneidad de los mismos.

Verificar la correcta ejecución y disposición de los elementos constructivos y de las instalaciones, extendiéndose dicho cometido a todos los elementos de cimentación y estructura horizontal y vertical, con comprobación de sus especificaciones concretas de dimensionado de elementos, tipos de viguetas y adecuación a ficha técnica homologada, diámetros nominales, longitudes de anclaje y adecuados solape y doblado de barras. Observancia de los tiempos de encofrado y desencofrado de vigas, pilares y forjados señalados por la Instrucción del Hormigón vigente y de aplicación.

Comprobación del correcto dimensionado de rampas y escaleras y de su adecuado trazado y replanteo con acuerdo a las pendientes, desniveles proyectados y al cumplimiento de todas las normativas que son de aplicación; a dimensiones parciales y totales de elementos, a su forma y geometría específica, así como a las distancias que deben guardarse entre ellos, tanto en horizontal como en vertical.

Verificación de la adecuada puesta en obra de fábricas y cerramientos, a su correcta y

completa trabazón y, en general, a lo que atañe a la ejecución material de la totalidad de la obra y sin excepción alguna, de acuerdo a los criterios y leyes de los materiales y de la correcta construcción (lex artis) y a las normativas de aplicación.

Asistir a la obra con la frecuencia, dedicación y diligencia necesarias para cumplir eficazmente la debida supervisión de la ejecución de la misma en todas sus fases, desde el replanteo inicial hasta la total finalización del edificio, dando las órdenes precisas de ejecución al Contratista y, en su caso, a los subcontratistas.

Consignar en el Libro de Ordenes y Asistencias las instrucciones precisas que considerara oportuno reseñar para la correcta ejecución material de las obras.

Supervisar posteriormente el correcto cumplimiento de las órdenes previamente efectuadas y la adecuación de lo realmente ejecutado a lo ordenado previamente.

Verificar el adecuado trazado de instalaciones, conductos, acometidas, redes de evacuación y su dimensionado, comprobando su idoneidad y ajuste tanto a las especificaciones del proyecto de ejecución como de los proyectos parciales, coordinando dichas actuaciones con los técnicos redactores correspondientes.

Detener la Obra si, a su juicio, existiera causa grave y justificada, que se deberá hacer constar necesariamente en el Libro de Ordenes y Asistencias, dando cuenta inmediata a los Arquitectos Directores de Obra que deberán necesariamente corroborarla para su plena efectividad, y al Promotor.

Supervisar las pruebas pertinentes para el Control de Calidad, respecto a lo especificado por la normativa vigente, en cuyo cometido y obligaciones tiene legalmente competencia exclusiva, programando bajo su responsabilidad y debidamente coordinado y auxiliado por el Contratista, las tomas de muestras, traslados, ensayos y demás actuaciones necesarias de elementos estructurales, así como las pruebas de estanqueidad de fachadas y de sus elementos, de cubiertas y sus impermeabilizaciones, comprobando la eficacia de las soluciones.

Informar con prontitud a los Arquitectos Directores de Obra de los resultados de los Ensayos de Control conforme se vaya teniendo conocimiento de los mismos, proponiéndole la realización de pruebas complementarias en caso de resultados adversos.

Tras la oportuna comprobación, emitir las certificaciones parciales o totales relativas a las unidades de obra realmente ejecutadas, con los visados que en su caso fueran preceptivos. Colaborar activa y positivamente con los restantes agentes intervinientes, sirviendo de nexo de unión entre éstos, el Contratista, los Subcontratistas y el personal de la obra.

Elaborar y suscribir responsablemente la documentación final de obra relativa a los resultados del Control de Calidad y, en concreto, a aquellos ensayos y verificaciones de ejecución de obra realizados bajo su supervisión relativos a los elementos de la cimentación, muros y estructura, a las pruebas de estanqueidad y escorrentía de cubiertas y de fachadas, a las verificaciones del funcionamiento de las instalaciones de saneamiento y desagües de pluviales y demás aspectos señalados en la normativa de Control de Calidad. Suscribir conjuntamente el Certificado Final de Obra, acreditando con ello su conformidad a la correcta ejecución de las obras y a la comprobación y verificación positiva de los ensayos y pruebas realizadas.

Si se hiciera caso omiso de las órdenes efectuadas por el Arquitecto Técnico, Director de la Ejecución de las Obras, se considerara como falta grave y, en caso de que, a su juicio, el incumplimiento de lo ordenado pusiera en peligro la obra o las personas que en ella trabajan, podrá acudir a las autoridades judiciales, siendo responsable el Contratista de las consecuencias legales y económicas.

Las entidades y los laboratorios de control de calidad de la edificación
Prestar asistencia técnica y entregar los resultados de su actividad al agente autor del encargo y, en todo caso, al director de la ejecución de las obras.

Justificar la capacidad suficiente de medios materiales y humanos necesarios para realizar adecuadamente los trabajos contratados, en su caso, a través de la correspondiente acreditación oficial otorgada por las Comunidades Autónomas con competencia en la materia.

Los suministradores de productos

Realizar las entregas de los productos de acuerdo con las especificaciones del pedido, respondiendo de su origen, identidad y calidad, así como del cumplimiento de las exigencias que, en su caso, establezca la normativa técnica aplicable.

Facilitar, cuando proceda, las instrucciones de uso y mantenimiento de los productos suministrados, así como las garantías de calidad correspondientes, para su inclusión en la documentación de la obra ejecutada.

Los propietarios y los usuarios Son obligaciones de los propietarios conservar en buen estado la edificación mediante un adecuado uso y mantenimiento, así como recibir, conservar y transmitir la documentación de la obra ejecutada y los seguros y garantías con que ésta cuente. Son obligaciones de los usuarios sean o no propietarios, la utilización adecuada de los edificios o de parte de los mismos de conformidad con las instrucciones de uso y mantenimiento contenidas en la documentación de la obra ejecutada.

Documentación final de obra: Libro del Edificio

De acuerdo al Artículo 7 de la Ley de Ordenación de la Edificación, una vez finalizada la obra, el proyecto con la incorporación, en su caso, de las modificaciones debidamente aprobadas, será facilitado al promotor por el Director de Obra para la formalización de los correspondientes trámites administrativos.

A dicha documentación se adjuntará, al menos, el acta de recepción, la relación identificativa de los agentes que han intervenido durante el proceso de edificación, así como la relativa a las instrucciones de uso y mantenimiento del edificio y sus instalaciones, de conformidad con la normativa que le sea de aplicación.

Toda la documentación a que hacen referencia los apartados anteriores, que constituirá el Libro del Edificio, será entregada a los usuarios finales del edificio.

Los propietarios y los usuarios Son obligaciones de los propietarios conservar en buen estado la edificación mediante un adecuado uso y mantenimiento, así como recibir, conservar y transmitir la documentación de la obra ejecutada y los seguros y garantías con que ésta cuente.

Son obligaciones de los usuarios sean o no propietarios, la utilización adecuada de los edificios o de parte de los mismos de conformidad con las instrucciones de uso y mantenimiento contenidas en la documentación de la obra ejecutada.

3.1.3 Disposiciones económicas

Definición

Las condiciones económicas fijan el marco de relaciones económicas para el abono y recepción de la obra.

Tienen un carácter subsidiario respecto al contrato de obra, establecido entre las partes que intervienen, Promotor y Contratista, que es en definitiva el que tiene validez.

Contrato de obra

Se aconseja que se firme el contrato de obra, entre el Promotor y el Contratista, antes de iniciarse las obras, evitando en lo posible la realización de la obra por administración. A la Dirección Facultativa (Director de Obra y Director de Ejecución de la Obra) se le facilitará una copia del contrato de obra, para poder certificar en los términos pactados.

Sólo se aconseja contratar por administración aquellas partidas de obra irrelevantes y de difícil cuantificación, o cuando se desee un acabado muy esmerado.

El contrato de obra deberá prever las posibles interpretaciones y discrepancias que pudieran surgir entre las partes, así como garantizar que la Dirección Facultativa pueda, de hecho, COORDINAR, DIRIGIR y CONTROLAR la obra, por lo que es conveniente que se especifiquen y determinen con claridad, como mínimo, los siguientes puntos:

- Documentos a aportar por el Contratista.
- Condiciones de ocupación del solar e inicio de las obras.
- Determinación de los gastos de enganches y consumos.
- Responsabilidades y obligaciones del Contratista: Legislación laboral.
- Responsabilidades y obligaciones del Promotor.
- Presupuesto del Contratista.
- Revisión de precios (en su caso).
- Forma de pago: Certificaciones.
- Retenciones en concepto de garantía (nunca menos del 5%).
- Plazos de ejecución: Planning.
- Retraso de la obra: Penalizaciones.
- Recepción de la obra: Provisional y definitiva.
- Litigio entre las partes

Dado que este Pliego de Condiciones Económicas es complemento del contrato de obra, en caso de que no exista contrato de obra alguno entre las partes se le comunicará a la Dirección Facultativa, que pondrá a disposición de las partes el presente Pliego de Condiciones Económicas que podrá ser usado como base para la redacción del correspondiente contrato de obra.

Criterio General

Todos los agentes que intervienen en el proceso de la construcción, definidos en la Ley 38/1999 de Ordenación de la Edificación (L.O.E.), tienen derecho a percibir puntualmente las cantidades devengadas por su correcta actuación con arreglo a las condiciones contractualmente establecidas, pudiendo exigirse recíprocamente las garantías suficientes para el cumplimiento diligente de sus obligaciones de pago.

Fianzas

El Contratista presentará una fianza con arreglo al procedimiento que se estipule en el contrato de obra:

Ejecución de trabajos con cargo a la fianza

Si el contratista se negase a hacer por su cuenta los trabajos precisos para ultimar la obra en las condiciones contratadas, el Director de Obra, en nombre y representación del Promotor, los ordenará ejecutar a un tercero, o podrá realizarlos directamente por administración, abonando su importe con la fianza depositada, sin perjuicio de las acciones a que tenga derecho el Promotor, en el caso de que el importe de la fianza no bastase para cubrir el importe de los gastos efectuados en las unidades de obra que no fuesen de recibo.

Devolución de las fianzas

La fianza recibida será devuelta al Contratista en un plazo establecido en el contrato de obra, una vez firmada el Acta de Recepción Definitiva de la obra. El Promotor podrá exigir que el Contratista le acredite la liquidación y finiquito de sus deudas causadas por la ejecución de la obra, tales como salarios, suministros y subcontratos.

Devolución de la fianza en el caso de efectuarse recepciones parciales

Si el Promotor, con la conformidad del Director de Obra, accediera a hacer recepciones parciales, tendrá derecho el Contratista a que se le devuelva la parte proporcional de la fianza.

De los precios

El objetivo principal de la elaboración del presupuesto es anticipar el coste del proceso de construir la obra.

Descompondremos el presupuesto en unidades de obra, componente menor que se contrata y certifica por separado, y basándonos en esos precios, calcularemos el presupuesto.

Precio básico

Es el precio por unidad (ud, m, kg, etc.) de un material dispuesto a pie de obra, (incluido su transporte a obra, descarga en obra, embalajes, etc.) o el precio por hora de la maquinaria y de la mano de obra.

Precio unitario

Es el precio de una unidad de obra que obtendremos como suma de los siguientes costes:

- Costes directos: calculados como suma de los productos "precio básico x cantidad" de la mano de obra, maquinaria y materiales que intervienen en la ejecución de la unidad de obra.
- Medios auxiliares: Costes directos complementarios, calculados en forma porcentual como porcentaje de otros componentes, debido a que representan los costes directos que intervienen en la ejecución de la unidad de obra y que son de difícil cuantificación. Son diferentes para cada unidad de obra.
- Costes indirectos: aplicados como un porcentaje de la suma de los costes directos y medios auxiliares, igual para cada unidad de obra debido a que representan los costes de los factores necesarios para la ejecución de la obra que no se corresponden a ninguna unidad de obra en concreto.

En relación a la composición de los precios, el vigente Reglamento general de la Ley de Contratos de las Administraciones Públicas (Real Decreto 1098/2001, de 12 de octubre) establece que la composición y el cálculo de los precios de las distintas unidades de obra se base en la determinación de los costes directos e indirectos precisos para su ejecución, sin incorporar, en ningún caso, el importe del Impuesto sobre el Valor Añadido que pueda gravar las entregas de bienes o prestaciones de servicios realizados.

Considera costes directos:

- La mano de obra que interviene directamente en la ejecución de la unidad de obra.
 - Los materiales, a los precios resultantes a pie de obra, que quedan integrados en la unidad de que se trate o que sean necesarios para su ejecución.
- Los gastos de personal, combustible, energía, etc., que tengan lugar por el accionamiento o funcionamiento de la maquinaria e instalaciones utilizadas en la ejecución de la unidad de obra.
- Los gastos de amortización y conservación de la maquinaria e instalaciones anteriormente citadas.

Deben incluirse como costes indirectos:

Los gastos de instalación de oficinas a pie de obra, comunicaciones, edificación de almacenes, talleres, pabellones temporales para obreros, laboratorio, etc., los del personal técnico y administrativo adscrito exclusivamente a la obra y los imprevistos. Todos estos gastos, excepto aquéllos que se reflejen en el presupuesto valorados en unidades de obra o en partidas alzadas, se cifrarán en un porcentaje de los costes directos, igual para todas las unidades de obra, que adoptará, en cada caso, el autor del proyecto a la vista de la naturaleza de la obra proyectada, de la importancia de su presupuesto y de su previsible plazo de ejecución.

Las características técnicas de cada unidad de obra, en las que se incluyen todas las especificaciones necesarias para su correcta ejecución, se encuentran en el apartado de 'Prescripciones en cuanto a la Ejecución por Unidad de Obra', junto a la descripción del proceso de ejecución de la unidad de obra.

Si en la descripción del proceso de ejecución de la unidad de obra no figurase alguna operación necesaria para su correcta ejecución, se entiende que está incluida en el precio de la unidad de obra, por lo que no supondrá cargo adicional o aumento de precio de la unidad de obra contratada.

Para mayor aclaración, se exponen algunas operaciones o trabajos, que se entiende que siempre forman parte del proceso de ejecución de las unidades de obra:

- El transporte y movimiento vertical y horizontal de los materiales en obra, incluso carga y descarga de los camiones.
- Eliminación de restos, limpieza final y retirada de residuos a vertedero de obra.
- Transporte de escombros sobrantes a vertedero autorizado.
- Montaje, comprobación y puesta a punto.
- Las correspondientes legalizaciones y permisos en instalaciones.
- Maquinaria, andamiajes y medios auxiliares necesarios.

Trabajos que se considerarán siempre incluidos y para no ser reiterativos no se especifican en cada una de las unidades de obra.

Presupuesto de Ejecución Material (PEM)

Es el resultado de la suma de los precios unitarios de las diferentes unidades de obra que la componen.

Se denomina Presupuesto de Ejecución Material al resultado obtenido por la suma de los productos del número de cada unidad de obra por su precio unitario y de las partidas alzadas. Es decir, el coste de la obra sin incluir los gastos generales, el beneficio industrial y el impuesto sobre el valor añadido.

Precios contradictorios

Sólo se producirán precios contradictorios cuando el Promotor, por medio del Director de Obra, decida introducir unidades o cambios de calidad en alguna de las previstas, o cuando sea necesario afrontar alguna circunstancia imprevista.

El Contratista siempre estará obligado a efectuar los cambios indicados.

A falta de acuerdo, el precio se resolverá contradictoriamente entre el Director de Obra y el Contratista antes de comenzar la ejecución de los trabajos y en el plazo que determine el contrato de obra o, en su defecto, antes de quince días hábiles desde que se le comunique fehacientemente al Director de Obra. Si subsiste la diferencia, se acudirá, en primer lugar, al concepto más análogo dentro del cuadro de precios del proyecto y, en segundo lugar, al banco de precios de uso más frecuente en la localidad.

Los contradictorios que hubiese se referirán siempre a los precios unitarios de la fecha del contrato de obra. Nunca se tomará para la valoración de los correspondientes precios contradictorios la fecha de la ejecución de la unidad de obra en cuestión.

Reclamación de aumento de precios

Si el Contratista, antes de la firma del contrato de obra, no hubiese hecho la reclamación u observación oportuna, no podrá bajo ningún pretexto de error u omisión reclamar aumento de los precios fijados en el cuadro correspondiente del presupuesto que sirva de base para la ejecución de las obras.

Formas tradicionales de medir o de aplicar los precios

En ningún caso podrá alegar el Contratista los usos y costumbres locales respecto de la aplicación de los precios o de la forma de medir las unidades de obra ejecutadas. Se estará a lo previsto en el Presupuesto y en el criterio de medición en obra recogido en el Pliego.

De la revisión de los precios contratados

El presupuesto presentado por el Contratista se entiende que es cerrado, por lo que no se aplicará revisión de precios.

Sólo se procederá a efectuar revisión de precios cuando haya quedado explícitamente determinado en el contrato de obra entre el Promotor y el Contratista.

Acopio de materiales

El Contratista queda obligado a ejecutar los acopios de materiales o aparatos de obra que el Promotor ordene por escrito.

Los materiales acopiados, una vez abonados por el propietario, son de la exclusiva propiedad de éste, siendo el Contratista responsable de su guarda y conservación.

Obras por administración

Se denominan "Obras por administración" aquellas en las que las gestiones que se precisan para su realización las lleva directamente el Promotor, bien por sí mismo, por un representante suyo o por mediación de un Contratista.

Las obras por administración se clasifican en dos modalidades:

- Obras por administración directa.
- Obras por administración delegada o indirecta.

Según la modalidad de contratación, en el contrato de obra se regulará:

- Su liquidación.

- El abono al Contratista de las cuentas de administración delegada.
- Las normas para la adquisición de los materiales y aparatos.
- Responsabilidades del Contratista en la contratación por administración en general y, en particular, la debida al bajo rendimiento de los obreros.

Valoración y abono de los trabajos

Forma y plazos de abono de las obras

Se realizará por certificaciones de obra y se recogerán las condiciones en el contrato de obra establecido entre las partes que intervienen (Promotor y Contratista) que, en definitiva, es el que tiene validez.

Los pagos se efectuarán por la propiedad en los plazos previamente establecidos en el contrato de obra, y su importe corresponderá precisamente al de las certificaciones de la obra conformadas por el Director de Ejecución de la Obra, en virtud de las cuáles se verifican aquéllos.

El Director de Ejecución de la Obra realizará, en la forma y condiciones que establezca el criterio de medición en obra incorporado en las Prescripciones en cuanto a la Ejecución por Unidad de Obra, la medición de las unidades de obra ejecutadas durante el período de tiempo anterior, pudiendo el Contratista presenciar la realización de tales mediciones.

Para las obras o partes de obra que, por sus dimensiones y características, hayan de quedar posterior y definitivamente ocultas, el contratista está obligado a avisar al Director de Ejecución de la Obra con la suficiente antelación, a fin de que éste pueda realizar las correspondientes mediciones y toma de datos, levantando los planos que las definan, cuya conformidad suscribirá el Contratista.

A falta de aviso anticipado, cuya existencia corresponde probar al Contratista, queda éste obligado a aceptar las decisiones del Promotor sobre el particular.

Relaciones valoradas y certificaciones

En los plazos fijados en el contrato de obra entre el Promotor y el Contratista, éste último formulará una relación valorada de las obras ejecutadas durante las fechas previstas, según la medición practicada por el Director de Ejecución de la Obra.

Las certificaciones de obra serán el resultado de aplicar, a la cantidad de obra realmente ejecutada, los precios contratados de las unidades de obra. Sin embargo, los excesos de obra realizada en unidades, tales como excavaciones y hormigones, que sean imputables al Contratista, no serán objeto de certificación alguna.

Los pagos se efectuarán por el Promotor en los plazos previamente establecidos, y su importe corresponderá al de las certificaciones de obra, conformadas por la Dirección Facultativa.

Tendrán el carácter de documento y entregas a buena cuenta, sujetas a las rectificaciones y variaciones que se deriven de la Liquidación Final, no suponiendo tampoco dichas certificaciones parciales la aceptación, la aprobación, ni la recepción de las obras que comprenden.

Las relaciones valoradas contendrán solamente la obra ejecutada en el plazo a que la valoración se refiere.

Si la Dirección Facultativa lo exigiera, las certificaciones se extenderán a origen.

Mejora de obras libremente ejecutadas

Cuando el Contratista, incluso con la autorización del Director de Obra, emplease materiales de más esmerada preparación o de mayor tamaño que el señalado en el proyecto o sustituyese una clase de fábrica por otra que tuviese asignado mayor precio, o ejecutase con mayores dimensiones cualquier parte de la obra, o, en general, introdujese en ésta y sin solicitársela, cualquier otra modificación que sea beneficiosa a juicio de la Dirección Facultativa, no tendrá derecho más que al abono de lo que pudiera corresponderle en el caso de que hubiese construido la obra con estricta sujeción a la proyectada y contratada o adjudicada.

Abono de trabajos presupuestados con partidaalzada

El abono de los trabajos presupuestados en partidaalzada se efectuará previa justificación

por parte del Contratista. Para ello, el Director de Obra indicará al Contratista, con anterioridad a su ejecución, el procedimiento que ha de seguirse para llevar dicha cuenta.

Abono de trabajos especiales no contratados

Cuando fuese preciso efectuar cualquier tipo de trabajo de índole especial u ordinaria que, por no estar contratado, no sea de cuenta del Contratista, y si no se contratasen con tercera persona, tendrá el Contratista la obligación de realizarlos y de satisfacer los gastos de toda clase que ocasionen, los cuales le serán abonados por la Propiedad por separado y en las condiciones que se estipulen en el contrato de obra.

Abono de trabajos ejecutados durante el plazo de garantía

Efectuada la recepción provisional, y si durante el plazo de garantía se hubieran ejecutado trabajos cualesquiera, para su abono se procederá así:

- Si los trabajos que se realicen estuvieran especificados en el Proyecto, y sin causa justificada no se hubieran realizado por el Contratista a su debido tiempo, y el Director de obra exigiera su realización durante el plazo de garantía, serán valorados a los precios que figuren en el Presupuesto y abonados de acuerdo con lo establecido en el presente Pliego de Condiciones, sin estar sujetos a revisión de precios.
- Si se han ejecutado trabajos precisos para la reparación de desperfectos ocasionados por el uso del edificio, por haber sido éste utilizado durante dicho plazo por el Promotor, se valorarán y abonarán a los precios del día, previamente acordados.
- Si se han ejecutado trabajos para la reparación de desperfectos ocasionados por deficiencia de la construcción o de la calidad de los materiales, nada se abonará por ellos al Contratista.

Indemnizaciones Mutuas

Indemnización por retraso del plazo de terminación de las obras

Si, por causas imputables al Contratista, las obras sufrieran un retraso en su finalización con relación al plazo de ejecución previsto, el Promotor podrá imponer al Contratista, con cargo a la última certificación, las penalizaciones establecidas en el contrato, que nunca serán inferiores al perjuicio que pudiera causar el retraso de la obra.

Demora de los pagos por parte del Promotor

Se regulará en el contrato de obra las condiciones a cumplir por parte de ambos.

Varios

Mejoras, aumentos y/o reducciones de obra

Sólo se admitirán mejoras de obra, en el caso que el Director de Obra haya ordenado por escrito la ejecución de los trabajos nuevos o que mejoren la calidad de los contratados, así como de los materiales y maquinaria previstos en el contrato.

Sólo se admitirán aumentos de obra en las unidades contratadas, en el caso que el Director de Obra haya ordenado por escrito la ampliación de las contratadas como consecuencia de observar errores en las mediciones de proyecto.

En ambos casos será condición indispensable que ambas partes contratantes, antes de su ejecución o empleo, convengan por escrito los importes totales de las unidades mejoradas, los precios de los nuevos materiales o maquinaria ordenados emplear y los aumentos que todas estas mejoras o aumentos de obra supongan sobre el importe de las unidades contratadas.

Se seguirán el mismo criterio y procedimiento, cuando el Director de Obra introduzca innovaciones que supongan una reducción en los importes de las unidades de obra contratadas.

Unidades de obra defectuosas

Las obras defectuosas no se valorarán.

Seguro de las obras

El Contratista está obligado a asegurar la obra contratada durante todo el tiempo que dure su ejecución, hasta la recepción definitiva.

Conservación de la obra

El Contratista está obligado a conservar la obra contratada durante todo el tiempo que dure su ejecución, hasta la recepción definitiva.

Uso por el Contratista de edificio o bienes del Promotor

No podrá el Contratista hacer uso de edificio o bienes del Promotor durante la ejecución de las obras sin el consentimiento del mismo.

Al abandonar el Contratista el edificio, tanto por buena terminación de las obras, como por resolución del contrato, está obligado a dejarlo desocupado y limpio en el plazo que se estipule en el contrato de obra.

Pago de arbitrios

El pago de impuestos y arbitrios en general, municipales o de otro origen, sobre vallas, alumbrado, etc., cuyo abono debe hacerse durante el tiempo de ejecución de las obras y por conceptos inherentes a los propios trabajos que se realizan, correrán a cargo del Contratista, siempre que en el contrato de obra no se estipule lo contrario.

Retenciones en concepto de garantía

Del importe total de las certificaciones se descontará un porcentaje, que se retendrá en concepto de garantía. Este valor no deberá ser nunca menor del cinco por cien (5%) y responderá de los trabajos mal ejecutados y de los perjuicios que puedan ocasionarle al Promotor.

Esta retención en concepto de garantía quedará en poder del Promotor durante el tiempo designado como PERIODO DE GARANTÍA, pudiendo ser dicha retención, "en metálico" o mediante un aval bancario que garantice el importe total de la retención.

Si el Contratista se negase a hacer por su cuenta los trabajos precisos para ultimar la obra en las condiciones contratadas, el Director de Obra, en representación del Promotor, los ordenará ejecutar a un tercero, o podrá realizarlos directamente por administración, abonando su importe con la fianza depositada, sin perjuicio de las acciones a que tenga derecho el Promotor, en el caso de que el importe de la fianza no bastase para cubrir el importe de los gastos efectuados en las unidades de obra que no fuesen de recibo.

La fianza retenida en concepto de garantía será devuelta al Contratista en el plazo estipulado en el contrato, una vez firmada el Acta de Recepción Definitiva de la obra. El promotor podrá exigir que el Contratista le acredite la liquidación y finiquito de sus deudas atribuibles a la ejecución de la obra, tales como salarios, suministros o subcontratos.

Plazos de ejecución: Planning de obra

En el contrato de obra deberán figurar los plazos de ejecución y entregas, tanto totales como parciales.

Además, será conveniente adjuntar al respectivo contrato un Planning de la ejecución de la obra donde figuren de forma gráfica y detallada la duración de las distintas partidas de obra que deberán conformar las partes contratantes.

Liquidación económica de las obras

Simultáneamente al libramiento de la última certificación, se procederá al otorgamiento del Acta de Liquidación Económica de las obras, que deberán firmar el Promotor y el Contratista. En este acto se dará por terminada la obra y se entregarán, en su caso, las llaves, los correspondientes boletines debidamente cumplimentados de acuerdo a la Normativa Vigente, así como los proyectos Técnicos y permisos de las instalaciones contratadas.

Dicha Acta de Liquidación Económica servirá de Acta de Recepción Provisional de las obras, para lo cual será conformada por el Promotor, el Contratista, el Director de Obra y el Director de Ejecución de la Obra, quedando desde dicho momento la conservación y custodia de las mismas a cargo del Promotor.

La citada recepción de las obras, provisional y definitiva, queda regulada según se describe en las Disposiciones Generales del presente Pliego.

Liquidación final de la obra

Entre el Promotor y Contratista, la liquidación de la obra deberá hacerse de acuerdo con las certificaciones conformadas por la Dirección de Obra. Si la liquidación se realizara sin el visto bueno de la Dirección de Obra, ésta sólo mediará, en caso de desavenencia o desacuerdo, en el recurso ante los Tribunales.

3.2 Pliego de condiciones técnicas particulares

3.2.1. Prescripciones sobre los materiales

3.2.2. Prescripciones sobre ejecución por unidades de obra

UNIDAD DE OBRA 0XT010: ALQUILER MENSUAL DE GRÚA TORRE DE 40 M DE FLECHA Y 1000 KG DE CARGA MÁXIMA.

CARACTERÍSTICAS TÉCNICAS

Alquiler mensual de grúa torre de obra para elevación y transporte de materiales, formada por torre metálica, brazo horizontal giratorio de 40 m de flecha y 1000 kg de carga máxima y motores de orientación, elevación y distribución o traslación de la carga. Incluso telemando y p/p de mantenimiento y seguro de responsabilidad civil.

CRITERIO DE MEDICIÓN EN PROYECTO

Número de unidades previstas, según documentación gráfica de Proyecto.

FASES DE EJECUCIÓN

Revisión periódica para garantizar su estabilidad y condiciones de seguridad.

CRITERIO DE MEDICIÓN EN OBRA Y CONDICIONES DE ABONO

Amortización en forma de alquiler mensual, según condiciones definidas en el contrato suscrito con la empresa suministradora.

UNIDAD DE OBRA 0XT011: TRAMO DE EMPOTRAMIENTO DE GRÚA TORRE.

CARACTERÍSTICAS TÉCNICAS

Suministro y colocación de tramo de empotramiento de grúa torre en la cimentación (no incluida en este precio). Incluso certificado de fabricación.

CRITERIO DE MEDICIÓN EN PROYECTO

Número de unidades previstas, según documentación gráfica de Proyecto.

FASES DE EJECUCIÓN

Montaje y colocación de los componentes.

CRITERIO DE MEDICIÓN EN OBRA Y CONDICIONES DE ABONO

Se medirá el número de unidades realmente ejecutadas según especificaciones de Proyecto.

UNIDAD DE OBRA 0XT020: TRANSPORTE Y RETIRADA DE GRÚA TORRE DE 40 M DE FLECHA Y 1000 KG DE CARGA EN PUNTA.

CARACTERÍSTICAS TÉCNICAS

Transporte y retirada de grúa torre de obra para elevación y transporte de materiales, de 40 m de flecha y 1000 kg de carga en punta.

CRITERIO DE MEDICIÓN EN PROYECTO

Número de unidades previstas, según documentación gráfica de Proyecto.

CRITERIO DE MEDICIÓN EN OBRA Y CONDICIONES DE ABONO

Se medirá el número de unidades realmente ejecutadas según especificaciones de Proyecto.

UNIDAD DE OBRA 0XT030: MONTAJE Y DESMONTAJE DE GRÚA TORRE DE 40 M DE FLECHA Y 1000 KG DE CARGA EN PUNTA, SIN INCLUIR CIMENTACIÓN.

CARACTERÍSTICAS TÉCNICAS

Montaje y desmontaje de grúa torre de obra para elevación y transporte de materiales, de 40 m de flecha y 1000 kg de carga en punta, sin incluir la cimentación.

NORMATIVA DE APLICACIÓN

Montaje: ITC MIE-AEM-2. Reglamento de aparatos de elevación y manutención, referente a grúas torre para obras u otras aplicaciones.

CRITERIO DE MEDICIÓN EN PROYECTO

Número de unidades previstas, según documentación gráfica de Proyecto.

FASES DE EJECUCIÓN

Limpieza y preparación de la superficie de apoyo y protección de los espacios afectados. Montaje y colocación de los componentes. Desmontaje y retirada de la grúa torre.

CRITERIO DE MEDICIÓN EN OBRA Y CONDICIONES DE ABONO

Se medirá el número de unidades realmente ejecutadas según especificaciones de Proyecto.

UNIDAD DE OBRA ADL005: DESBROCE Y LIMPIEZA DEL TERRENO, HASTA UNA PROFUNDIDAD MÍNIMA DE 25 CM, CON MEDIOS MECÁNICOS, RETIRADA DE LOS MATERIALES EXCAVADOS Y CARGA A CAMIÓN, SIN INCLUIR TRANSPORTE A VERTEDERO AUTORIZADO.

CARACTERÍSTICAS TÉCNICAS

Desbroce y limpieza del terreno, con medios mecánicos. Comprende los trabajos necesarios para retirar de las zonas previstas para la edificación o urbanización: pequeñas plantas, maleza, broza, maderas caídas, escombros, basuras o cualquier otro material existente, hasta una profundidad no menor que el espesor de la capa de tierra vegetal, considerando como mínima 25 cm. Incluso transporte de la maquinaria, retirada de los materiales excavados y carga a camión, sin incluir transporte a vertedero autorizado.

NORMATIVA DE APLICACIÓN

Ejecución: NTE-ADE. Acondicionamiento del terreno. Desmontes: Explanaciones.

CRITERIO DE MEDICIÓN EN PROYECTO

Superficie medida en proyección horizontal, según documentación gráfica de Proyecto.

CONDICIONES PREVIAS QUE HAN DE CUMPLIRSE ANTES DE LA EJECUCIÓN DE LAS UNIDADES DE OBRA

DEL SOPORTE

Inspección ocular del terreno.

Se comprobará la posible existencia de servidumbres, elementos enterrados, redes de servicio o cualquier tipo de instalaciones que puedan resultar afectadas por las obras a iniciar.

DEL CONTRATISTA

Si existieran instalaciones en servicio que pudieran verse afectadas por los trabajos a realizar, solicitará de las correspondientes compañías suministradoras su situación y, en su caso, la solución a adoptar, así como las distancias de seguridad a tendidos aéreos de conducción de energía eléctrica.

PROCESO DE EJECUCIÓN

FASES DE EJECUCIÓN

Replanteo en el terreno. Remoción mecánica de los materiales de desbroce. Retirada y disposición mecánica de los materiales objeto de desbroce. Carga mecánica a camión.

CONDICIONES DE TERMINACIÓN

La superficie del terreno quedará limpia y en condiciones adecuadas para poder realizar el replanteo definitivo de la obra.

CRITERIO DE MEDICIÓN EN OBRA Y CONDICIONES DE ABONO

Se medirá, en proyección horizontal, la superficie realmente ejecutada según especificaciones de Proyecto, sin incluir los incrementos por excesos de excavación no autorizados.

UNIDAD DE OBRA ADL015: TALADO DE ÁRBOL, DE 15 A 30 CM DE DIÁMETRO DE TRONCO, CON MOTOSIERRA.

CARACTERÍSTICAS TÉCNICAS

Talado de árbol, de 15 a 30 cm de diámetro de tronco, con motosierra. Incluso extracción de tocón y raíces con posterior relleno y compactación del hueco con tierra de la propia excavación, troceado de ramas, tronco y raíces, retirada de restos y desechos, y carga a camión, sin incluir transporte a vertedero autorizado.

CRITERIO DE MEDICIÓN EN PROYECTO

Número de unidades previstas, según documentación gráfica de Proyecto.

CONDICIONES PREVIAS QUE HAN DE CUMPLIRSE ANTES DE LA EJECUCIÓN DE LAS UNIDADES DE OBRA

DEL SOPORTE

Inspección ocular del terreno.

Se comprobará la posible existencia de servidumbres, elementos enterrados, redes de

servicio o cualquier tipo de instalaciones que puedan resultar afectadas por las obras a iniciar.

DEL CONTRATISTA

Si existieran instalaciones en servicio que pudieran verse afectadas por los trabajos a realizar, solicitará de las correspondientes compañías suministradoras su situación y, en su caso, la solución a adoptar, así como las distancias de seguridad a tendidos aéreos de conducción de energía eléctrica.

PROCESO DE EJECUCIÓN

FASES DE EJECUCIÓN

Corte del tronco del árbol cerca de la base. Extracción del tocón y las raíces. Troceado del tronco, las ramas y las raíces. Relleno y compactación del hueco con tierra de la propia excavación. Retirada de restos y desechos. Carga a camión.

CONDICIONES DE TERMINACIÓN

La superficie del terreno quedará limpia.

CRITERIO DE MEDICIÓN EN OBRA Y CONDICIONES DE ABONO

Se medirá el número de unidades realmente ejecutadas según especificaciones de Proyecto.

UNIDAD DE OBRA ADE005: EXCAVACIÓN DE SÓTANOS DE MÁS DE 2 M DE PROFUNDIDAD EN SUELO DE GRAVA SUELTA, CON MEDIOS MECÁNICOS, RETIRADA DE LOS MATERIALES EXCAVADOS Y CARGA A CAMIÓN.

CARACTERÍSTICAS TÉCNICAS

Excavación de tierras a cielo abierto para formación de sótanos de más de 2 m de profundidad, que en todo su perímetro quedan por debajo de la rasante natural, en suelo de grava suelta, con medios mecánicos, hasta alcanzar la cota de profundidad indicada en el Proyecto. Incluso transporte de la maquinaria, formación de rampa provisional para acceso de la maquinaria al fondo de la excavación y su posterior retirada, refinado de paramentos y fondo de excavación, extracción de tierras fuera de la excavación, retirada de los materiales excavados y carga a camión.

NORMATIVA DE APLICACIÓN

Ejecución:

- CTE. DB SE-C Seguridad estructural: Cimientos.
- NTE-ADV. Acondicionamiento del terreno. Desmontes: Vaciados.

CRITERIO DE MEDICIÓN EN PROYECTO

Volumen medido sobre las secciones teóricas de la excavación, según documentación

gráfica de Proyecto.

CONDICIONES PREVIAS QUE HAN DE CUMPLIRSE ANTES DE LA EJECUCIÓN DE LAS UNIDADES DE OBRA

DEL SOPORTE

Se comprobará la posible existencia de servidumbres, elementos enterrados, redes de servicio o cualquier tipo de instalaciones que puedan resultar afectadas por las obras a iniciar.

Se dispondrá de la información topográfica y geotécnica necesaria, recogida en el correspondiente estudio geotécnico del terreno realizado por un laboratorio acreditado en el área técnica

correspondiente, y que incluirá, entre otros datos: plano altimétrico de la zona, cota del nivel freático y tipo de terreno que se va a excavar a efecto de su trabajabilidad.

Se dispondrán puntos fijos de referencia en lugares que puedan verse afectados por el vaciado, a los cuales se referirán todas las lecturas de cotas de nivel y desplazamientos horizontales y verticales de los puntos del terreno.

Se comprobará el estado de conservación de los edificios medianeros y de las construcciones próximas que puedan verse afectadas por el vaciado.

DEL CONTRATISTA

Si existieran instalaciones en servicio que pudieran verse afectadas por los trabajos a realizar, solicitará de las correspondientes compañías suministradoras su situación y, en su caso, la solución a adoptar, así como las distancias de seguridad a tendidos aéreos de conducción de energía eléctrica.

PROCESO DE EJECUCIÓN

FASES DE EJECUCIÓN

Replanteo general y fijación de los puntos y niveles de referencia. Colocación de las camillas en las esquinas y extremos de las alineaciones. Excavación en sucesivas franjas horizontales y extracción de tierras. Refinado de fondos y laterales a mano, con extracción de las tierras. Carga a camión de las tierras excavadas.

CONDICIONES DE TERMINACIÓN

La excavación quedará limpia y a los niveles previstos, cumpliéndose las exigencias de estabilidad de los cortes de tierras, taludes y edificaciones próximas.

CONSERVACIÓN Y MANTENIMIENTO

Las excavaciones quedarán protegidas frente a filtraciones y acciones de erosión o desmoronamiento por parte de las aguas de escorrentía. Se tomarán las medidas oportunas para asegurar que las características geométricas permanecen inamovibles.

CRITERIO DE MEDICIÓN EN OBRA Y CONDICIONES DE ABONO

Se medirá el volumen teórico ejecutado según especificaciones de Proyecto, sin incluir los incrementos por excesos de excavación no autorizados, ni el relleno necesario para reconstruir la sección teórica por defectos imputables al Contratista. Se medirá la excavación una vez realizada y antes de que sobre ella se efectúe ningún tipo de relleno. Si el Contratista cerrase la excavación antes de conformada la medición, se entenderá que se aviene a lo que unilateralmente determine el Director de Ejecución de la obra.

UNIDAD DE OBRA CRL010: CAPA DE HORMIGÓN DE LIMPIEZA HL-150/B/20, FABRICADO EN CENTRAL Y VERTIDO DESDE CAMIÓN, DE 10 CM DE ESPESOR.

CARACTERÍSTICAS TÉCNICAS

Formación de capa de hormigón de limpieza y nivelado de fondos de cimentación, de 10 cm de espesor, de hormigón HL-150/B/20, fabricado en central y vertido desde camión, en el fondo de la excavación previamente realizada.

NORMATIVA DE APLICACIÓN

Elaboración, transporte y puesta en obra del hormigón:

- **Instrucción de Hormigón Estructural (EHE-08).**

Ejecución:

- **CTE. DB SE-C Seguridad estructural: Cimientos.**

- **CTE. DB HS Salubridad.**

CRITERIO DE MEDICIÓN EN PROYECTO

Superficie medida sobre la superficie teórica de la excavación, según documentación gráfica de Proyecto.

CONDICIONES PREVIAS QUE HAN DE CUMPLIRSE ANTES DE LA EJECUCIÓN DE LAS UNIDADES DE OBRA

DEL SOPORTE

Se comprobará, visualmente o mediante las pruebas que se juzguen oportunas, que el terreno de apoyo de aquella se corresponde con las previsiones del Proyecto.

El resultado de tal inspección, definiendo la profundidad de la cimentación de cada uno de

los apoyos de la obra, su forma y dimensiones, y el tipo y consistencia del terreno, se incorporará a la documentación final de obra.

En particular, se debe comprobar que el nivel de apoyo de la cimentación se ajusta al previsto y, apreciablemente, la estratigrafía coincide con la estimada en el estudio geotécnico, que el nivel freático y las condiciones hidrogeológicas se ajustan a las previstas, que el terreno presenta, apreciablemente, una resistencia y una humedad similares a la supuesta en el estudio geotécnico, que no se detectan defectos evidentes tales como cavernas, fallas, galerías, pozos, etc, y, por último, que no se detectan corrientes subterráneas que puedan producir socavación o arrastres.

Una vez realizadas estas comprobaciones, se confirmará la existencia de los elementos enterrados de la instalación de puesta a tierra, y que el plano de apoyo del terreno es horizontal y presenta una superficie limpia.

AMBIENTALES

Se suspenderán los trabajos de hormigonado cuando llueva con intensidad, nieve, exista viento excesivo, una temperatura ambiente superior a 40°C o se prevea que dentro de las 48 horas siguientes pueda descender la temperatura ambiente por debajo de los 0°C.

DEL CONTRATISTA

Dispondrá en obra de una serie de medios, en previsión de que se produzcan cambios bruscos de las condiciones ambientales durante el hormigonado o posterior periodo de fraguado, no pudiendo comenzarse el hormigonado de los diferentes elementos sin la autorización por escrito del Director de Ejecución de la obra.

PROCESO DE EJECUCIÓN

FASES DE EJECUCIÓN

Replanteo. Colocación de toques y/o formación de maestras. Vertido y compactación del hormigón. Coronación y enrase del hormigón.

CONDICIONES DE TERMINACIÓN

La superficie quedará horizontal y plana.

CRITERIO DE MEDICIÓN EN OBRA Y CONDICIONES DE ABONO

Se medirá la superficie teórica ejecutada según especificaciones de Proyecto, sin incluir los incrementos por excesos de excavación no autorizados.

UNIDAD DE OBRA CCS010: MURO DE SÓTANO DE HORMIGÓN ARMADO 1C, 3<H<6 M, ESPESOR 40 CM, REALIZADO CON HORMIGÓN HA-25/B/20/IIA FABRICADO EN CENTRAL, Y VERTIDO DESDE CAMIÓN, Y ACERO UNE-EN 10080 B 500 S, CUANTÍA 50 KG/M³; MONTAJE Y DESMONTAJE DEL SISTEMA DE ENCOFRADO METÁLICO CON ACABADO TIPO INDUSTRIAL PARA REVESTIR.

CARACTERÍSTICAS TÉCNICAS

Formación de muro de sótano de hormigón armado de 40 cm de espesor medio, realizado con hormigón HA-25/B/20/IIa fabricado en central, y vertido desde camión, y acero UNE-EN 10080 B 500 S, con una cuantía aproximada de 50 kg/m³, ejecutado en condiciones complejas. Montaje y desmontaje del sistema de encofrado a una cara de los muros de entre 3 y 6 m de altura, con paneles metálicos modulares con acabado tipo industrial para revestir. Incluso p/p de formación de juntas, separadores, distanciadores para encofrados y accesorios, y tapado de orificios resultantes tras la retirada del encofrado.

NORMATIVA DE APLICACIÓN

Elaboración, transporte y puesta en obra del hormigón:

- **Instrucción de Hormigón Estructural (EHE-08).**

Ejecución:

- **CTE. DB HS Salubridad.**

- **CTE. DB SE-C Seguridad estructural: Cimientos.**

- **NTE-CCM. Cimentaciones. Contenciones: Muros.**

Montaje y desmontaje del sistema de encofrado:

- **Instrucción de Hormigón Estructural (EHE-08).**

CRITERIO DE MEDICIÓN EN PROYECTO

Volumen medido sobre la sección teórica de cálculo, según documentación gráfica de Proyecto, deduciendo los huecos de superficie mayor de 2 m².

CONDICIONES PREVIAS QUE HAN DE CUMPLIRSE ANTES DE LA EJECUCIÓN DE LAS UNIDADES DE OBRA

DEL SOPORTE

Se comprobará la existencia de las armaduras de espera en el plano de apoyo del muro, que presentará una superficie horizontal y limpia.

AMBIENTALES

Se suspenderán los trabajos de hormigonado cuando llueva con intensidad, nieve, exista viento excesivo, una temperatura ambiente superior a 40°C o se prevea que dentro de las 48 horas siguientes pueda descender la temperatura ambiente por debajo de los 0°C.

DEL CONTRATISTA

Dispondrá en obra de una serie de medios, en previsión de que se produzcan cambios bruscos de las condiciones ambientales durante el hormigonado o posterior periodo de fraguado, no pudiendo comenzarse el hormigonado de los diferentes elementos sin la autorización por escrito del Director de Ejecución de la obra.

PROCESO DE EJECUCIÓN

FASES DE EJECUCIÓN

Replanteo del encofrado sobre la cimentación. Colocación de la armadura con separadores homologados. Resolución de juntas de construcción. Limpieza de la base de apoyo del muro en la cimentación. Montaje del sistema de encofrado a una cara del muro. Vertido y compactación del hormigón. Desmontaje del sistema de encofrado. Curado del hormigón. Tapado de los orificios resultantes tras la retirada del sistema de encofrado. Reparación de defectos superficiales.

CONDICIONES DE TERMINACIÓN

Serán básicas las condiciones de aplomado y monolitismo con la cimentación. Las superficies que vayan a quedar vistas no presentarán imperfecciones.

CONSERVACIÓN Y MANTENIMIENTO

Se evitará la actuación sobre el elemento de acciones mecánicas no previstas en el cálculo. Se evitará la circulación de vehículos y la colocación de cargas en las proximidades del trasdós del muro hasta que se ejecute la estructura del edificio.

CRITERIO DE MEDICIÓN EN OBRA Y CONDICIONES DE ABONO

Se medirá el volumen teórico ejecutado según especificaciones de Proyecto, deduciendo los huecos de superficie mayor de 2 m².

PRESCRIPCIONES SOBRE LOS MATERIALES

HORMIGÓN ESTRUCTURAL

CONDICIONES DE SUMINISTRO

El hormigón se debe transportar utilizando procedimientos adecuados para conseguir que las masas lleguen al lugar de entrega en las condiciones estipuladas, sin experimentar variación sensible en las características que poseían recién amasadas.

Cuando el hormigón se amasa completamente en central y se transporta en amasadoras móviles, el volumen de hormigón transportado no deberá exceder del 80% del volumen total del tambor. Cuando el hormigón se amasa, o se termina de amasar, en amasadora móvil, el volumen no excederá de los dos tercios del volumen total del tambor.

Los equipos de transporte deberán estar exentos de residuos de hormigón o mortero endurecido, para lo cual se limpiarán cuidadosamente antes de proceder a la carga de una nueva masa fresca de hormigón. Asimismo, no deberán presentar desperfectos o desgastes en las paletas o en su superficie interior que puedan afectar a la homogeneidad del hormigón.

El transporte podrá realizarse en amasadoras móviles, a la velocidad de agitación, o en equipos con o sin agitadores, siempre que tales equipos tengan superficies lisas y redondeadas y sean capaces de mantener la homogeneidad del hormigón durante el transporte y la descarga.

RECEPCIÓN Y CONTROL

Documentación de los suministros:

Los suministradores entregarán al Constructor, quién los facilitará a la Dirección Facultativa, cualquier documento de identificación del producto exigido por la reglamentación aplicable o, en su caso, por el proyecto o por la Dirección Facultativa. Se facilitarán los siguientes documentos:

Antes del suministro:

- Los documentos de conformidad o autorizaciones administrativas exigidas reglamentariamente.
- Se entregarán los certificados de ensayo que garanticen el cumplimiento de lo establecido en la Instrucción de Hormigón Estructural (EHE-08).

Durante el suministro:

- Cada carga de hormigón fabricado en central, tanto si ésta pertenece o no a las instalaciones de obra, irá acompañada de una hoja de suministro que estará en todo momento a disposición de la Dirección de Obra, y en la que deberán figurar, como mínimo, los siguientes datos:
- Nombre de la central de fabricación de hormigón.
- Número de serie de la hoja de suministro.
- Fecha de entrega.
- Nombre del peticionario y del responsable de la recepción.
- Especificación del hormigón.
- En el caso de que el hormigón se designe por propiedades:
- Designación.
- Contenido de cemento en kilos por metro cúbico (kg/m^3) de hormigón, con una tolerancia de ± 15 kg.
- Relación agua/cemento del hormigón, con una tolerancia de $\pm 0,02$.
- En el caso de que el hormigón se designe por dosificación:
- Contenido de cemento por metro cúbico de hormigón.
- Relación agua/cemento del hormigón, con una tolerancia de $\pm 0,02$.
- Tipo de ambiente.
- Tipo, clase y marca del cemento.
- Consistencia.
- Tamaño máximo del árido.
- Tipo de aditivo, si lo hubiere, y en caso contrario indicación expresa de que no contiene.
- Procedencia y cantidad de adición (cenizas volantes o humo de sílice) si la hubiere y, en caso contrario, indicación expresa de que no contiene.
- Designación específica del lugar del suministro (nombre y lugar).
- Cantidad de hormigón que compone la carga, expresada en metros cúbicos de hormigón fresco.
- Identificación del camión hormigonera (o equipo de transporte) y de la persona que proceda a la descarga.
- Hora límite de uso para el hormigón.

Después del suministro:

- El certificado de garantía del producto suministrado, firmado por persona física con poder de representación suficiente.

Ensayos:

La comprobación de las propiedades o características exigibles a este material se realiza según la Instrucción de Hormigón Estructural (EHE-08).

CONSERVACIÓN, ALMACENAMIENTO Y MANIPULACIÓN

En el vertido y colocación de las masas, incluso cuando estas operaciones se realicen de un modo continuo mediante conducciones apropiadas, se adoptarán las debidas precauciones para evitar la disgregación de la mezcla.

RECOMENDACIONES PARA SU USO EN OBRA

El tiempo transcurrido entre la adición de agua de amasado al cemento y a los áridos y la colocación del hormigón, no debe ser mayor de hora y media. En tiempo caluroso, o bajo condiciones que contribuyan a un rápido fraguado del hormigón, el tiempo límite deberá ser inferior, a menos que se adopten medidas especiales que, sin perjudicar la calidad del hormigón, aumenten el tiempo de fraguado.

Hormigonado en tiempo frío:

La temperatura de la masa de hormigón, en el momento de verterla en el molde o encofrado, no será inferior a 5°C.

Se prohíbe verter el hormigón sobre elementos (armaduras, moldes, etc.) cuya temperatura sea

inferior a cero grados centígrados.

En general, se suspenderá el hormigonado siempre que se prevea que, dentro de las cuarentay ocho horas siguientes, pueda descender la temperatura ambiente por debajo de cero gradoscentígrados.

En los casos en que, por absoluta necesidad, se hormigone en tiempo de heladas, se adoptarán las medidas necesarias para garantizar que, durante el fraguado y primer endurecimiento del hormigón, no se producirán deterioros locales en los elementos correspondientes, ni mermas permanentes apreciables de las características resistentes del material.

Hormigonado en tiempo caluroso:

Si la temperatura ambiente es superior a 40°C o hay un viento excesivo, se suspenderá el hormigonado, salvo que, previa autorización expresa de la Dirección de Obra, se adopten medidas especiales.

ACEROS CORRUGADOS

CONDICIONES DE SUMINISTRO

Los aceros se deben transportar protegidos adecuadamente contra la lluvia y la agresividad de la atmósfera ambiental.

RECEPCIÓN Y CONTROL

Documentación de los suministros:

Los suministradores entregarán al Constructor, quién los facilitará a la Dirección Facultativa, cualquier documento de identificación del producto exigido por la reglamentación aplicable o, en su caso, por el proyecto o por la Dirección Facultativa. Se facilitarán los siguientes documentos:

Antes del suministro:

- Los documentos de conformidad o autorizaciones administrativas exigidas reglamentariamente.
- Hasta la entrada en vigor del marcado CE, se adjuntarán los certificados de ensayo que garanticen el cumplimiento de las siguientes características:
- Características mecánicas mínimas garantizadas por el fabricante.
- Ausencia de grietas después del ensayo de doblado-desdoblado.
- Aptitud al doblado simple.
- Los aceros soldables con características especiales de ductilidad deberán cumplir los requisitos de los ensayos de fatiga y deformación alternativa.
- Características de adherencia. Cuando el fabricante garantice las características de adherencia mediante el ensayo de la viga, presentará un certificado de homologación de adherencia, en el que constará, al menos:
- Marca comercial del acero.
- Forma de suministro: barra o rollo.
- Límites admisibles de variación de las características geométricas de los resaltos.
- Composición química.
- En la documentación, además, constará:
- El nombre del laboratorio. En el caso de que no se trate de un laboratorio público, declaración de estar acreditado para el ensayo referido.

- Fecha de emisión del certificado.

Durante el suministro:

- Las hojas de suministro de cada partida o remesa.
- Hasta la entrada en vigor del marcado CE, se adjuntará una declaración del sistema de identificación del acero que haya empleado el fabricante.
- La clase técnica se especificará mediante un código de identificación del tipo de acero mediante engrosamientos u omisiones de corrugas o grafilas. Además, las barras corrugadas deberán llevar grabadas las marcas de identificación que incluyen información sobre el país de origen y el fabricante.
- En el caso de que el producto de acero corrugado sea suministrado en rollo o proceda de operaciones de enderezado previas a su suministro, deberá indicarse explícitamente en la correspondiente hoja de suministro.
- En el caso de barras corrugadas en las que, dadas las características del acero, se precise de procedimientos especiales para el proceso de soldadura, el fabricante deberá indicarlos.

Después del suministro:

- El certificado de garantía del producto suministrado, firmado por persona física con poder de representación suficiente.

Distintivos de calidad y evaluaciones de idoneidad técnica:

En su caso, los suministradores entregarán al Constructor, quién la facilitará a la Dirección Facultativa, una copia compulsada por persona física de los certificados que avalen que los productos que se suministrarán están en posesión de un distintivo de calidad oficialmente reconocido, donde al menos constará la siguiente información:

- Identificación de la entidad certificadora.
- Logotipo del distintivo de calidad.
- Identificación del fabricante.
- Alcance del certificado.
- Garantía que queda cubierta por el distintivo (nivel de certificación).
- Número de certificado.
- Fecha de expedición del certificado.

Antes del inicio del suministro, la Dirección Facultativa valorará, en función del nivel de garantía del distintivo y de acuerdo con lo indicado en el proyecto y lo establecido en la Instrucción de Hormigón Estructural (EHE-08), si la documentación aportada es suficiente para la aceptación del producto suministrado o, en su caso, qué comprobaciones deben efectuarse.

Ensayos:

La comprobación de las propiedades o características exigibles a este material se realiza según la Instrucción de Hormigón Estructural (EHE-08).

En el caso de efectuarse ensayos, los laboratorios de control facilitarán sus resultados acompañados de la incertidumbre de medida para un determinado nivel de confianza, así como la información relativa a las fechas, tanto de la entrada de la muestra en el laboratorio como de la realización de los ensayos.

Las entidades y los laboratorios de control de calidad entregarán los resultados de su actividad al agente autor del encargo y, en todo caso, a la Dirección Facultativa.

CONSERVACIÓN, ALMACENAMIENTO Y MANIPULACIÓN

Durante el almacenamiento las armaduras se protegerán adecuadamente contra la lluvia y de la agresividad de la atmósfera ambiental. Hasta el momento de su empleo, se conservarán en obra, cuidadosamente clasificadas según sus tipos, calidades, diámetros y procedencias, para garantizar la necesaria trazabilidad.

Antes de su utilización y especialmente después de un largo periodo de almacenamiento en obra, se examinará el estado de su superficie, con el fin de asegurarse de que no presenta alteraciones perjudiciales. Una ligera capa de óxido en la superficie de las barras no se considera perjudicial para su utilización. Sin embargo, no se admitirán pérdidas de peso por oxidación superficial, comprobadas después de una limpieza con cepillo de alambres hasta quitar el óxido adherido, que sean superiores al 1% respecto al peso inicial de la muestra.

En el momento de su utilización, las armaduras pasivas deben estar exentas de sustancias extrañas en su superficie tales como grasa, aceite, pintura, polvo, tierra o cualquier otro material perjudicial para su buena conservación o su adherencia.

La elaboración de armaduras mediante procesos de ferralla requiere disponer de unas instalaciones que permitan desarrollar, al menos, las siguientes actividades:

Almacenamiento de los productos de acero empleados.

Proceso de enderezado, en el caso de emplearse acero corrugado suministrado en rollo.

Procesos de corte, doblado, soldadura y armado, según el caso.

RECOMENDACIONES PARA SU USO EN OBRA

Para prevenir la corrosión, se deberá tener en cuenta todas las consideraciones relativas a los espesores de recubrimiento.

Con respecto a los materiales empleados, se prohíbe poner en contacto las armaduras con otros metales de muy diferente potencial galvánico.

Se prohíbe emplear materiales componentes (agua, áridos, aditivos y/o adiciones) que contengan iones despasivantes, como cloruros, sulfuros y sulfatos, en proporciones superiores a las establecidas.

VERTIDO DESDE CAMIÓN, Y ACERO UNEEN 10080 B 500 S, CUANTÍA 85 KG/M³; ACABADO SUPERFICIAL LISO MEDIANTE REGLA VIBRANTE.

MEDIDAS PARA ASEGURAR LA COMPATIBILIDAD ENTRE LOS DIFERENTES PRODUCTOS, ELEMENTOS Y SISTEMAS CONSTRUCTIVOS QUE COMPONEN LA UNIDAD DE OBRA.

Dependiendo de la agresividad del terreno o la presencia de agua con sustancias agresivas, se elegirá el cemento adecuado para la fabricación del hormigón, así como su dosificación y permeabilidad y el espesor de recubrimiento de las armaduras.

CARACTERÍSTICAS TÉCNICAS

Formación de losa de cimentación de hormigón armado, realizada con hormigón HA-25/B/20/IIa fabricado en central, y vertido desde camión, y acero UNE-EN 10080 B 500 S, con una cuantía aproximada de 85 kg/m³; acabado superficial liso mediante regla vibrante.

Incluso p/p de refuerzos, pliegues, encuentros, arranques y esperas en muros, escaleras y rampas, cambios de nivel, malla metálica de alambre en cortes de hormigonado, formación de foso de ascensor, separadores, pasatubos para paso de instalaciones, colocación y fijación de colectores de saneamiento en losa, vibrado del hormigón con regla vibrante y formación de juntas de construcción.

NORMATIVA DE APLICACIÓN

Elaboración, transporte y puesta en obra del hormigón:

- **Instrucción de Hormigón Estructural (EHE-08).**

Ejecución:

- **CTE. DB SE-C Seguridad estructural: Cimientos.**

- **NTE-CSL. Cimentaciones superficiales: Losas.**

CRITERIO DE MEDICIÓN EN PROYECTO

Volumen medido sobre las secciones teóricas de la excavación, según documentación gráfica de Proyecto.

CONDICIONES PREVIAS QUE HAN DE CUMPLIRSE ANTES DE LA EJECUCIÓN DE LAS UNIDADES DE OBRA

DEL SOPORTE

Se comprobará la existencia de la capa de hormigón de limpieza, que presentará un plano de apoyo horizontal y una superficie limpia.

AMBIENTALES

Se suspenderán los trabajos de hormigonado cuando llueva con intensidad, nieve, exista viento excesivo, una temperatura ambiente superior a 40°C o se prevea que dentro de las 48 horas siguientes pueda descender la temperatura ambiente por debajo de los 0°C.

DEL CONTRATISTA

Dispondrá en obra de una serie de medios, en previsión de que se produzcan cambios bruscos de las condiciones ambientales durante el hormigonado o posterior periodo de fraguado, no pudiendo comenzarse el hormigonado de los diferentes elementos sin la autorización por escrito del Director de Ejecución de la obra.

PROCESO DE EJECUCIÓN

FASES DE EJECUCIÓN

Replanteo y trazado de la losa y de los pilares u otros elementos estructurales que apoyen en la misma.

Colocación de separadores y fijación de las armaduras. Colocación de pasatubos.

Conexión, anclaje y emboquillado de las redes de instalaciones proyectadas. Vertido y compactación del hormigón. Coronación y enrase de cimientos. Curado del hormigón.

CONDICIONES DE TERMINACIÓN

El conjunto será monolítico y transmitirá correctamente las cargas al terreno.

CONSERVACIÓN Y MANTENIMIENTO

Se dejará la superficie de hormigón preparada para la realización de juntas de retracción y se protegerá la superficie acabada.

CRITERIO DE MEDICIÓN EN OBRA Y CONDICIONES DE ABONO

Se medirá el volumen teórico ejecutado según especificaciones de Proyecto, sin incluir los incrementos por excesos de excavación no autorizados.

PRESCRIPCIONES SOBRE LOS MATERIALES

HORMIGÓN ESTRUCTURAL

CONDICIONES DE SUMINISTRO

El hormigón se debe transportar utilizando procedimientos adecuados para conseguir que las masas lleguen al lugar de entrega en las condiciones estipuladas, sin experimentar variación sensible en las características que poseían recién amasadas.

Cuando el hormigón se amasa completamente en central y se transporta en amasadoras móviles, el volumen de hormigón transportado no deberá exceder del 80% del volumen total del tambor. Cuando el hormigón se amasa, o se termina de amasar, en amasadora móvil, el volumen no excederá de los dos tercios del volumen total del tambor.

Los equipos de transporte deberán estar exentos de residuos de hormigón o mortero endurecido, para lo cual se limpiarán cuidadosamente antes de proceder a la carga de una nueva masa fresca de hormigón. Asimismo, no deberán presentar desperfectos o desgastes en las paletas o en su superficie interior que puedan afectar a la homogeneidad del hormigón.

El transporte podrá realizarse en amasadoras móviles, a la velocidad de agitación, o en equipos

con o sin agitadores, siempre que tales equipos tengan superficies lisas y redondeadas y sean

capaces de mantener la homogeneidad del hormigón durante el transporte y la descarga.

RECEPCIÓN Y CONTROL

Documentación de los suministros:

Los suministradores entregarán al Constructor, quién los facilitará a la Dirección Facultativa, cualquier documento de identificación del producto exigido por la reglamentación aplicable o, en su caso, por el proyecto o por la Dirección Facultativa. Se facilitarán los siguientes documentos:

Antes del suministro:

- Los documentos de conformidad o autorizaciones administrativas exigidas reglamentariamente.
- Se entregarán los certificados de ensayo que garanticen el cumplimiento de lo establecido en la Instrucción de Hormigón Estructural (EHE-08).

Durante el suministro:

- Cada carga de hormigón fabricado en central, tanto si ésta pertenece o no a las instalaciones de obra, irá acompañada de una hoja de suministro que estará en todo momento a disposición de la Dirección de Obra, y en la que deberán figurar, como mínimo, los siguientes datos:
 - Nombre de la central de fabricación de hormigón.
 - Número de serie de la hoja de suministro.
 - Fecha de entrega.
 - Nombre del peticionario y del responsable de la recepción.
 - Especificación del hormigón.
 - En el caso de que el hormigón se designe por propiedades:
 - Designación.
 - Contenido de cemento en kilos por metro cúbico (kg/m^3) de hormigón, con una

tolerancia de ± 15 kg.

- Relación agua/cemento del hormigón, con una tolerancia de $\pm 0,02$.
- En el caso de que el hormigón se designe por dosificación:
- Contenido de cemento por metro cúbico de hormigón.
- Relación agua/cemento del hormigón, con una tolerancia de $\pm 0,02$.
- Tipo de ambiente.
- Tipo, clase y marca del cemento.
- Consistencia.
- Tamaño máximo del árido.
- Tipo de aditivo, si lo hubiere, y en caso contrario indicación expresa de que no contiene.
- Procedencia y cantidad de adición (cenizas volantes o humo de sílice) si la hubiere y, en caso contrario, indicación expresa de que no contiene.
- Designación específica del lugar del suministro (nombre y lugar).
- Cantidad de hormigón que compone la carga, expresada en metros cúbicos de hormigón fresco.
- Identificación del camión hormigonera (o equipo de transporte) y de la persona que proceda a la descarga.
- Hora límite de uso para el hormigón.

Después del suministro:

- El certificado de garantía del producto suministrado, firmado por persona física con poder de representación suficiente.

Ensayos:

La comprobación de las propiedades o características exigibles a este material se realiza según la Instrucción de Hormigón Estructural (EHE-08).

CONSERVACIÓN, ALMACENAMIENTO Y MANIPULACIÓN

En el vertido y colocación de las masas, incluso cuando estas operaciones se realicen de un modo continuo mediante conducciones apropiadas, se adoptarán las debidas precauciones para evitar la disgregación de la mezcla.

RECOMENDACIONES PARA SU USO EN OBRA

El tiempo transcurrido entre la adición de agua de amasado al cemento y a los áridos y la colocación del hormigón, no debe ser mayor de hora y media. En tiempo caluroso, o bajo condiciones que contribuyan a un rápido fraguado del hormigón, el tiempo límite deberá ser inferior, a menos que se adopten medidas especiales que, sin perjudicar la calidad del hormigón, aumenten el tiempo de fraguado.

Hormigonado en tiempo frío:

La temperatura de la masa de hormigón, en el momento de verterla en el molde o encofrado, no será inferior a 5°C .

Se prohíbe verter el hormigón sobre elementos (armaduras, moldes, etc.) cuya temperatura sea inferior a cero grados centígrados.

En general, se suspenderá el hormigonado siempre que se prevea que, dentro de las cuarenta y ocho horas siguientes, pueda descender la temperatura ambiente por debajo de cero grados centígrados.

En los casos en que, por absoluta necesidad, se hormigone en tiempo de heladas, se adoptarán las medidas necesarias para garantizar que, durante el fraguado y primer endurecimiento del hormigón, no se producirán deterioros locales en los elementos correspondientes, ni mermas permanentes apreciables de las características resistentes del material.

Hormigonado en tiempo caluroso:

Si la temperatura ambiente es superior a 40°C o hay un viento excesivo, se suspenderá el hormigonado, salvo que, previa autorización expresa de la Dirección de Obra, se adopten medidas especiales.

ACEROS CORRUGADOS

CONDICIONES DE SUMINISTRO

Los aceros se deben transportar protegidos adecuadamente contra la lluvia y la agresividad de la atmósfera ambiental.

RECEPCIÓN Y CONTROL

Documentación de los suministros:

Los suministradores entregarán al Constructor, quién los facilitará a la Dirección Facultativa, cualquier documento de identificación del producto exigido por la reglamentación aplicable o, en su caso, por el proyecto o por la Dirección Facultativa. Se facilitarán los siguientes documentos:

Antes del suministro:

- Los documentos de conformidad o autorizaciones administrativas exigidas reglamentariamente.
- Hasta la entrada en vigor del marcado CE, se adjuntarán los certificados de ensayo que garanticen el cumplimiento de las siguientes características:
 - Características mecánicas mínimas garantizadas por el fabricante.
 - Ausencia de grietas después del ensayo de doblado-desdoblado.
 - Aptitud al doblado simple.
- Los aceros soldables con características especiales de ductilidad deberán cumplir los requisitos de los ensayos de fatiga y deformación alternativa.
- Características de adherencia. Cuando el fabricante garantice las características de adherencia mediante el ensayo de la viga, presentará un certificado de homologación de adherencia, en el que constará, al menos:
 - Marca comercial del acero.
 - Forma de suministro: barra o rollo.
 - Límites admisibles de variación de las características geométricas de los resaltos.
 - Composición química.
- En la documentación, además, constará:
 - El nombre del laboratorio. En el caso de que no se trate de un laboratorio público, declaración de estar acreditado para el ensayo referido.
 - Fecha de emisión del certificado.

Durante el suministro:

- Las hojas de suministro de cada partida o remesa.
- Hasta la entrada en vigor del marcado CE, se adjuntará una declaración del sistema de identificación del acero que haya empleado el fabricante.
- La clase técnica se especificará mediante un código de identificación del tipo de acero mediante engrosamientos u omisiones de corrugas o grafilas. Además, las barras corrugadas deberán llevar grabadas las marcas de identificación que incluyen información sobre el país de origen y el fabricante.
- En el caso de que el producto de acero corrugado sea suministrado en rollo o proceda de operaciones de enderezado previas a su suministro, deberá indicarse explícitamente en la correspondiente hoja de suministro.
- En el caso de barras corrugadas en las que, dadas las características del acero, se precise de procedimientos especiales para el proceso de soldadura, el fabricante deberá indicarlos.

Después del suministro:

- El certificado de garantía del producto suministrado, firmado por persona física con poder de representación suficiente.

Distintivos de calidad y evaluaciones de idoneidad técnica:

En su caso, los suministradores entregarán al Constructor, quién la facilitará a la Dirección Facultativa, una copia compulsada por persona física de los certificados que avalen que los productos que se suministrarán están en posesión de un distintivo de calidad oficialmente reconocido, donde al menos constará la siguiente información:

- Identificación de la entidad certificadora.

- Logotipo del distintivo de calidad.
- Identificación del fabricante.
- Alcance del certificado.
- Garantía que queda cubierta por el distintivo (nivel de certificación).
- Número de certificado.
- Fecha de expedición del certificado.

Antes del inicio del suministro, la Dirección Facultativa valorará, en función del nivel de garantía del distintivo y de acuerdo con lo indicado en el proyecto y lo establecido en la Instrucción de Hormigón Estructural (EHE-08), si la documentación aportada es suficiente para la aceptación del producto suministrado o, en su caso, qué comprobaciones deben efectuarse.

Ensayos:

La comprobación de las propiedades o características exigibles a este material se realiza según la Instrucción de Hormigón Estructural (EHE-08).

En el caso de efectuarse ensayos, los laboratorios de control facilitarán sus resultados acompañados de la incertidumbre de medida para un determinado nivel de confianza, así como la información relativa a las fechas, tanto de la entrada de la muestra en el laboratorio como de la realización de los ensayos.

Las entidades y los laboratorios de control de calidad entregarán los resultados de su actividad al agente autor del encargo y, en todo caso, a la Dirección Facultativa.

CONSERVACIÓN, ALMACENAMIENTO Y MANIPULACIÓN

Durante el almacenamiento las armaduras se protegerán adecuadamente contra la lluvia y de la agresividad de la atmósfera ambiental. Hasta el momento de su empleo, se conservarán en obra, cuidadosamente clasificadas según sus tipos, calidades, diámetros y procedencias, para garantizar la necesaria trazabilidad.

Antes de su utilización y especialmente después de un largo periodo de almacenamiento en obra, se examinará el estado de su superficie, con el fin de asegurarse de que no presenta alteraciones perjudiciales. Una ligera capa de óxido en la superficie de las barras no se considera perjudicial para su utilización. Sin embargo, no se admitirán pérdidas de peso por oxidación superficial, comprobadas después de una limpieza con cepillo de alambres hasta quitar el óxido adherido, que sean superiores al 1% respecto al peso inicial de la muestra. En el momento de su utilización, las armaduras pasivas deben estar exentas de sustancias extrañas en su superficie tales como grasa, aceite, pintura, polvo, tierra o cualquier otro material perjudicial para su buena conservación o su adherencia.

La elaboración de armaduras mediante procesos de ferralla requiere disponer de unas instalaciones que permitan desarrollar, al menos, las siguientes actividades:

Almacenamiento de los productos de acero empleados.

Proceso de enderezado, en el caso de emplearse acero corrugado suministrado en rollo.

Procesos de corte, doblado, soldadura y armado, según el caso.

RECOMENDACIONES PARA SU USO EN OBRA

Para prevenir la corrosión, se deberá tener en cuenta todas las consideraciones relativas a los espesores de recubrimiento.

Con respecto a los materiales empleados, se prohíbe poner en contacto las armaduras con otros metales de muy diferente potencial galvánico.

Se prohíbe emplear materiales componentes (agua, áridos, aditivos y/o adiciones) que contengan iones despasivantes, como cloruros, sulfuros y sulfatos, en proporciones superiores a las establecidas.

UNIDAD DE OBRA CVF010: VASO DE HORMIGÓN ARMADO, REALIZADO CON HORMIGÓN HA-25/B/20/IIA FABRICADO EN CENTRAL, Y VERTIDO DESDE CAMIÓN, Y ACERO UNE-EN 10080 B 500 S, CUANTÍA 50 KG/M³, PARA FORMACIÓN DE FOSO DE ASCENSOR ENTERRADO A NIVEL DE LA CIMENTACIÓN.

MEDIDAS PARA ASEGURAR LA COMPATIBILIDAD ENTRE LOS DIFERENTES PRODUCTOS, ELEMENTOS Y SISTEMAS CONSTRUCTIVOS QUE COMPONEN LA UNIDAD DE OBRA.

Dependiendo de la agresividad del terreno o la presencia de agua con sustancias agresivas, se elegirá el cemento adecuado para la fabricación del hormigón, así como su dosificación y permeabilidad y el espesor de recubrimiento de las armaduras.

CARACTERÍSTICAS TÉCNICAS

Formación de foso de ascensor a nivel de cimentación, mediante vaso de hormigón armado, realizado con hormigón HA-25/B/20/IIa fabricado en central, y vertido desde camión, y acero UNE-EN 10080 B 500 S, con una cuantía aproximada de 50 kg/m³. Incluso p/p de refuerzos, zunchos de borde, separadores, metálicos recuperables.

NORMATIVA DE APLICACIÓN

Elaboración, transporte y puesta en obra del hormigón: **Instrucción de Hormigón Estructural (EHE-08).**

CRITERIO DE MEDICIÓN EN PROYECTO

Volumen medido sobre las secciones teóricas de cálculo, según documentación gráfica de Proyecto.

CONDICIONES PREVIAS QUE HAN DE CUMPLIRSE ANTES DE LA EJECUCIÓN DE LAS UNIDADES DE OBRA

AMBIENTALES

Se suspenderán los trabajos de hormigonado cuando llueva con intensidad, nieve, exista viento excesivo, una temperatura ambiente superior a 40°C o se prevea que dentro de las 48 horas siguientes pueda descender la temperatura ambiente por debajo de los 0°C.

DEL CONTRATISTA

Dispondrá en obra de una serie de medios, en previsión de que se produzcan cambios bruscos de las condiciones ambientales durante el hormigonado o posterior periodo de fraguado, no pudiendo comenzarse el hormigonado de los diferentes elementos sin la autorización por escrito del Director de Ejecución de la obra.

PROCESO DE EJECUCIÓN

FASES DE EJECUCIÓN

Replanteo y trazado de los elementos. Colocación de separadores y fijación de las armaduras. Montaje del sistema de encofrado. Vertido y compactación del hormigón. Desmontaje del sistema de encofrado. Curado del hormigón.

CONDICIONES DE TERMINACIÓN

El conjunto será monolítico y transmitirá correctamente las cargas al terreno. La superficie quedará sin imperfecciones.

CONSERVACIÓN Y MANTENIMIENTO

Se protegerán y señalizarán las armaduras de espera.

CRITERIO DE MEDICIÓN EN OBRA Y CONDICIONES DE ABONO

Se medirá el volumen teórico ejecutado según especificaciones de Proyecto.

PRESCRIPCIONES SOBRE LOS MATERIALES

HORMIGÓN ESTRUCTURAL

HORMIGÓN ESTRUCTURAL

CONDICIONES DE SUMINISTRO

El hormigón se debe transportar utilizando procedimientos adecuados para conseguir que las masas lleguen al lugar de entrega en las condiciones estipuladas, sin experimentar variación sensible en las características que posean recién amasadas.

Cuando el hormigón se amasa completamente en central y se transporta en amasadoras móviles, el volumen de hormigón transportado no deberá exceder del 80% del volumen total del tambor. Cuando el hormigón se amasa, o se termina de amasar, en amasadora móvil, el volumen no excederá de los dos tercios del volumen total del tambor.

Los equipos de transporte deberán estar exentos de residuos de hormigón o mortero endurecido, para lo cual se limpiarán cuidadosamente antes de proceder a la carga de una nueva masa fresca de hormigón. Asimismo, no deberán presentar desperfectos o desgastes en las paletas o en su superficie interior que puedan afectar a la homogeneidad del hormigón.

El transporte podrá realizarse en amasadoras móviles, a la velocidad de agitación, o en equipos con o sin agitadores, siempre que tales equipos tengan superficies lisas y redondeadas y sean capaces de mantener la homogeneidad del hormigón durante el transporte y la descarga.

RECEPCIÓN Y CONTROL

Documentación de los suministros:

Los suministradores entregarán al Constructor, quién los facilitará a la Dirección Facultativa, cualquier documento de identificación del producto exigido por la reglamentación aplicable o, en su caso, por el proyecto o por la Dirección Facultativa. Se facilitarán los siguientes documentos:

Antes del suministro:

- Los documentos de conformidad o autorizaciones administrativas exigidas reglamentariamente.
- Se entregarán los certificados de ensayo que garanticen el cumplimiento de lo establecido en la Instrucción de Hormigón Estructural (EHE-08).

Durante el suministro:

• Cada carga de hormigón fabricado en central, tanto si ésta pertenece o no a las instalaciones de obra, irá acompañada de una hoja de suministro que estará en todo momento a disposición de la Dirección de Obra, y en la que deberán figurar, como mínimo, los siguientes datos:

- Nombre de la central de fabricación de hormigón.
- Número de serie de la hoja de suministro.
- Fecha de entrega.
- Nombre del peticionario y del responsable de la recepción.
- Especificación del hormigón.
- En el caso de que el hormigón se designe por propiedades:
- Designación.
- Contenido de cemento en kilos por metro cúbico (kg/m^3) de hormigón, con una tolerancia de ± 15 kg.
- Relación agua/cemento del hormigón, con una tolerancia de $\pm 0,02$.
- En el caso de que el hormigón se designe por dosificación:
- Contenido de cemento por metro cúbico de hormigón.
- Relación agua/cemento del hormigón, con una tolerancia de $\pm 0,02$.
- Tipo de ambiente.
- Tipo, clase y marca del cemento.
- Consistencia.
- Tamaño máximo del árido.
- Tipo de aditivo, si lo hubiere, y en caso contrario indicación expresa de que no contiene.
- Procedencia y cantidad de adición (cenizas volantes o humo de sílice) si la hubiere y, en caso contrario, indicación expresa de que no contiene.
- Designación específica del lugar del suministro (nombre y lugar).
- Cantidad de hormigón que compone la carga, expresada en metros cúbicos de hormigón fresco.
- Identificación del camión hormigonera (o equipo de transporte) y de la persona que proceda a la descarga.
- Hora límite de uso para el hormigón.

Después del suministro:

- El certificado de garantía del producto suministrado, firmado por persona física con poder de representación suficiente.

Ensayos:

La comprobación de las propiedades o características exigibles a este material se realiza según la Instrucción de Hormigón Estructural (EHE-08).

CONSERVACIÓN, ALMACENAMIENTO Y MANIPULACIÓN

En el vertido y colocación de las masas, incluso cuando estas operaciones se realicen de un modo continuo mediante conducciones apropiadas, se adoptarán las debidas precauciones para evitar la disgregación de la mezcla.

RECOMENDACIONES PARA SU USO EN OBRA

El tiempo transcurrido entre la adición de agua de amasado al cemento y a los áridos y la colocación del hormigón, no debe ser mayor de hora y media. En tiempo caluroso, o bajo

condiciones que contribuyan a un rápido fraguado del hormigón, el tiempo límite deberá ser inferior, a menos que se adopten medidas especiales que, sin perjudicar la calidad del hormigón, aumenten el tiempo de fraguado.

Hormigonado en tiempo frío:

La temperatura de la masa de hormigón, en el momento de verterla en el molde o encofrado, no será inferior a 5°C.

Se prohíbe verter el hormigón sobre elementos (armaduras, moldes, etc.) cuya temperatura sea

inferior a cero grados centígrados.

En general, se suspenderá el hormigonado siempre que se prevea que, dentro de las cuarenta y ocho horas siguientes, pueda descender la temperatura ambiente por debajo de cero grados centígrados.

En los casos en que, por absoluta necesidad, se hormigone en tiempo de heladas, se adoptarán las medidas necesarias para garantizar que, durante el fraguado y primer endurecimiento del hormigón, no se producirán deterioros locales en los elementos correspondientes, ni mermas permanentes apreciables de las características resistentes del material.

Hormigonado en tiempo caluroso:

Si la temperatura ambiente es superior a 40°C o hay un viento excesivo, se suspenderá el hormigonado, salvo que, previa autorización expresa de la Dirección de Obra, se adopten medidas especiales.

ACEROS CORRUGADOS

CONDICIONES DE SUMINISTRO

Los aceros se deben transportar protegidos adecuadamente contra la lluvia y la agresividad de la atmósfera ambiental.

RECEPCIÓN Y CONTROL

Documentación de los suministros:

Los suministradores entregarán al Constructor, quién los facilitará a la Dirección Facultativa, cualquier documento de identificación del producto exigido por la reglamentación aplicable o, en su caso, por el proyecto o por la Dirección Facultativa. Se facilitarán los siguientes documentos:

Antes del suministro:

- Los documentos de conformidad o autorizaciones administrativas exigidas reglamentariamente.
- Hasta la entrada en vigor del marcado CE, se adjuntarán los certificados de ensayo que garanticen el cumplimiento de las siguientes características:
- Características mecánicas mínimas garantizadas por el fabricante.
- Ausencia de grietas después del ensayo de doblado-desdoblado.
- Aptitud al doblado simple.
- Los aceros soldables con características especiales de ductilidad deberán cumplir los requisitos de los ensayos de fatiga y deformación alternativa.
- Características de adherencia. Cuando el fabricante garantice las características de adherencia mediante el ensayo de la viga, presentará un certificado de homologación de adherencia, en el que constará, al menos:
- Marca comercial del acero.
- Forma de suministro: barra o rollo.
- Límites admisibles de variación de las características geométricas de los resaltos.
- Composición química.
- En la documentación, además, constará:
- El nombre del laboratorio. En el caso de que no se trate de un laboratorio público, declaración de estar acreditado para el ensayo referido.
- Fecha de emisión del certificado.

Durante el suministro:

- Las hojas de suministro de cada partida o remesa.
- Hasta la entrada en vigor del marcado CE, se adjuntará una declaración del sistema de identificación del acero que haya empleado el fabricante.
- La clase técnica se especificará mediante un código de identificación del tipo de acero mediante engrosamientos u omisiones de corrugas o grafilas. Además, las barras corrugadas deberán llevar grabadas las marcas de identificación que incluyen información sobre el país de origen y el fabricante.
- En el caso de que el producto de acero corrugado sea suministrado en rollo o proceda de operaciones de enderezado previas a su suministro, deberá indicarse explícitamente en la correspondiente hoja de suministro.
- En el caso de barras corrugadas en las que, dadas las características del acero, se precise de procedimientos especiales para el proceso de soldadura, el fabricante deberá indicarlos.

Después del suministro:

- El certificado de garantía del producto suministrado, firmado por persona física con poder de representación suficiente.

Distintivos de calidad y evaluaciones de idoneidad técnica:

En su caso, los suministradores entregarán al Constructor, quién la facilitará a la Dirección Facultativa, una copia compulsada por persona física de los certificados que avalen que los productos que se suministrarán están en posesión de un distintivo de calidad oficialmente reconocido, donde al menos constará la siguiente información:

- Identificación de la entidad certificadora.
- Logotipo del distintivo de calidad.
- Identificación del fabricante.
- Alcance del certificado.
- Garantía que queda cubierta por el distintivo (nivel de certificación).
- Número de certificado.
- Fecha de expedición del certificado.

Antes del inicio del suministro, la Dirección Facultativa valorará, en función del nivel de garantía del distintivo y de acuerdo con lo indicado en el proyecto y lo establecido en la Instrucción de Hormigón Estructural (EHE-08), si la documentación aportada es suficiente para la aceptación del producto suministrado o, en su caso, qué comprobaciones deben efectuarse.

Ensayos:

La comprobación de las propiedades o características exigibles a este material se realiza según la Instrucción de Hormigón Estructural (EHE-08).

En el caso de efectuarse ensayos, los laboratorios de control facilitarán sus resultados acompañados de la incertidumbre de medida para un determinado nivel de confianza, así como la información relativa a las fechas, tanto de la entrada de la muestra en el laboratorio como de la realización de los ensayos.

Las entidades y los laboratorios de control de calidad entregarán los resultados de su actividad al agente autor del encargo y, en todo caso, a la Dirección Facultativa.

CONSERVACIÓN, ALMACENAMIENTO Y MANIPULACIÓN

Durante el almacenamiento las armaduras se protegerán adecuadamente contra la lluvia y de la agresividad de la atmósfera ambiental. Hasta el momento de su empleo, se conservarán en obra, cuidadosamente clasificadas según sus tipos, calidades, diámetros y procedencias, para garantizar la necesaria trazabilidad.

Antes de su utilización y especialmente después de un largo periodo de almacenamiento en obra, se examinará el estado de su superficie, con el fin de asegurarse de que no presenta alteraciones perjudiciales. Una ligera capa de óxido en la superficie de las barras no se considera perjudicial para su utilización. Sin embargo, no se admitirán pérdidas de peso por oxidación superficial, comprobadas después de una limpieza con cepillo de alambres hasta quitar el óxido adherido, que sean superiores al 1% respecto al peso inicial de la muestra.

En el momento de su utilización, las armaduras pasivas deben estar exentas de sustancias extrañas en su superficie tales como grasa, aceite, pintura, polvo, tierra o cualquier otro material perjudicial para su buena conservación o su adherencia.

La elaboración de armaduras mediante procesos de ferralla requiere disponer de unas instalaciones que permitan desarrollar, al menos, las siguientes actividades:

Almacenamiento de los productos de acero empleados.

Proceso de enderezado, en el caso de emplearse acero corrugado suministrado en rollo.

Procesos de corte, doblado, soldadura y armado, según el caso.

RECOMENDACIONES PARA SU USO EN OBRA

Para prevenir la corrosión, se deberá tener en cuenta todas las consideraciones relativas a los espesores de recubrimiento.

Con respecto a los materiales empleados, se prohíbe poner en contacto las armaduras con otros metales de muy diferente potencial galvánico.

Se prohíbe emplear materiales componentes (agua, áridos, aditivos y/o adiciones) que contengan iones despasivantes, como cloruros, sulfuros y sulfatos, en proporciones superiores a las establecidas.

UNIDAD DE OBRA EHS010: PILAR DE SECCIÓN RECTANGULAR O CUADRADA DE HORMIGÓN ARMADO, REALIZADO CON HORMIGÓN HA-25/B/20/IIA FABRICADO EN CENTRAL, Y VERTIDO CON CUBILOTE, Y ACERO UNE-EN 10080 B 500 S, CUANTÍA 120 KG/M³; MONTAJE Y DESMONTAJE DEL SISTEMA DE ENCOFRADO DE CHAPAS METÁLICAS

CARACTERÍSTICAS TÉCNICAS

Formación de pilar de sección rectangular o cuadrada de hormigón armado, de entre 3 y 4 m de altura libre y 25x40 cm de sección media, realizado con hormigón HA-25/B/20/IIa fabricado en central, y vertido con cubilote, y acero UNE-EN 10080 B 500 S, con una cuantía aproximada de 120 kg/m³. montaje y separadores.

NORMATIVA DE APLICACIÓN

Elaboración, transporte y puesta en obra del hormigón: **Instrucción de Hormigón Estructural (EHE-08)**.

Ejecución: **NTE-EHS. Estructuras de hormigón armado: Soportes**.

Montaje y desmontaje del sistema de encofrado: **Instrucción de Hormigón Estructural (EHE-08)**.

CRITERIO DE MEDICIÓN EN PROYECTO

Volumen medido según documentación gráfica de Proyecto.

CONDICIONES PREVIAS QUE HAN DE CUMPLIRSE ANTES DE LA EJECUCIÓN DE LAS UNIDADES DE OBRA

DEL SOPORTE

Se comprobará la existencia de las armaduras de espera.

AMBIENTALES

Se suspenderán los trabajos de hormigonado cuando llueva con intensidad, nieve, exista viento excesivo, una temperatura ambiente superior a 40°C o se prevea que dentro de las 48 horas siguientes pueda descender la temperatura ambiente por debajo de los 0°C.

DEL CONTRATISTA

Dispondrá en obra de una serie de medios, en previsión de que se produzcan cambios bruscos de las condiciones ambientales durante el hormigonado o posterior periodo de fraguado, no pudiendo comenzarse el hormigonado de los diferentes elementos sin la autorización por escrito del Director de Ejecución de la obra.

PROCESO DE EJECUCIÓN

FASES DE EJECUCIÓN

Replanteo. Colocación de las armaduras con separadores homologados. Montaje del sistema de encofrado. Vertido y compactación del hormigón. Desmontaje del sistema de encofrado. Curado del hormigón. Reparación de defectos superficiales.

CONDICIONES DE TERMINACIÓN

El conjunto será monolítico y transmitirá correctamente las cargas. Las formas y texturas de acabado serán las especificadas.

CONSERVACIÓN Y MANTENIMIENTO

Se evitará la actuación sobre el elemento de acciones mecánicas no previstas en el cálculo.

CRITERIO DE MEDICIÓN EN OBRA Y CONDICIONES DE ABONO

Se medirá el volumen realmente ejecutado según especificaciones de Proyecto.

PRESCRIPCIONES SOBRE LOS MATERIALES

HORMIGÓN ESTRUCTURAL

CONDICIONES DE SUMINISTRO

El hormigón se debe transportar utilizando procedimientos adecuados para conseguir que las masas lleguen al lugar de entrega en las condiciones estipuladas, sin experimentar variación sensible en las características que poseían recién amasadas.

Cuando el hormigón se amasa completamente en central y se transporta en amasadoras móviles, el volumen de hormigón transportado no deberá exceder del 80% del volumen total del tambor. Cuando el hormigón se amasa, o se termina de amasar, en amasadora móvil, el volumen no excederá de los dos tercios del volumen total del tambor.

Los equipos de transporte deberán estar exentos de residuos de hormigón o mortero endurecido, para lo cual se limpiarán cuidadosamente antes de proceder a la carga de una nueva masa fresca de hormigón. Asimismo, no deberán presentar desperfectos o desgastes en las paletas o en su superficie interior que puedan afectar a la homogeneidad del hormigón.

El transporte podrá realizarse en amasadoras móviles, a la velocidad de agitación, o en equipos con o sin agitadores, siempre que tales equipos tengan superficies lisas y redondeadas y sean capaces de mantener la homogeneidad del hormigón durante el transporte y la descarga.

RECEPCIÓN Y CONTROL

Documentación de los suministros:

Los suministradores entregarán al Constructor, quién los facilitará a la Dirección Facultativa, cualquier documento de identificación del producto exigido por la reglamentación aplicable o, en su caso, por el proyecto o por la Dirección Facultativa. Se facilitarán los siguientes documentos:

Antes del suministro:

- Los documentos de conformidad o autorizaciones administrativas exigidas reglamentariamente.
- Se entregarán los certificados de ensayo que garanticen el cumplimiento de lo establecido en la Instrucción de Hormigón Estructural (EHE-08).

Durante el suministro:

- Cada carga de hormigón fabricado en central, tanto si ésta pertenece o no a las instalaciones de obra, irá acompañada de una hoja de suministro que estará en todo momento a disposición de la Dirección de Obra, y en la que deberán figurar, como mínimo, los siguientes datos:
 - Nombre de la central de fabricación de hormigón.
 - Número de serie de la hoja de suministro.
 - Fecha de entrega.
 - Nombre del peticionario y del responsable de la recepción.
 - Especificación del hormigón.
 - En el caso de que el hormigón se designe por propiedades:
 - Designación.
 - Contenido de cemento en kilos por metro cúbico (kg/m^3) de hormigón, con una tolerancia de ± 15 kg.
 - Relación agua/cemento del hormigón, con una tolerancia de $\pm 0,02$.
 - En el caso de que el hormigón se designe por dosificación:
 - Contenido de cemento por metro cúbico de hormigón.
 - Relación agua/cemento del hormigón, con una tolerancia de $\pm 0,02$.
 - Tipo de ambiente.
 - Tipo, clase y marca del cemento.

- Consistencia.
- Tamaño máximo del árido.
- Tipo de aditivo, si lo hubiere, y en caso contrario indicación expresa de que no contiene.
- Procedencia y cantidad de adición (cenizas volantes o humo de sílice) si la hubiere y, en caso contrario, indicación expresa de que no contiene.
- Designación específica del lugar del suministro (nombre y lugar).
- Cantidad de hormigón que compone la carga, expresada en metros cúbicos de hormigón fresco.
- Identificación del camión hormigonera (o equipo de transporte) y de la persona que proceda a la descarga.
- Hora límite de uso para el hormigón.

Después del suministro:

- El certificado de garantía del producto suministrado, firmado por persona física con poder de representación suficiente.

Ensayos:

La comprobación de las propiedades o características exigibles a este material se realiza según la Instrucción de Hormigón Estructural (EHE-08).

CONSERVACIÓN, ALMACENAMIENTO Y MANIPULACIÓN

En el vertido y colocación de las masas, incluso cuando estas operaciones se realicen de un modo continuo mediante conducciones apropiadas, se adoptarán las debidas precauciones para evitar la disgregación de la mezcla.

RECOMENDACIONES PARA SU USO EN OBRA

El tiempo transcurrido entre la adición de agua de amasado al cemento y a los áridos y la colocación del hormigón, no debe ser mayor de hora y media. En tiempo caluroso, o bajo condiciones que contribuyan a un rápido fraguado del hormigón, el tiempo límite deberá ser inferior, a menos que se adopten medidas especiales que, sin perjudicar la calidad del hormigón, aumenten el tiempo de fraguado.

Hormigonado en tiempo frío:

La temperatura de la masa de hormigón, en el momento de verterla en el molde o encofrado, no será inferior a 5°C.

Se prohíbe verter el hormigón sobre elementos (armaduras, moldes, etc.) cuya temperatura sea inferior a cero grados centígrados.

En general, se suspenderá el hormigonado siempre que se prevea que, dentro de las cuarenta y ocho horas siguientes, pueda descender la temperatura ambiente por debajo de cero grados centígrados.

En los casos en que, por absoluta necesidad, se hormigone en tiempo de heladas, se adoptarán las medidas necesarias para garantizar que, durante el fraguado y primer endurecimiento del hormigón, no se producirán deterioros locales en los elementos correspondientes, ni mermas permanentes apreciables de las características resistentes del material.

Hormigonado en tiempo caluroso:

Si la temperatura ambiente es superior a 40°C o hay un viento excesivo, se suspenderá el hormigonado, salvo que, previa autorización expresa de la Dirección de Obra, se adopten medidas especiales.

ACEROS CORRUGADOS

CONDICIONES DE SUMINISTRO

Los aceros se deben transportar protegidos adecuadamente contra la lluvia y la agresividad de la atmósfera ambiental.

RECEPCIÓN Y CONTROL

Documentación de los suministros:

Los suministradores entregarán al Constructor, quién los facilitará a la Dirección Facultativa, cualquier documento de identificación del producto exigido por la reglamentación aplicable o, en su caso, por el proyecto o por la Dirección Facultativa. Se facilitarán los siguientes documentos:

Antes del suministro:

- Los documentos de conformidad o autorizaciones administrativas exigidas reglamentariamente.
- Hasta la entrada en vigor del marcado CE, se adjuntarán los certificados de ensayo que garanticen el cumplimiento de las siguientes características:
- Características mecánicas mínimas garantizadas por el fabricante.
- Ausencia de grietas después del ensayo de doblado-desdoblado.
- Aptitud al doblado simple.
- Los aceros soldables con características especiales de ductilidad deberán cumplir los requisitos de los ensayos de fatiga y deformación alternativa.
- Características de adherencia. Cuando el fabricante garantice las características de adherencia mediante el ensayo de la viga, presentará un certificado de homologación de adherencia, en el que constará, al menos:
- Marca comercial del acero.
- Forma de suministro: barra o rollo.
- Límites admisibles de variación de las características geométricas de los resaltos.
- Composición química.
- En la documentación, además, constará:
- El nombre del laboratorio. En el caso de que no se trate de un laboratorio público, declaración de estar acreditado para el ensayo referido.
- Fecha de emisión del certificado.

Durante el suministro:

- Las hojas de suministro de cada partida o remesa.
- Hasta la entrada en vigor del marcado CE, se adjuntará una declaración del sistema de identificación del acero que haya empleado el fabricante.
- La clase técnica se especificará mediante un código de identificación del tipo de acero mediante engrosamientos u omisiones de corrugas o grafilas. Además, las barras corrugadas deberán llevar grabadas las marcas de identificación que incluyen información sobre el país de origen y el fabricante.
- En el caso de que el producto de acero corrugado sea suministrado en rollo o proceda de operaciones de enderezado previas a su suministro, deberá indicarse explícitamente en la correspondiente hoja de suministro.
- En el caso de barras corrugadas en las que, dadas las características del acero, se precise de procedimientos especiales para el proceso de soldadura, el fabricante deberá indicarlos.

Después del suministro:

- El certificado de garantía del producto suministrado, firmado por persona física con poder de representación suficiente.

Distintivos de calidad y evaluaciones de idoneidad técnica:

En su caso, los suministradores entregarán al Constructor, quién la facilitará a la Dirección Facultativa, una copia compulsada por persona física de los certificados que avalen que los productos que se suministrarán están en posesión de un distintivo de calidad oficialmente reconocido, donde al menos constará la siguiente información:

- Identificación de la entidad certificadora.
- Logotipo del distintivo de calidad.
- Identificación del fabricante.
- Alcance del certificado.
- Garantía que queda cubierta por el distintivo (nivel de certificación).
- Número de certificado.
- Fecha de expedición del certificado.

Antes del inicio del suministro, la Dirección Facultativa valorará, en función del nivel de garantía del distintivo y de acuerdo con lo indicado en el proyecto y lo establecido en la Instrucción de Hormigón Estructural (EHE-08), si la documentación aportada es suficiente para la aceptación del producto suministrado o, en su caso, qué comprobaciones deben efectuarse.

Ensayos:

La comprobación de las propiedades o características exigibles a este material se realiza según la Instrucción de Hormigón Estructural (EHE-08).

En el caso de efectuarse ensayos, los laboratorios de control facilitarán sus resultados acompañados de la incertidumbre de medida para un determinado nivel de confianza, así como la información relativa a las fechas, tanto de la entrada de la muestra en el laboratorio como de la realización de los ensayos.

Las entidades y los laboratorios de control de calidad entregarán los resultados de su actividad al agente autor del encargo y, en todo caso, a la Dirección Facultativa.

CONSERVACIÓN, ALMACENAMIENTO Y MANIPULACIÓN

Durante el almacenamiento las armaduras se protegerán adecuadamente contra la lluvia y de la agresividad de la atmósfera ambiental. Hasta el momento de su empleo, se conservarán en obra, cuidadosamente clasificadas según sus tipos, calidades, diámetros y procedencias, para garantizar la necesaria trazabilidad.

Antes de su utilización y especialmente después de un largo periodo de almacenamiento en obra, se examinará el estado de su superficie, con el fin de asegurarse de que no presenta alteraciones perjudiciales. Una ligera capa de óxido en la superficie de las barras no se considera perjudicial para su utilización. Sin embargo, no se admitirán pérdidas de peso por oxidación superficial, comprobadas después de una limpieza con cepillo de alambres hasta quitar el óxido adherido, que sean superiores al 1% respecto al peso inicial de la muestra. En el momento de su utilización, las armaduras pasivas deben estar exentas de sustancias extrañas en su superficie tales como grasa, aceite, pintura, polvo, tierra o cualquier otro material perjudicial para su buena conservación o su adherencia.

La elaboración de armaduras mediante procesos de ferralla requiere disponer de unas instalaciones que permitan desarrollar, al menos, las siguientes actividades:

Almacenamiento de los productos de acero empleados.

Proceso de enderezado, en el caso de emplearse acero corrugado suministrado en rollo.

Procesos de corte, doblado, soldadura y armado, según el caso.

RECOMENDACIONES PARA SU USO EN OBRA

Para prevenir la corrosión, se deberá tener en cuenta todas las consideraciones relativas a los espesores de recubrimiento.

Con respecto a los materiales empleados, se prohíbe poner en contacto las armaduras con otros metales de muy diferente potencial galvánico.

Se prohíbe emplear materiales componentes (agua, áridos, aditivos y/o adiciones) que contengan iones despasivantes, como cloruros, sulfuros y sulfatos, en proporciones superiores a las establecidas.

UNIDAD DE OBRA EHS010B: PILAR DE SECCIÓN RECTANGULAR O CUADRADA DE HORMIGÓN ARMADO, REALIZADO CON HORMIGÓN HA-25/B/20/IIA FABRICADO EN CENTRAL, Y VERTIDO CON CUBILOTE, Y ACERO UNE-EN 10080 B 500 S, CUANTÍA 120 KG/M³; MONTAJE Y DESMONTAJE DEL SISTEMA DE ENCOFRADO DE CHAPAS METÁLICAS REUTILIZABLES, ENTRE 4 Y 5 M DE ALTURA LIBRE Y 25X40 CM DE SECCIÓN MEDIA.

CARACTERÍSTICAS TÉCNICAS

Formación de pilar de sección rectangular o cuadrada de hormigón armado, de entre 4 y 5 m de altura libre y 25x40 cm de sección media, realizado con hormigón HA-25/B/20/IIa fabricado en central, y vertido con cubilote, y acero UNE-EN 10080 B 500 S, con una cuantía aproximada de 120 kg/m³. montaje y desmontaje del sistema de encofrado de chapas metálicas reutilizables. Incluso p/p de separadores.

NORMATIVA DE APLICACIÓN

Elaboración, transporte y puesta en obra del hormigón: **Instrucción de Hormigón Estructural (EHE-08)**.

Ejecución: **NTE-EHS. Estructuras de hormigón armado: Soportes**.

Montaje y desmontaje del sistema de encofrado: **Instrucción de Hormigón Estructural (EHE-08)**.

CRITERIO DE MEDICIÓN EN PROYECTO

Volumen medido según documentación gráfica de Proyecto.

CONDICIONES PREVIAS QUE HAN DE CUMPLIRSE ANTES DE LA EJECUCIÓN DE LAS UNIDADES DE OBRA

DEL SOPORTE

Se comprobará la existencia de las armaduras de espera.

AMBIENTALES

Se suspenderán los trabajos de hormigonado cuando llueva con intensidad, nieve, exista viento excesivo, una temperatura ambiente superior a 40°C o se prevea que dentro de las 48 horas siguientes pueda descender la temperatura ambiente por debajo de los 0°C.

DEL CONTRATISTA

Dispondrá en obra de una serie de medios, en previsión de que se produzcan cambios bruscos de las condiciones ambientales durante el hormigonado o posterior periodo de fraguado, no pudiendo comenzarse el hormigonado de los diferentes elementos sin la autorización por escrito del Director de Ejecución de la obra.

PROCESO DE EJECUCIÓN

FASES DE EJECUCIÓN

Replanteo. Colocación de las armaduras con separadores homologados. Montaje del sistema de encofrado. Vertido y compactación del hormigón. Desmontaje del sistema de encofrado. Curado del hormigón. Reparación de defectos superficiales.

CONDICIONES DE TERMINACIÓN

El conjunto será monolítico y transmitirá correctamente las cargas. Las formas y texturas de acabado serán las especificadas.

CONSERVACIÓN Y MANTENIMIENTO

Se evitará la actuación sobre el elemento de acciones mecánicas no previstas en el cálculo.

CRITERIO DE MEDICIÓN EN OBRA Y CONDICIONES DE ABONO

Se medirá el volumen realmente ejecutado según especificaciones de Proyecto.

PRESCRIPCIONES SOBRE LOS MATERIALES

HORMIGÓN ESTRUCTURAL

CONDICIONES DE SUMINISTRO

El hormigón se debe transportar utilizando procedimientos adecuados para conseguir que las masas lleguen al lugar de entrega en las condiciones estipuladas, sin experimentar variación sensible en las características que poseían recién amasadas.

Cuando el hormigón se amasa completamente en central y se transporta en amasadoras móviles, el volumen de hormigón transportado no deberá exceder del 80% del volumen total del tambor. Cuando el hormigón se amasa, o se termina de amasar, en amasadora móvil, el volumen no excederá de los dos tercios del volumen total del tambor.

Los equipos de transporte deberán estar exentos de residuos de hormigón o mortero endurecido, para lo cual se limpiarán cuidadosamente antes de proceder a la carga de una nueva masa fresca de hormigón. Asimismo, no deberán presentar desperfectos o desgastes en las paletas o en su superficie interior que puedan afectar a la homogeneidad del hormigón.

El transporte podrá realizarse en amasadoras móviles, a la velocidad de agitación, o en equipos con o sin agitadores, siempre que tales equipos tengan superficies lisas y redondeadas y sean capaces de mantener la homogeneidad del hormigón durante el transporte y la descarga.

RECEPCIÓN Y CONTROL

Documentación de los suministros:

Los suministradores entregarán al Constructor, quién los facilitará a la Dirección Facultativa, cualquier documento de identificación del producto exigido por la reglamentación aplicable o, en su caso, por el proyecto o por la Dirección Facultativa. Se facilitarán los siguientes documentos:

Antes del suministro:

- Los documentos de conformidad o autorizaciones administrativas exigidas reglamentariamente.
- Se entregarán los certificados de ensayo que garanticen el cumplimiento de lo establecido en la Instrucción de Hormigón Estructural (EHE-08).

Durante el suministro:

- Cada carga de hormigón fabricado en central, tanto si ésta pertenece o no a las instalaciones de obra, irá acompañada de una hoja de suministro que estará en todo momento a disposición de la Dirección de Obra, y en la que deberán figurar, como mínimo, los siguientes datos:
- Nombre de la central de fabricación de hormigón.
- Número de serie de la hoja de suministro.
- Fecha de entrega.
- Nombre del peticionario y del responsable de la recepción.
- Especificación del hormigón.
- En el caso de que el hormigón se designe por propiedades:
- Designación.
- Contenido de cemento en kilos por metro cúbico (kg/m^3) de hormigón, con una tolerancia de ± 15 kg.
- Relación agua/cemento del hormigón, con una tolerancia de $\pm 0,02$.
- En el caso de que el hormigón se designe por dosificación:
- Contenido de cemento por metro cúbico de hormigón.
- Relación agua/cemento del hormigón, con una tolerancia de $\pm 0,02$.
- Tipo de ambiente.
- Tipo, clase y marca del cemento.
- Consistencia.
- Tamaño máximo del árido.
- Tipo de aditivo, si lo hubiere, y en caso contrario indicación expresa de que no contiene.
- Procedencia y cantidad de adición (cenizas volantes o humo de sílice) si la hubiere y, en caso contrario, indicación expresa de que no contiene.
- Designación específica del lugar del suministro (nombre y lugar).
- Cantidad de hormigón que compone la carga, expresada en metros cúbicos de hormigón fresco.
- Identificación del camión hormigonera (o equipo de transporte) y de la persona que proceda a la descarga.
- Hora límite de uso para el hormigón.

Después del suministro:

- El certificado de garantía del producto suministrado, firmado por persona física con poder de representación suficiente.

Ensayos:

La comprobación de las propiedades o características exigibles a este material se realiza según la Instrucción de Hormigón Estructural (EHE-08).

CONSERVACIÓN, ALMACENAMIENTO Y MANIPULACIÓN

En el vertido y colocación de las masas, incluso cuando estas operaciones se realicen de un modo continuo mediante conducciones apropiadas, se adoptarán las debidas precauciones para evitar la disgregación de la mezcla.

RECOMENDACIONES PARA SU USO EN OBRA

El tiempo transcurrido entre la adición de agua de amasado al cemento y a los áridos y la colocación del hormigón, no debe ser mayor de hora y media. En tiempo caluroso, o bajo condiciones que contribuyan a un rápido fraguado del hormigón, el tiempo límite deberá ser inferior, a menos que se adopten medidas especiales que, sin perjudicar la calidad del hormigón, aumenten el tiempo de fraguado.

Hormigonado en tiempo frío:

La temperatura de la masa de hormigón, en el momento de verterla en el molde o encofrado, no será inferior a 5°C.

Se prohíbe verter el hormigón sobre elementos (armaduras, moldes, etc.) cuya temperatura sea

inferior a cero grados centígrados.

En general, se suspenderá el hormigonado siempre que se prevea que, dentro de las cuarentay ocho horas siguientes, pueda descender la temperatura ambiente por debajo de cero gradoscentígrados.

En los casos en que, por absoluta necesidad, se hormigone en tiempo de heladas, se adoptarán las medidas necesarias para garantizar que, durante el fraguado y primer endurecimiento del hormigón, no se producirán deterioros locales en los elementos correspondientes, ni mermas permanentes apreciables de las características resistentes del material.

Hormigonado en tiempo caluroso:

Si la temperatura ambiente es superior a 40°C o hay un viento excesivo, se suspenderá el hormigonado, salvo que, previa autorización expresa de la Dirección de Obra, se adopten medidas especiales.

ACEROS CORRUGADOS

CONDICIONES DE SUMINISTRO

Los aceros se deben transportar protegidos adecuadamente contra la lluvia y la agresividad de la atmósfera ambiental.

RECEPCIÓN Y CONTROL

Documentación de los suministros:

Los suministradores entregarán al Constructor, quién los facilitará a la Dirección Facultativa, cualquier documento de identificación del producto exigido por la reglamentación aplicable o, en su caso, por el proyecto o por la Dirección Facultativa. Se facilitarán los siguientes documentos:

Antes del suministro:

- Los documentos de conformidad o autorizaciones administrativas exigidas reglamentariamente.
- Hasta la entrada en vigor del marcado CE, se adjuntarán los certificados de ensayo que garanticen el cumplimiento de las siguientes características:
 - Características mecánicas mínimas garantizadas por el fabricante.
 - Ausencia de grietas después del ensayo de doblado-desdoblado.
 - Aptitud al doblado simple.
- Los aceros soldables con características especiales de ductilidad deberán cumplir los requisitos de los ensayos de fatiga y deformación alternativa.
- Características de adherencia. Cuando el fabricante garantice las características de adherencia mediante el ensayo de la viga, presentará un certificado de homologación de adherencia, en el que constará, al menos:
 - Marca comercial del acero.
 - Forma de suministro: barra o rollo.

- Límites admisibles de variación de las características geométricas de los resaltos.
- Composición química.
- En la documentación, además, constará:
- El nombre del laboratorio. En el caso de que no se trate de un laboratorio público, declaración de estar acreditado para el ensayo referido.
- Fecha de emisión del certificado.

Durante el suministro:

- Las hojas de suministro de cada partida o remesa.
- Hasta la entrada en vigor del marcado CE, se adjuntará una declaración del sistema de identificación del acero que haya empleado el fabricante.
- La clase técnica se especificará mediante un código de identificación del tipo de acero mediante engrosamientos u omisiones de corrugas o grafilas. Además, las barras corrugadas deberán llevar grabadas las marcas de identificación que incluyen información sobre el país de origen y el fabricante.
- En el caso de que el producto de acero corrugado sea suministrado en rollo o proceda de operaciones de enderezado previas a su suministro, deberá indicarse explícitamente en la correspondiente hoja de suministro.
- En el caso de barras corrugadas en las que, dadas las características del acero, se precise de procedimientos especiales para el proceso de soldadura, el fabricante deberá indicarlos.

Después del suministro:

- El certificado de garantía del producto suministrado, firmado por persona física con poder de representación suficiente.

Distintivos de calidad y evaluaciones de idoneidad técnica:

En su caso, los suministradores entregarán al Constructor, quién la facilitará a la Dirección Facultativa, una copia compulsada por persona física de los certificados que avalen que los productos que se suministrarán están en posesión de un distintivo de calidad oficialmente reconocido, donde al menos constará la siguiente información:

- Identificación de la entidad certificadora.
- Logotipo del distintivo de calidad.
- Identificación del fabricante.
- Alcance del certificado.
- Garantía que queda cubierta por el distintivo (nivel de certificación).
- Número de certificado.
- Fecha de expedición del certificado.

Antes del inicio del suministro, la Dirección Facultativa valorará, en función del nivel de garantía del distintivo y de acuerdo con lo indicado en el proyecto y lo establecido en la Instrucción de Hormigón Estructural (EHE-08), si la documentación aportada es suficiente para la aceptación del producto suministrado o, en su caso, qué comprobaciones deben efectuarse.

Ensayos:

La comprobación de las propiedades o características exigibles a este material se realiza según la Instrucción de Hormigón Estructural (EHE-08).

En el caso de efectuarse ensayos, los laboratorios de control facilitarán sus resultados acompañados de la incertidumbre de medida para un determinado nivel de confianza, así como la información relativa a las fechas, tanto de la entrada de la muestra en el laboratorio como de la realización de los ensayos.

Las entidades y los laboratorios de control de calidad entregarán los resultados de su actividad al agente autor del encargo y, en todo caso, a la Dirección Facultativa.

CONSERVACIÓN, ALMACENAMIENTO Y MANIPULACIÓN

Durante el almacenamiento las armaduras se protegerán adecuadamente contra la lluvia y de la agresividad de la atmósfera ambiental. Hasta el momento de su empleo, se conservarán en obra, cuidadosamente clasificadas según sus tipos, calidades, diámetros y procedencias, para garantizar la necesaria trazabilidad.

Antes de su utilización y especialmente después de un largo periodo de almacenamiento en

obra, se examinará el estado de su superficie, con el fin de asegurarse de que no presenta alteraciones perjudiciales. Una ligera capa de óxido en la superficie de las barras no se considera perjudicial para su utilización. Sin embargo, no se admitirán pérdidas de peso por oxidación superficial, comprobadas después de una limpieza con cepillo de alambres hasta quitar el óxido adherido, que sean superiores al 1% respecto al peso inicial de la muestra. En el momento de su utilización, las armaduras pasivas deben estar exentas de sustancias extrañas en su superficie tales como grasa, aceite, pintura, polvo, tierra o cualquier otro material perjudicial para su buena conservación o su adherencia.

La elaboración de armaduras mediante procesos de ferralla requiere disponer de unas instalaciones que permitan desarrollar, al menos, las siguientes actividades:

Almacenamiento de los productos de acero empleados.

Proceso de enderezado, en el caso de emplearse acero corrugado suministrado en rollo.

Procesos de corte, doblado, soldadura y armado, según el caso.

RECOMENDACIONES PARA SU USO EN OBRA

Para prevenir la corrosión, se deberá tener en cuenta todas las consideraciones relativas a los espesores de recubrimiento.

Con respecto a los materiales empleados, se prohíbe poner en contacto las armaduras con otros metales de muy diferente potencial galvánico.

Se prohíbe emplear materiales componentes (agua, áridos, aditivos y/o adiciones) que contengan iones despasivantes, como cloruros, sulfuros y sulfatos, en proporciones superiores a las establecidas.

UNIDAD DE OBRA EHS010C: PILAR DE SECCIÓN RECTANGULAR O CUADRADA DE HORMIGÓN ARMADO, REALIZADO CON HORMIGÓN HA-25/B/20/IIA FABRICADO EN CENTRAL, Y VERTIDO CON CUBILOTE, Y ACERO UNE-EN 10080 B 500 S, CUANTÍA 120 KG/M³; MONTAJE Y DESMONTAJE DEL SISTEMA DE ENCOFRADO DE CHAPAS METÁLICAS REUTILIZABLES, ENTRE 3 Y 4 M DE ALTURA LIBRE Y 25X25 CM DE SECCIÓN MEDIA.

CARACTERÍSTICAS TÉCNICAS

Formación de pilar de sección rectangular o cuadrada de hormigón armado, de entre 3 y 4 m de altura libre y 25x25 cm de sección media, realizado con hormigón HA-25/B/20/IIa fabricado en central, y vertido con cubilote, y acero UNE-EN 10080 B 500 S, con una cuantía aproximada de 120 kg/m³. montaje y desmontaje del sistema de encofrado de chapas metálicas reutilizables. Incluso p/p de separadores.

NORMATIVA DE APLICACIÓN

Elaboración, transporte y puesta en obra del hormigón: **Instrucción de Hormigón Estructural (EHE-08).**

Ejecución: **NTE-EHS. Estructuras de hormigón armado: Soportes.**

Montaje y desmontaje del sistema de encofrado: **Instrucción de Hormigón Estructural (EHE-08).**

CRITERIO DE MEDICIÓN EN PROYECTO

Volumen medido según documentación gráfica de Proyecto.

CONDICIONES PREVIAS QUE HAN DE CUMPLIRSE ANTES DE LA EJECUCIÓN DE LAS UNIDADES DE OBRA

DEL SOPORTE

Se comprobará la existencia de las armaduras de espera.

AMBIENTALES

Se suspenderán los trabajos de hormigonado cuando llueva con intensidad, nieve, exista viento excesivo, una temperatura ambiente superior a 40°C o se prevea que dentro de las 48 horas siguientes pueda descender la temperatura ambiente por debajo de los 0°C.

DEL CONTRATISTA

Dispondrá en obra de una serie de medios, en previsión de que se produzcan cambios bruscos de las condiciones ambientales durante el hormigonado o posterior periodo de fraguado, no pudiendo comenzarse el hormigonado de los diferentes elementos sin la

autorización por escrito del Director de Ejecución de la obra.

PROCESO DE EJECUCIÓN

FASES DE EJECUCIÓN

Replanteo. Colocación de las armaduras con separadores homologados. Montaje del sistema de encofrado. Vertido y compactación del hormigón. Desmontaje del sistema de encofrado. Curado del hormigón. Reparación de defectos superficiales.

CONDICIONES DE TERMINACIÓN

El conjunto será monolítico y transmitirá correctamente las cargas. Las formas y texturas de acabado serán las especificadas.

CONSERVACIÓN Y MANTENIMIENTO

Se evitará la actuación sobre el elemento de acciones mecánicas no previstas en el cálculo.

CRITERIO DE MEDICIÓN EN OBRA Y CONDICIONES DE ABONO

Se medirá el volumen realmente ejecutado según especificaciones de Proyecto.

PRESCRIPCIONES SOBRE LOS MATERIALES

HORMIGÓN ESTRUCTURAL

CONDICIONES DE SUMINISTRO

El hormigón se debe transportar utilizando procedimientos adecuados para conseguir que las masas lleguen al lugar de entrega en las condiciones estipuladas, sin experimentar variación sensible en las características que poseían recién amasadas.

Cuando el hormigón se amasa completamente en central y se transporta en amasadoras móviles, el volumen de hormigón transportado no deberá exceder del 80% del volumen total del tambor. Cuando el hormigón se amasa, o se termina de amasar, en amasadora móvil, el volumen no excederá de los dos tercios del volumen total del tambor.

Los equipos de transporte deberán estar exentos de residuos de hormigón o mortero endurecido, para lo cual se limpiarán cuidadosamente antes de proceder a la carga de una nueva masa fresca de hormigón. Asimismo, no deberán presentar desperfectos o desgastes en las paletas o en su superficie interior que puedan afectar a la homogeneidad del hormigón.

El transporte podrá realizarse en amasadoras móviles, a la velocidad de agitación, o en equipos

con o sin agitadores, siempre que tales equipos tengan superficies lisas y redondeadas y sean

capaces de mantener la homogeneidad del hormigón durante el transporte y la descarga.

RECEPCIÓN Y CONTROL

Documentación de los suministros:

Los suministradores entregarán al Constructor, quién los facilitará a la Dirección Facultativa, cualquier documento de identificación del producto exigido por la reglamentación aplicable o, en su caso, por el proyecto o por la Dirección Facultativa. Se facilitarán los siguientes documentos:

Antes del suministro:

- Los documentos de conformidad o autorizaciones administrativas exigidas reglamentariamente.
- Se entregarán los certificados de ensayo que garanticen el cumplimiento de lo establecido en la Instrucción de Hormigón Estructural (EHE-08).

Durante el suministro:

- Cada carga de hormigón fabricado en central, tanto si ésta pertenece o no a las instalaciones de obra, irá acompañada de una hoja de suministro que estará en todo momento a disposición de la Dirección de Obra, y en la que deberán figurar, como mínimo, los siguientes datos:

- Nombre de la central de fabricación de hormigón.
- Número de serie de la hoja de suministro.
- Fecha de entrega.
- Nombre del peticionario y del responsable de la recepción.
- Especificación del hormigón.
- En el caso de que el hormigón se designe por propiedades:
- Designación.
- Contenido de cemento en kilos por metro cúbico (kg/m^3) de hormigón, con una tolerancia de ± 15 kg.
- Relación agua/cemento del hormigón, con una tolerancia de $\pm 0,02$.
- En el caso de que el hormigón se designe por dosificación:
- Contenido de cemento por metro cúbico de hormigón.
- Relación agua/cemento del hormigón, con una tolerancia de $\pm 0,02$.
- Tipo de ambiente.
- Tipo, clase y marca del cemento.
- Consistencia.
- Tamaño máximo del árido.
- Tipo de aditivo, si lo hubiere, y en caso contrario indicación expresa de que no contiene.
- Procedencia y cantidad de adición (cenizas volantes o humo de sílice) si la hubiere y, en caso contrario, indicación expresa de que no contiene.
- Designación específica del lugar del suministro (nombre y lugar).
- Cantidad de hormigón que compone la carga, expresada en metros cúbicos de hormigón fresco.
- Identificación del camión hormigonera (o equipo de transporte) y de la persona que proceda a la descarga.
- Hora límite de uso para el hormigón.

Después del suministro:

- El certificado de garantía del producto suministrado, firmado por persona física con poder de representación suficiente.

Ensayos:

La comprobación de las propiedades o características exigibles a este material se realiza según la Instrucción de Hormigón Estructural (EHE-08).

CONSERVACIÓN, ALMACENAMIENTO Y MANIPULACIÓN

En el vertido y colocación de las masas, incluso cuando estas operaciones se realicen de un modo continuo mediante conducciones apropiadas, se adoptarán las debidas precauciones para evitar la disgregación de la mezcla.

RECOMENDACIONES PARA SU USO EN OBRA

El tiempo transcurrido entre la adición de agua de amasado al cemento y a los áridos y la colocación del hormigón, no debe ser mayor de hora y media. En tiempo caluroso, o bajo condiciones que contribuyan a un rápido fraguado del hormigón, el tiempo límite deberá ser inferior, a menos que se adopten medidas especiales que, sin perjudicar la calidad del hormigón, aumenten el tiempo de fraguado.

Hormigonado en tiempo frío:

La temperatura de la masa de hormigón, en el momento de verterla en el molde o encofrado, no será inferior a 5°C .

Se prohíbe verter el hormigón sobre elementos (armaduras, moldes, etc.) cuya temperatura sea

inferior a cero grados centígrados.

En general, se suspenderá el hormigonado siempre que se prevea que, dentro de las cuarenta y ocho horas siguientes, pueda descender la temperatura ambiente por debajo de cero grados centígrados.

En los casos en que, por absoluta necesidad, se hormigone en tiempo de heladas, se adoptarán las medidas necesarias para garantizar que, durante el fraguado y primer endurecimiento del hormigón, no se producirán deterioros locales en los elementos

correspondientes, ni mermas permanentes apreciables de las características resistentes del material.

Hormigonado en tiempo caluroso:

Si la temperatura ambiente es superior a 40°C o hay un viento excesivo, se suspenderá el hormigonado, salvo que, previa autorización expresa de la Dirección de Obra, se adopten medidas especiales.

ACEROS CORRUGADOS

CONDICIONES DE SUMINISTRO

Los aceros se deben transportar protegidos adecuadamente contra la lluvia y la agresividad de la atmósfera ambiental.

RECEPCIÓN Y CONTROL

Documentación de los suministros:

Los suministradores entregarán al Constructor, quién los facilitará a la Dirección Facultativa, cualquier documento de identificación del producto exigido por la reglamentación aplicable o, en su caso, por el proyecto o por la Dirección Facultativa. Se facilitarán los siguientes documentos:

Antes del suministro:

- Los documentos de conformidad o autorizaciones administrativas exigidas reglamentariamente.
- Hasta la entrada en vigor del marcado CE, se adjuntarán los certificados de ensayo que garanticen el cumplimiento de las siguientes características:
- Características mecánicas mínimas garantizadas por el fabricante.
- Ausencia de grietas después del ensayo de doblado-desdoblado.
- Aptitud al doblado simple.
- Los aceros soldables con características especiales de ductilidad deberán cumplir los requisitos de los ensayos de fatiga y deformación alternativa.
- Características de adherencia. Cuando el fabricante garantice las características de adherencia mediante el ensayo de la viga, presentará un certificado de homologación de adherencia, en el que constará, al menos:
- Marca comercial del acero.
- Forma de suministro: barra o rollo.
- Límites admisibles de variación de las características geométricas de los resaltos.
- Composición química.
- En la documentación, además, constará:
- El nombre del laboratorio. En el caso de que no se trate de un laboratorio público, declaración de estar acreditado para el ensayo referido.
- Fecha de emisión del certificado.

Durante el suministro:

- Las hojas de suministro de cada partida o remesa.
- Hasta la entrada en vigor del marcado CE, se adjuntará una declaración del sistema de identificación del acero que haya empleado el fabricante.
- La clase técnica se especificará mediante un código de identificación del tipo de acero mediante engrosamientos u omisiones de corrugas o grafilas. Además, las barras corrugadas deberán llevar grabadas las marcas de identificación que incluyen información sobre el país de origen y el fabricante.
- En el caso de que el producto de acero corrugado sea suministrado en rollo o proceda de operaciones de enderezado previas a su suministro, deberá indicarse explícitamente en la correspondiente hoja de suministro.
- En el caso de barras corrugadas en las que, dadas las características del acero, se precise de procedimientos especiales para el proceso de soldadura, el fabricante deberá indicarlos.

Después del suministro:

- El certificado de garantía del producto suministrado, firmado por persona física con poder

de representación suficiente.

Distintivos de calidad y evaluaciones de idoneidad técnica:

En su caso, los suministradores entregarán al Constructor, quién la facilitará a la Dirección Facultativa, una copia compulsada por persona física de los certificados que avalen que los productos que se suministrarán están en posesión de un distintivo de calidad oficialmente reconocido, donde al menos constará la siguiente información:

- Identificación de la entidad certificadora.
- Logotipo del distintivo de calidad.
- Identificación del fabricante.
- Alcance del certificado.
- Garantía que queda cubierta por el distintivo (nivel de certificación).
- Número de certificado.
- Fecha de expedición del certificado.

Antes del inicio del suministro, la Dirección Facultativa valorará, en función del nivel de garantía del distintivo y de acuerdo con lo indicado en el proyecto y lo establecido en la Instrucción de Hormigón Estructural (EHE-08), si la documentación aportada es suficiente para la aceptación del producto suministrado o, en su caso, qué comprobaciones deben efectuarse.

Ensayos:

La comprobación de las propiedades o características exigibles a este material se realiza según la Instrucción de Hormigón Estructural (EHE-08).

En el caso de efectuarse ensayos, los laboratorios de control facilitarán sus resultados acompañados de la incertidumbre de medida para un determinado nivel de confianza, así como la información relativa a las fechas, tanto de la entrada de la muestra en el laboratorio como de la realización de los ensayos.

Las entidades y los laboratorios de control de calidad entregarán los resultados de su actividad al agente autor del encargo y, en todo caso, a la Dirección Facultativa.

CONSERVACIÓN, ALMACENAMIENTO Y MANIPULACIÓN

Durante el almacenamiento las armaduras se protegerán adecuadamente contra la lluvia y de la agresividad de la atmósfera ambiental. Hasta el momento de su empleo, se conservarán en obra, cuidadosamente clasificadas según sus tipos, calidades, diámetros y procedencias, para garantizar la necesaria trazabilidad.

Antes de su utilización y especialmente después de un largo periodo de almacenamiento en obra, se examinará el estado de su superficie, con el fin de asegurarse de que no presenta alteraciones perjudiciales. Una ligera capa de óxido en la superficie de las barras no se considera perjudicial para su utilización. Sin embargo, no se admitirán pérdidas de peso por oxidación superficial, comprobadas después de una limpieza con cepillo de alambres hasta quitar el óxido adherido, que sean superiores al 1% respecto al peso inicial de la muestra.

En el momento de su utilización, las armaduras pasivas deben estar exentas de sustancias extrañas en su superficie tales como grasa, aceite, pintura, polvo, tierra o cualquier otro material perjudicial para su buena conservación o su adherencia.

RECOMENDACIONES PARA SU USO EN OBRA

Para prevenir la corrosión, se deberá tener en cuenta todas las consideraciones relativas a los espesores de recubrimiento.

Con respecto a los materiales empleados, se prohíbe poner en contacto las armaduras con otros metales de muy diferente potencial galvánico.

Se prohíbe emplear materiales componentes (agua, áridos, aditivos y/o adiciones) que contengan iones despasivantes, como cloruros, sulfuros y sulfatos, en proporciones superiores a las establecidas.

UNIDAD DE OBRA EHV010: VIGA PLANA DE HORMIGÓN ARMADO, REALIZADA CON HORMIGÓN HA-25/B/20/IIA FABRICADO EN CENTRAL, Y VERTIDO CON CUBILOTE, Y ACERO UNE-EN 10080 B 500 S, CUANTÍA 150 KG/M³; MONTAJE Y DESMONTAJE DEL SISTEMA DE ENCOFRADO DE MADERA, EN PLANTA DE ENTRE 4 Y 5 M DE ALTURA LIBRE.

CARACTERÍSTICAS TÉCNICAS

Formación de viga plana de hormigón armado, realizada con hormigón HA-25/B/20/IIa fabricado en central, y vertido con cubilote, y acero UNE-EN 10080 B 500 S, con una cuantía aproximada de 150 kg/m³, situada en planta de entre 4 y 5 m de altura libre. Montaje y desmontaje del sistema de encofrado continuo con puntales, sopandas metálicas y superficie encofrante de madera tratada reforzada con varillas y perfiles.

NORMATIVA DE APLICACIÓN

Elaboración, transporte y puesta en obra del hormigón:

- **Instrucción de Hormigón Estructural (EHE-08).**

Ejecución:

- **NTE-EHV. Estructuras de hormigón armado: Vigas.**

Montaje y desmontaje del sistema de encofrado:

- **Instrucción de Hormigón Estructural (EHE-08).**

- **NTE-EME. Estructuras de madera: Encofrados.**

CRITERIO DE MEDICIÓN EN PROYECTO

Volumen medido según documentación gráfica de Proyecto.

CONDICIONES PREVIAS QUE HAN DE CUMPLIRSE ANTES DE LA EJECUCIÓN DE LAS UNIDADES DE OBRA

DEL SOPORTE

Se habrán señalado los niveles de la planta a realizar sobre los pilares ya realizados.

AMBIENTALES

Se suspenderán los trabajos de hormigonado cuando llueva con intensidad, nieve, exista viento excesivo, una temperatura ambiente superior a 40°C o se prevea que dentro de las 48 horas siguientes pueda descender la temperatura ambiente por debajo de los 0°C.

DEL CONTRATISTA

Dispondrá en obra de una serie de medios, en previsión de que se produzcan cambios bruscos de las condiciones ambientales durante el hormigonado o posterior periodo de fraguado, no pudiendo comenzarse el hormigonado de los diferentes elementos sin la autorización por escrito del Director de Ejecución de la obra.

PROCESO DE EJECUCIÓN

FASES DE EJECUCIÓN

Replanteo. Montaje del sistema de encofrado. Colocación de las armaduras con separadores homologados. Vertido y compactación del hormigón. Curado del hormigón. Desmontaje del sistema de encofrado. Reparación de defectos superficiales.

CONDICIONES DE TERMINACIÓN

El conjunto será monolítico y transmitirá correctamente las cargas.

CONSERVACIÓN Y MANTENIMIENTO

Se evitará la actuación sobre el elemento de acciones mecánicas no previstas en el cálculo.

CRITERIO DE MEDICIÓN EN OBRA Y CONDICIONES DE ABONO

Se medirá el volumen realmente ejecutado según especificaciones de Proyecto.

PRESCRIPCIONES SOBRE LOS MATERIALES

HORMIGÓN ESTRUCTURAL

CONDICIONES DE SUMINISTRO

El hormigón se debe transportar utilizando procedimientos adecuados para conseguir que las masas lleguen al lugar de entrega en las condiciones estipuladas, sin experimentar

variación sensible en las características que poseían recién amasadas.

Cuando el hormigón se amasa completamente en central y se transporta en amasadoras móviles, el volumen de hormigón transportado no deberá exceder del 80% del volumen total del tambor. Cuando el hormigón se amasa, o se termina de amasar, en amasadora móvil, el volumen no excederá de los dos tercios del volumen total del tambor.

Los equipos de transporte deberán estar exentos de residuos de hormigón o mortero endurecido, para lo cual se limpiarán cuidadosamente antes de proceder a la carga de una nueva masa fresca de hormigón. Asimismo, no deberán presentar desperfectos o desgastes en las paletas o en su superficie interior que puedan afectar a la homogeneidad del hormigón.

El transporte podrá realizarse en amasadoras móviles, a la velocidad de agitación, o en equipos

con o sin agitadores, siempre que tales equipos tengan superficies lisas y redondeadas y sean

capaces de mantener la homogeneidad del hormigón durante el transporte y la descarga.

RECEPCIÓN Y CONTROL

Documentación de los suministros:

Los suministradores entregarán al Constructor, quién los facilitará a la Dirección Facultativa, cualquier documento de identificación del producto exigido por la reglamentación aplicable o, en su caso, por el proyecto o por la Dirección Facultativa. Se facilitarán los siguientes documentos:

Antes del suministro:

- Los documentos de conformidad o autorizaciones administrativas exigidas reglamentariamente.
- Se entregarán los certificados de ensayo que garanticen el cumplimiento de lo establecido en la Instrucción de Hormigón Estructural (EHE-08).

Durante el suministro:

- Cada carga de hormigón fabricado en central, tanto si ésta pertenece o no a las instalaciones de obra, irá acompañada de una hoja de suministro que estará en todo momento a disposición de la Dirección de Obra, y en la que deberán figurar, como mínimo, los siguientes datos:
- Nombre de la central de fabricación de hormigón.
- Número de serie de la hoja de suministro.
- Fecha de entrega.
- Nombre del peticionario y del responsable de la recepción.
- Especificación del hormigón.
- En el caso de que el hormigón se designe por propiedades:
- Designación.
- Contenido de cemento en kilos por metro cúbico (kg/m^3) de hormigón, con una tolerancia de ± 15 kg.
- Relación agua/cemento del hormigón, con una tolerancia de $\pm 0,02$.
- En el caso de que el hormigón se designe por dosificación:
- Contenido de cemento por metro cúbico de hormigón.
- Relación agua/cemento del hormigón, con una tolerancia de $\pm 0,02$.
- Tipo de ambiente.
- Tipo, clase y marca del cemento.
- Consistencia.
- Tamaño máximo del árido.
- Tipo de aditivo, si lo hubiere, y en caso contrario indicación expresa de que no contiene.
- Procedencia y cantidad de adición (cenizas volantes o humo de sílice) si la hubiere y, en caso contrario, indicación expresa de que no contiene.
- Designación específica del lugar del suministro (nombre y lugar).
- Cantidad de hormigón que compone la carga, expresada en metros cúbicos de hormigón fresco.
- Identificación del camión hormigonera (o equipo de transporte) y de la persona que proceda a la descarga.

- Hora límite de uso para el hormigón.

Después del suministro:

- El certificado de garantía del producto suministrado, firmado por persona física con poder de representación suficiente.

Ensayos:

La comprobación de las propiedades o características exigibles a este material se realiza según la Instrucción de Hormigón Estructural (EHE-08).

CONSERVACIÓN, ALMACENAMIENTO Y MANIPULACIÓN

En el vertido y colocación de las masas, incluso cuando estas operaciones se realicen de un modo continuo mediante conducciones apropiadas, se adoptarán las debidas precauciones para evitar la disgregación de la mezcla.

RECOMENDACIONES PARA SU USO EN OBRA

El tiempo transcurrido entre la adición de agua de amasado al cemento y a los áridos y la colocación del hormigón, no debe ser mayor de hora y media. En tiempo caluroso, o bajo condiciones que contribuyan a un rápido fraguado del hormigón, el tiempo límite deberá ser inferior, a menos que se adopten medidas especiales que, sin perjudicar la calidad del hormigón, aumenten el tiempo de fraguado.

Hormigonado en tiempo frío:

La temperatura de la masa de hormigón, en el momento de verterla en el molde o encofrado, no será inferior a 5°C.

Se prohíbe verter el hormigón sobre elementos (armaduras, moldes, etc.) cuya temperatura sea

inferior a cero grados centígrados.

En general, se suspenderá el hormigonado siempre que se prevea que, dentro de las cuarenta y ocho horas siguientes, pueda descender la temperatura ambiente por debajo de cero grados centígrados.

En los casos en que, por absoluta necesidad, se hormigone en tiempo de heladas, se adoptarán las medidas necesarias para garantizar que, durante el fraguado y primer endurecimiento del hormigón, no se producirán deterioros locales en los elementos correspondientes, ni mermas permanentes apreciables de las características resistentes del material.

Hormigonado en tiempo caluroso:

Si la temperatura ambiente es superior a 40°C o hay un viento excesivo, se suspenderá el hormigonado, salvo que, previa autorización expresa de la Dirección de Obra, se adopten medidas especiales.

ACEROS CORRUGADOS

CONDICIONES DE SUMINISTRO

Los aceros se deben transportar protegidos adecuadamente contra la lluvia y la agresividad de la atmósfera ambiental.

RECEPCIÓN Y CONTROL

Documentación de los suministros:

Los suministradores entregarán al Constructor, quién los facilitará a la Dirección Facultativa, cualquier documento de identificación del producto exigido por la reglamentación aplicable o, en su caso, por el proyecto o por la Dirección Facultativa. Se facilitarán los siguientes documentos:

Antes del suministro:

- Los documentos de conformidad o autorizaciones administrativas exigidas reglamentariamente.
- Hasta la entrada en vigor del marcado CE, se adjuntarán los certificados de ensayo que garanticen el cumplimiento de las siguientes características:

- Características mecánicas mínimas garantizadas por el fabricante.
- Ausencia de grietas después del ensayo de doblado-desdoblado.
- Aptitud al doblado simple.
- Los aceros soldables con características especiales de ductilidad deberán cumplir los requisitos de los ensayos de fatiga y deformación alternativa.
- Características de adherencia. Cuando el fabricante garantice las características de adherencia mediante el ensayo de la viga, presentará un certificado de homologación de adherencia, en el que constará, al menos:
 - Marca comercial del acero.
 - Forma de suministro: barra o rollo.
 - Límites admisibles de variación de las características geométricas de los resaltos.
 - Composición química.
 - En la documentación, además, constará:
 - El nombre del laboratorio. En el caso de que no se trate de un laboratorio público, declaración de estar acreditado para el ensayo referido.
 - Fecha de emisión del certificado.

Durante el suministro:

- Las hojas de suministro de cada partida o remesa.
- Hasta la entrada en vigor del marcado CE, se adjuntará una declaración del sistema de identificación del acero que haya empleado el fabricante.
- La clase técnica se especificará mediante un código de identificación del tipo de acero mediante engrosamientos u omisiones de corrugas o grafilas. Además, las barras corrugadas deberán llevar grabadas las marcas de identificación que incluyen información sobre el país de origen y el fabricante.
- En el caso de que el producto de acero corrugado sea suministrado en rollo o proceda de operaciones de enderezado previas a su suministro, deberá indicarse explícitamente en la correspondiente hoja de suministro.
- En el caso de barras corrugadas en las que, dadas las características del acero, se precise de procedimientos especiales para el proceso de soldadura, el fabricante deberá indicarlos.

Después del suministro:

- El certificado de garantía del producto suministrado, firmado por persona física con poder de representación suficiente.

Distintivos de calidad y evaluaciones de idoneidad técnica:

En su caso, los suministradores entregarán al Constructor, quién la facilitará a la Dirección Facultativa, una copia compulsada por persona física de los certificados que avalen que los productos que se suministrarán están en posesión de un distintivo de calidad oficialmente reconocido, donde al menos constará la siguiente información:

- Identificación de la entidad certificadora.
- Logotipo del distintivo de calidad.
- Identificación del fabricante.
- Alcance del certificado.
- Garantía que queda cubierta por el distintivo (nivel de certificación).
- Número de certificado.
- Fecha de expedición del certificado.

Antes del inicio del suministro, la Dirección Facultativa valorará, en función del nivel de garantía del distintivo y de acuerdo con lo indicado en el proyecto y lo establecido en la Instrucción de Hormigón Estructural (EHE-08), si la documentación aportada es suficiente para la aceptación del producto suministrado o, en su caso, qué comprobaciones deben efectuarse.

Ensayos:

La comprobación de las propiedades o características exigibles a este material se realiza según la Instrucción de Hormigón Estructural (EHE-08).

En el caso de efectuarse ensayos, los laboratorios de control facilitarán sus resultados acompañados de la incertidumbre de medida para un determinado nivel de confianza, así como la información relativa a las fechas, tanto de la entrada de la muestra en el laboratorio

como de la realización de los ensayos.

CONSERVACIÓN, ALMACENAMIENTO Y MANIPULACIÓN

Durante el almacenamiento las armaduras se protegerán adecuadamente contra la lluvia y de la agresividad de la atmósfera ambiental. Hasta el momento de su empleo, se conservarán en obra, cuidadosamente clasificadas según sus tipos, calidades, diámetros y procedencias, para garantizar la necesaria trazabilidad.

Antes de su utilización y especialmente después de un largo periodo de almacenamiento en obra, se examinará el estado de su superficie, con el fin de asegurarse de que no presenta alteraciones perjudiciales. Una ligera capa de óxido en la superficie de las barras no se considera perjudicial para su utilización. Sin embargo, no se admitirán pérdidas de peso por oxidación superficial, comprobadas después de una limpieza con cepillo de alambres hasta quitar el óxido adherido, que sean superiores al 1% respecto al peso inicial de la muestra. En el momento de su utilización, las armaduras pasivas deben estar exentas de sustancias extrañas en su superficie tales como grasa, aceite, pintura, polvo, tierra o cualquier otro material perjudicial para su buena conservación o su adherencia.

La elaboración de armaduras mediante procesos de ferralla requiere disponer de unas instalaciones que permitan desarrollar, al menos, las siguientes actividades:

Almacenamiento de los productos de acero empleados.

Proceso de enderezado, en el caso de emplearse acero corrugado suministrado en rollo.

Procesos de corte, doblado, soldadura y armado, según el caso.

RECOMENDACIONES PARA SU USO EN OBRA

Para prevenir la corrosión, se deberá tener en cuenta todas las consideraciones relativas a los espesores de recubrimiento.

Con respecto a los materiales empleados, se prohíbe poner en contacto las armaduras con otros metales de muy diferente potencial galvánico.

Se prohíbe emplear materiales componentes (agua, áridos, aditivos y/o adiciones) que contengan iones despasivantes, como cloruros, sulfuros y sulfatos, en proporciones superiores a las establecidas.

UNIDAD DE OBRA EHU010: ESTRUCTURA DE HORMIGÓN ARMADO, REALIZADA CON HORMIGÓN HA-25/B/20/IIA FABRICADO EN CENTRAL, Y VERTIDO CON CUBILOTE, VOLUMEN TOTAL DE HORMIGÓN 0,153 M³/M², Y ACERO UNE-EN 10080 B 500 S CON UNA CUANTÍA TOTAL DE 11 KG/M², SOBRE SISTEMA DE ENCOFRADO CONTINUO CONSTITUIDA POR: FORJADO UNIDIRECCIONAL, HORIZONTAL, DE CANTO 30 = 25+5 CM; NERVIO "IN SITU" DE 12 CM DE ANCHO; BOVEDILLA MECANIZADA DE POLIESTIRENO EXPANDIDO, 60X50X25 CM; MALLA ELECTROSOLDADA ME 20X20 Ø 5-5 B 500 T 6X2,20 UNE-EN 10080, EN CAPA DE COMPRESIÓN; VIGAS PLANAS; ALTURA LIBRE DE PLANTA DE ENTRE 3 Y 4 M. SIN INCLUIR REPERCUSIÓN DE PILARES.

CARACTERÍSTICAS TÉCNICAS

Formación de estructura de hormigón armado, realizada con hormigón HA-25/B/20/IIa fabricado en central, y vertido con cubilote, con un volumen total de hormigón en forjado y vigas de 0,153 m³/m², y acero UNEEN 10080 B 500 S en zona de nervios y zunchos y vigas, con una cuantía total 11 kg/m², constituida por:

FORJADO UNIDIRECCIONAL: horizontal, de canto 30 = 25+5 cm; sistema de encofrado continuo con puntales, sopandas metálicas y superficie encofrante de madera tratada reforzada con varillas y perfiles; nervio "in situ" de 12 cm de ancho; bovedilla mecanizada de poliestireno expandido, 60x50x25 cm, para nervios "in situ", incluso p/p de piezas especiales; capa de compresión de 5 cm de espesor, con armadura de reparto formada por malla electrosoldada ME 20x20 Ø 5-5 B 500 T 6x2,20 UNE-EN 10080; vigas planas; altura libre de planta de entre 3 y 4 m. Incluso p/p de zunchos perimetrales de planta. Sin incluir repercusión de pilares.

NORMATIVA DE APLICACIÓN

Elaboración, transporte y puesta en obra del hormigón:

- Instrucción de Hormigón Estructural (EHE-08).

Ejecución:

- NTE-EHU. Estructuras de hormigón armado: Forjados unidireccionales.

- NTE-EHV. Estructuras de hormigón armado: Vigas.

Montaje y desmontaje del sistema de encofrado:

- Instrucción de Hormigón Estructural (EHE-08).

- NTE-EME. Estructuras de madera: Encofrados.

CRITERIO DE MEDICIÓN EN PROYECTO

Superficie medida en verdadera magnitud desde las caras exteriores de los zunchos del perímetro, según documentación gráfica de Proyecto, deduciendo los huecos de superficie mayor de 6 m².

CONDICIONES PREVIAS QUE HAN DE CUMPLIRSE ANTES DE LA EJECUCIÓN DE LAS UNIDADES DE OBRA

AMBIENTALES

Se suspenderán los trabajos de hormigonado cuando llueva con intensidad, nieve, exista viento excesivo, una temperatura ambiente superior a 40°C o se prevea que dentro de las 48 horas siguientes pueda descender la temperatura ambiente por debajo de los 0°C.

DEL CONTRATISTA

Dispondrá en obra de una serie de medios, en previsión de que se produzcan cambios bruscos de las condiciones ambientales durante el hormigonado o posterior periodo de fraguado, no pudiendo comenzarse el hormigonado de los diferentes elementos sin la autorización por escrito del Director de Ejecución de la obra.

PROCESO DE EJECUCIÓN

FASES DE EJECUCIÓN

Replanteo del sistema de encofrado. Montaje del sistema de encofrado. Replanteo de la geometría de la planta sobre el encofrado. Colocación de bovedillas. Colocación de las armaduras con separadores homologados. Vertido y compactación del hormigón. Regleado y nivelación de la capa de compresión. Curado del hormigón. Desmontaje del sistema de encofrado. Reparación de defectos superficiales.

CONDICIONES DE TERMINACIÓN

El conjunto será monolítico y transmitirá correctamente las cargas. La superficie quedará uniforme y sin irregularidades.

CONSERVACIÓN Y MANTENIMIENTO

Se evitará la actuación sobre el elemento de acciones mecánicas no previstas en el cálculo.

CRITERIO DE MEDICIÓN EN OBRA Y CONDICIONES DE ABONO

Se medirá, en verdadera magnitud, desde las caras exteriores de los zunchos del perímetro, la superficie realmente ejecutada según especificaciones de Proyecto, deduciendo los huecos de superficie mayor de 6 m². Se consideran incluidos todos los elementos integrantes de la estructura señalados en los planos y detalles del Proyecto.

PRESCRIPCIONES SOBRE LOS MATERIALES

HORMIGÓN ESTRUCTURAL

CONDICIONES DE SUMINISTRO

El hormigón se debe transportar utilizando procedimientos adecuados para conseguir que las masas lleguen al lugar de entrega en las condiciones estipuladas, sin experimentar variación sensible en las características que poseían recién amasadas.

Cuando el hormigón se amasa completamente en central y se transporta en amasadoras móviles, el volumen de hormigón transportado no deberá exceder del 80% del volumen total del tambor. Cuando el hormigón se amasa, o se termina de amasar, en amasadora móvil, el

volumen no excederá de los dos tercios del volumen total del tambor.

Los equipos de transporte deberán estar exentos de residuos de hormigón o mortero endurecido, para lo cual se limpiarán cuidadosamente antes de proceder a la carga de una nueva masa fresca de hormigón. Asimismo, no deberán presentar desperfectos o desgastes en las paletas o en su superficie interior que puedan afectar a la homogeneidad del hormigón.

El transporte podrá realizarse en amasadoras móviles, a la velocidad de agitación, o en equipos

con o sin agitadores, siempre que tales equipos tengan superficies lisas y redondeadas y sean

capaces de mantener la homogeneidad del hormigón durante el transporte y la descarga.

RECEPCIÓN Y CONTROL

Documentación de los suministros:

Los suministradores entregarán al Constructor, quién los facilitará a la Dirección Facultativa, cualquier documento de identificación del producto exigido por la reglamentación aplicable o, en su caso, por el proyecto o por la Dirección Facultativa. Se facilitarán los siguientes documentos:

Antes del suministro:

- Los documentos de conformidad o autorizaciones administrativas exigidas reglamentariamente.
- Se entregarán los certificados de ensayo que garanticen el cumplimiento de lo establecido en la Instrucción de Hormigón Estructural (EHE-08).

Durante el suministro:

- Cada carga de hormigón fabricado en central, tanto si ésta pertenece o no a las instalaciones de obra, irá acompañada de una hoja de suministro que estará en todo momento a disposición de la Dirección de Obra, y en la que deberán figurar, como mínimo, los siguientes datos:
- Nombre de la central de fabricación de hormigón.
- Número de serie de la hoja de suministro.
- Fecha de entrega.
- Nombre del peticionario y del responsable de la recepción.
- Especificación del hormigón.
- En el caso de que el hormigón se designe por propiedades:
- Designación.
- Contenido de cemento en kilos por metro cúbico (kg/m^3) de hormigón, con una tolerancia de ± 15 kg.
- Relación agua/cemento del hormigón, con una tolerancia de $\pm 0,02$.
- En el caso de que el hormigón se designe por dosificación:
- Contenido de cemento por metro cúbico de hormigón.
- Relación agua/cemento del hormigón, con una tolerancia de $\pm 0,02$.
- Tipo de ambiente.
- Tipo, clase y marca del cemento.
- Consistencia.
- Tamaño máximo del árido.
- Tipo de aditivo, si lo hubiere, y en caso contrario indicación expresa de que no contiene.
- Procedencia y cantidad de adición (cenizas volantes o humo de sílice) si la hubiere y, en caso contrario, indicación expresa de que no contiene.
- Designación específica del lugar del suministro (nombre y lugar).
- Cantidad de hormigón que compone la carga, expresada en metros cúbicos de hormigón fresco.
- Identificación del camión hormigonera (o equipo de transporte) y de la persona que proceda a la descarga.
- Hora límite de uso para el hormigón.

Después del suministro:

- El certificado de garantía del producto suministrado, firmado por persona física con poder

de representación suficiente.

Ensayos:

La comprobación de las propiedades o características exigibles a este material se realiza según la Instrucción de Hormigón Estructural (EHE-08).

CONSERVACIÓN, ALMACENAMIENTO Y MANIPULACIÓN

En el vertido y colocación de las masas, incluso cuando estas operaciones se realicen de un modo continuo mediante conducciones apropiadas, se adoptarán las debidas precauciones para evitar la disgregación de la mezcla.

RECOMENDACIONES PARA SU USO EN OBRA

El tiempo transcurrido entre la adición de agua de amasado al cemento y a los áridos y la colocación del hormigón, no debe ser mayor de hora y media. En tiempo caluroso, o bajo condiciones que contribuyan a un rápido fraguado del hormigón, el tiempo límite deberá ser inferior, a menos que se adopten medidas especiales que, sin perjudicar la calidad del hormigón, aumenten el tiempo de fraguado.

Hormigonado en tiempo frío:

La temperatura de la masa de hormigón, en el momento de verterla en el molde o encofrado, no será inferior a 5°C.

Se prohíbe verter el hormigón sobre elementos (armaduras, moldes, etc.) cuya temperatura sea

inferior a cero grados centígrados.

En general, se suspenderá el hormigonado siempre que se prevea que, dentro de las cuarenta y ocho horas siguientes, pueda descender la temperatura ambiente por debajo de cero grados centígrados.

En los casos en que, por absoluta necesidad, se hormigone en tiempo de heladas, se adoptarán las medidas necesarias para garantizar que, durante el fraguado y primer endurecimiento del hormigón, no se producirán deterioros locales en los elementos correspondientes, ni mermas permanentes apreciables de las características resistentes del material.

Hormigonado en tiempo caluroso:

Si la temperatura ambiente es superior a 40°C o hay un viento excesivo, se suspenderá el hormigonado, salvo que, previa autorización expresa de la Dirección de Obra, se adopten medidas especiales.

ACEROS CORRUGADOS

CONDICIONES DE SUMINISTRO

Los aceros se deben transportar protegidos adecuadamente contra la lluvia y la agresividad de la atmósfera ambiental.

RECEPCIÓN Y CONTROL

Documentación de los suministros:

Los suministradores entregarán al Constructor, quién los facilitará a la Dirección Facultativa, cualquier documento de identificación del producto exigido por la reglamentación aplicable o, en su caso, por el proyecto o por la Dirección Facultativa. Se facilitarán los siguientes documentos:

Antes del suministro:

- Los documentos de conformidad o autorizaciones administrativas exigidas reglamentariamente.
- Hasta la entrada en vigor del marcado CE, se adjuntarán los certificados de ensayo que garanticen el cumplimiento de las siguientes características:
- Características mecánicas mínimas garantizadas por el fabricante.
- Ausencia de grietas después del ensayo de doblado-desdoblado.
- Aptitud al doblado simple.
- Los aceros soldables con características especiales de ductilidad deberán cumplir los

requisitos de los ensayos de fatiga y deformación alternativa.

- Características de adherencia. Cuando el fabricante garantice las características de adherencia mediante el ensayo de la viga, presentará un certificado de homologación de adherencia, en el que constará, al menos:
 - Marca comercial del acero.
 - Forma de suministro: barra o rollo.
 - Límites admisibles de variación de las características geométricas de los resaltos.
 - Composición química.
 - En la documentación, además, constará:
 - El nombre del laboratorio. En el caso de que no se trate de un laboratorio público, declaración de estar acreditado para el ensayo referido.
 - Fecha de emisión del certificado.

Durante el suministro:

- Las hojas de suministro de cada partida o remesa.
- Hasta la entrada en vigor del marcado CE, se adjuntará una declaración del sistema de identificación del acero que haya empleado el fabricante.
- La clase técnica se especificará mediante un código de identificación del tipo de acero mediante engrosamientos u omisiones de corrugas o grafilas. Además, las barras corrugadas deberán llevar grabadas las marcas de identificación que incluyen información sobre el país de origen y el fabricante.
- En el caso de que el producto de acero corrugado sea suministrado en rollo o proceda de operaciones de enderezado previas a su suministro, deberá indicarse explícitamente en la correspondiente hoja de suministro.
- En el caso de barras corrugadas en las que, dadas las características del acero, se precise de procedimientos especiales para el proceso de soldadura, el fabricante deberá indicarlos.

Después del suministro:

- El certificado de garantía del producto suministrado, firmado por persona física con poder de representación suficiente.

Distintivos de calidad y evaluaciones de idoneidad técnica:

En su caso, los suministradores entregarán al Constructor, quién la facilitará a la Dirección Facultativa, una copia compulsada por persona física de los certificados que avalen que los productos que se suministrarán están en posesión de un distintivo de calidad oficialmente reconocido, donde al menos constará la siguiente información:

- Identificación de la entidad certificadora.
- Logotipo del distintivo de calidad.
- Identificación del fabricante.
- Alcance del certificado.
- Garantía que queda cubierta por el distintivo (nivel de certificación).
- Número de certificado.
- Fecha de expedición del certificado.

Antes del inicio del suministro, la Dirección Facultativa valorará, en función del nivel de garantía del distintivo y de acuerdo con lo indicado en el proyecto y lo establecido en la Instrucción de Hormigón Estructural (EHE-08), si la documentación aportada es suficiente para la aceptación del producto suministrado o, en su caso, qué comprobaciones deben efectuarse.

Ensayos:

La comprobación de las propiedades o características exigibles a este material se realiza según la Instrucción de Hormigón Estructural (EHE-08).

En el caso de efectuarse ensayos, los laboratorios de control facilitarán sus resultados acompañados de la incertidumbre de medida para un determinado nivel de confianza, así como la información relativa a las fechas, tanto de la entrada de la muestra en el laboratorio como de la realización de los ensayos.

Las entidades y los laboratorios de control de calidad entregarán los resultados de su actividad al agente autor del encargo y, en todo caso, a la Dirección Facultativa.

CONSERVACIÓN, ALMACENAMIENTO Y MANIPULACIÓN

Durante el almacenamiento las armaduras se protegerán adecuadamente contra la lluvia y de la agresividad de la atmósfera ambiental. Hasta el momento de su empleo, se conservarán en obra, cuidadosamente clasificadas según sus tipos, calidades, diámetros y procedencias, para garantizar la necesaria trazabilidad.

Antes de su utilización y especialmente después de un largo periodo de almacenamiento en obra, se examinará el estado de su superficie, con el fin de asegurarse de que no presenta alteraciones perjudiciales. Una ligera capa de óxido en la superficie de las barras no se considera perjudicial para su utilización. Sin embargo, no se admitirán pérdidas de peso por oxidación superficial, comprobadas después de una limpieza con cepillo de alambres hasta quitar el óxido adherido, que sean superiores al 1% respecto al peso inicial de la muestra. En el momento de su utilización, las armaduras pasivas deben estar exentas de sustancias extrañas en su superficie tales como grasa, aceite, pintura, polvo, tierra o cualquier otro material perjudicial para su buena conservación o su adherencia.

La elaboración de armaduras mediante procesos de ferralla requiere disponer de unas instalaciones que permitan desarrollar, al menos, las siguientes actividades:

Almacenamiento de los productos de acero empleados.

Proceso de enderezado, en el caso de emplearse acero corrugado suministrado en rollo.

Procesos de corte, doblado, soldadura y armado, según el caso.

RECOMENDACIONES PARA SU USO EN OBRA

Para prevenir la corrosión, se deberá tener en cuenta todas las consideraciones relativas a los espesores de recubrimiento.

Con respecto a los materiales empleados, se prohíbe poner en contacto las armaduras con otros metales de muy diferente potencial galvánico.

Se prohíbe emplear materiales componentes (agua, áridos, aditivos y/o adiciones) que contengan iones despasivantes, como cloruros, sulfuros y sulfatos, en proporciones superiores a las establecidas.

MALLAS ELECTROSOLDADAS

CONDICIONES DE SUMINISTRO

Las mallas se deben transportar protegidas adecuadamente contra la lluvia y la agresividad de la atmósfera ambiental.

RECEPCIÓN Y CONTROL

Documentación de los suministros:

Los suministradores entregarán al Constructor, quién los facilitará a la Dirección Facultativa, cualquier documento de identificación del producto exigido por la reglamentación aplicable o, en su caso, por el proyecto o por la Dirección Facultativa. Se facilitarán los siguientes documentos:

Antes del suministro:

- Los documentos de conformidad o autorizaciones administrativas exigidas reglamentariamente.
- Hasta la entrada en vigor del marcado CE, se adjuntará un certificado de garantía del fabricante firmado por persona física con representación suficiente y que abarque todas las características contempladas en la Instrucción de Hormigón Estructural (EHE-08).
- Se entregará copia de documentación relativa al acero para armaduras pasivas.

Durante el suministro:

- Las hojas de suministro de cada partida o remesa.
- Hasta la entrada en vigor del marcado CE, se adjuntará una declaración del sistema de identificación del acero que haya empleado el fabricante.
- Las clases técnicas se especificarán mediante códigos de identificación de los tipos de acero empleado en la malla mediante los correspondientes engrosamientos u omisiones de corrugas o grafilas. Además, las barras corrugadas o los alambres, en su caso, deberán llevar grabadas las marcas de identificación que incluyen información sobre el país de origen y el fabricante.

Después del suministro:

- El certificado de garantía del producto suministrado, firmado por persona física con poder de representación suficiente.

Distintivos de calidad y evaluaciones de idoneidad técnica:

En su caso, los suministradores entregarán al Constructor, quién la facilitará a la Dirección Facultativa, una copia compulsada por persona física de los certificados que avalen que los productos que se suministrarán están en posesión de un distintivo de calidad oficialmente reconocido, donde al menos constará la siguiente información:

- Identificación de la entidad certificadora.
- Logotipo del distintivo de calidad.
- Identificación del fabricante.
- Alcance del certificado.
- Garantía que queda cubierta por el distintivo (nivel de certificación).
- Número de certificado.
- Fecha de expedición del certificado.

Antes del inicio del suministro, la Dirección Facultativa valorará, en función del nivel de garantía del distintivo y de acuerdo con lo indicado en el proyecto y lo establecido en la Instrucción de Hormigón Estructural (EHE-08), si la documentación aportada es suficiente para la aceptación del producto suministrado o, en su caso, qué comprobaciones deben efectuarse.

Ensayos:

La comprobación de las propiedades o características exigibles a este material se realiza según la Instrucción de Hormigón Estructural (EHE-08).

En el caso de efectuarse ensayos, los laboratorios de control facilitarán sus resultados acompañados de la incertidumbre de medida para un determinado nivel de confianza, así como la información relativa a las fechas, tanto de la entrada de la muestra en el laboratorio como de la realización de los ensayos.

Las entidades y los laboratorios de control de calidad entregarán los resultados de su actividad al agente autor del encargo y, en todo caso, a la Dirección Facultativa.

CONSERVACIÓN, ALMACENAMIENTO Y MANIPULACIÓN

Durante el almacenamiento las armaduras se protegerán adecuadamente contra la lluvia, y de la agresividad de la atmósfera ambiental. Hasta el momento de su empleo, se conservarán en obra, cuidadosamente clasificadas según sus tipos, calidades, diámetros y procedencias, para garantizar la necesaria trazabilidad.

Antes de su utilización y especialmente después de un largo periodo de almacenamiento en obra, se examinará el estado de su superficie, con el fin de asegurarse de que no presenta alteraciones perjudiciales. Una ligera capa de óxido en la superficie de las barras no se considera perjudicial para su utilización. Sin embargo, no se admitirán pérdidas de peso por oxidación superficial, comprobadas después de una limpieza con cepillo de alambres hasta quitar el óxido adherido, que sean superiores al 1% respecto al peso inicial de la muestra.

En el momento de su utilización, las armaduras pasivas deben estar exentas de sustancias extrañas en su superficie tales como grasa, aceite, pintura, polvo, tierra o cualquier otro material perjudicial para su buena conservación o su adherencia.

RECOMENDACIONES PARA SU USO EN OBRA

Para prevenir la corrosión, se deberá tener en cuenta todas las consideraciones relativas a los espesores de recubrimiento.

Con respecto a los materiales empleados, se prohíbe poner en contacto las armaduras con otros metales de muy diferente potencial galvánico.

Se prohíbe emplear materiales componentes (agua, áridos, aditivos y/o adiciones) que contengan iones despasivantes, como cloruros, sulfuros y sulfatos, en proporciones superiores a las establecidas.

BOVEDILLAS DE POLIESTIRENO EXPANDIDO

CONDICIONES DE SUMINISTRO

Las bovedillas se deben suministrar empaquetadas.

RECEPCIÓN Y CONTROL

Documentación de los suministros:

En cada suministro de este material que llegue a la obra se debe verificar como mínimo:

- Que se dispone de certificación documental sobre el cumplimiento de los ensayos de rotura

a flexión.

- Que existe garantía documental de que la clasificación según la reacción al fuego declarada

por el fabricante se ha determinado según la normativa.

Este material debe llevar marcado:

- El nombre y dirección del fabricante y la marca comercial.

- La designación completa conforme a la norma UNE correspondiente.

Ensayos:

La comprobación de las propiedades o características exigibles a este material se realiza según la normativa vigente.

Inspecciones:

En cada suministro de este material que llegue a la obra se debe verificar como mínimo que las características geométricas coinciden con las especificadas en la documentación gráfica de Proyecto.

CONSERVACIÓN, ALMACENAMIENTO Y MANIPULACIÓN

El almacenamiento se realizará en posición horizontal, en lugares protegidos del sol y de la humedad.

SOPANDAS, PORTASOPANDAS Y BASCULANTES.

CONDICIONES DE SUMINISTRO

Las sopandas, portasopandas y basculantes se deben transportar convenientemente empaquetados, de modo que se eviten las situaciones de riesgo por caída de algún elemento durante el trayecto.

Las sopandas y portasopandas se deben transportar en paquetes con forma de cilindros de aproximadamente un metro de diámetro.

Los basculantes se deben transportar en los mismos palets en que se suministran.

RECEPCIÓN Y CONTROL

Documentación de los suministros:

El suministrador facilitará la documentación que se relaciona a continuación:

- Documentos de origen, hoja de suministro y etiquetado.

- Certificado de garantía del fabricante, firmado por persona física.

- Documentos de conformidad o autorizaciones administrativas exigidas reglamentariamente.

Ensayos:

La comprobación de las propiedades o características exigibles a este material se realiza según la normativa vigente.

Inspecciones:

En cada suministro de este material que llegue a la obra se debe controlar como mínimo:

- La rectitud, planeidad y ausencia de grietas en los diferentes elementos metálicos.

- Verificación de las dimensiones de la pieza.

- El estado y acabado de las soldaduras.

- La homogeneidad del acabado final de protección (pintura), verificándose la adherencia de la misma con rasqueta.

- En el caso de sopandas y portasopandas, se debe controlar también:

- Que no haya deformaciones longitudinales superiores a 2 cm, ni abolladuras importantes, ni falta de elementos.

- Que no tengan manchas de óxido generalizadas.

- En el caso de basculantes, se debe controlar también:

- Que no estén doblados, ni tengan abolladuras o grietas importantes.

- Que tengan los dos tapones de plástico y los listones de madera fijados.
- Que el pasador esté en buen estado y que al cerrarlo haga tope con el cuerpo del basculante.

CONSERVACIÓN, ALMACENAMIENTO Y MANIPULACIÓN

El almacenamiento se realizará de manera que no se deformen y en lugares secos y ventilados, sin contacto directo con el suelo.

3.2.3. Prescripciones sobre verificaciones en el edificio terminado

4. Presupuesto y mediciones

4.1 Presupuesto

Presupuesto parcial nº 1 ACTUACIONES PREVIAS

Num.	Código	Ud	Denominación	Cantidad	Precio (€)	Total (€)
1.1	0XT010		Alquiler mensual de grúa torre de 40 m de flecha y 1000 kg de carga máxima.	12,000	1.235,45	14.825,40
1.2	0XT011	Ud	Tramo de empotramiento de grúa torre.	1,000	1.654,03	1.654,03
1.3	0XT020	Ud	Transporte y retrada de grúa torre de 40 m de flecha y 1000 kg de carga en punta.	1,000	970,58	970,58
1.4	0XT030	Ud	Montaje y desmontaje de grúa torre de 40 m de flecha y 1000 kg de carga en punta, sin incluir cimentación.	1,000	3.200,76	3.200,76

Total presupuesto parcial n° 1 ACTUACIONES PREVIAS :	20.650,77
--	-----------

Presupuesto parcial nº 3 ACONDICIONAMIENTO DEL TERRENO

Num. Código	Ud	Denominación	Cantidad	Precio (€)	Total (€)
3.1 ADL010	m ²	Desbroce y limpieza del terreno con arbustos, hasta una profundidad mínima de 25 cm, con medios manuales, retirada y apilado de los materiales.	280,000	5,36	1.500,80
3.2 ADL005	m ²	Desbroce y limpieza del terreno, hasta una profundidad mínima de 25 cm, con medios mecánicos, retirada de los materiales excavados y carga a camión, sin incluir transporte a vertedero autorizado.	4.520,000	0,66	2.983,20
3.3 ADL015	Ud	Talado de árbol, de 15 a 30 cm de diámetro de tronco, con motosierra.	1,000	27,16	27,16
3.4 ADE005	m ³	Excavación de sótanos de más de 2 m de profundidad en suelo de grava suelta, con medios mecánicos, retirada de los materiales excavados y carga a camión.	17.132,000	3,26	55.850,32

Total presupuesto parcial nº 3 ACONDICIONAMIENTO DEL TERRENO

60.361,48

Presupuesto parcial nº 4 CIMENTACIONES

Num. Código	Ud	Denominación	Cantidad	Precio (€)	Total (€)
4.1 CRL010	m ²	Capa de hormigón de limpieza HL-150/B/20, fabricado en central y vertido desde camión, de 10 cm de espesor.	3.955,000	8,90	35.199,50
4.2 CCS010	m ³	Muro de sótano de hormigón armado 1C, 3<H<6 m, espesor 40 cm, realizado con hormigón HA-25/B/20/IIa fabricado en central, y vertido desde camión, y acero UNE-EN 10080 B 500 S, cuantía 50 kg/m ³ ; montaje y desmontaje del sistema de encofrado metálico con acabado tipo industrial para revestir.	518,400	203,63	105.561,79
4.3 CSL010	m ³	Losa de cimentación de hormigón armado, realizada con hormigón HA-25/B/20/IIa fabricado en central, y vertido desde camión, y acero UNE-EN 10080 B 500 S, cuantía 85 kg/m ³ ; acabado superficial liso mediante regla vibrante.	1.552,400	153,46	238.231,30
4.4 CVF010	m ³	Vaso de hormigón armado, realizado con hormigón HA-25/B/20/IIa fabricado en central, y vertido desde camión, y acero UNE-EN 10080 B 500 S, cuantía 50 kg/m ³ , para formación de foso de ascensor enterrado a nivel de la cimentación.	4,500	140,16	630,72

Total presupuesto parcial nº 4 CIMENTACIONES	379.623,31
---	-------------------

Presupuesto parcial nº 5 ESTRUCTURA

Num.	Código	Ud	Denominación	Cantidad	Precio (€)	Total (€)
5.1 Hormigón armado						
5.1.1	EHS010	m³	Pilar de sección rectangular o cuadrada de hormigón armado, realizado con hormigón HA-25/B/20/IIa fabricado en central, y vertido con cubilote, y acero UNE-EN 10080 B 500 S, cuantía 120 kg/m³; montaje y desmontaje del sistema de encofrado de chapas metálicas reutilizables, entre 3 y 4 m de altura libre y 25x40 cm de sección media.	20,400	380,52	7.762,61
5.1.2	EHS010b	m³	Pilar de sección rectangular o cuadrada de hormigón armado, realizado con hormigón HA-25/B/20/IIa fabricado en central, y vertido con cubilote, y acero UNE-EN 10080 B 500 S, cuantía 120 kg/m³; montaje y desmontaje del sistema de encofrado de chapas metálicas reutilizables, entre 4 y 5 m de altura libre y 25x40 cm de sección media.	50,280	418,67	21.050,73
5.1.3	EHS010c	m³	Pilar de sección rectangular o cuadrada de hormigón armado, realizado con hormigón HA-25/B/20/IIa fabricado en central, y vertido con cubilote, y acero UNE-EN 10080 B 500 S, cuantía 120 kg/m³; montaje y desmontaje del sistema de encofrado de chapas metálicas reutilizables, entre 3 y 4 m de altura libre y 25x25 cm de sección media.	26,320	494,97	13.027,61
5.1.4	EHV010	m³	Viga plana de hormigón armado, realizada con hormigón HA-25/B/20/IIa fabricado en central, y vertido con cubilote, y acero UNE-EN 10080 B 500 S, cuantía 150 kg/m³; montaje y desmontaje del sistema de encofrado de madera, en planta de entre 4 y 5 m de altura libre.	125,280	318,13	39.855,33
5.1.5	EHL010	m²	Losa maciza de hormigón armado, horizontal, canto 20 cm, realizada con hormigón HA-25/B/20/IIa fabricado en central, y vertido con cubilote, y acero UNE-EN 10080 B 500 S, cuantía 22 kg/m²; montaje y desmontaje del sistema de encofrado continuo altura libre de planta de entre 4 y 5 m. Sin incluir repercusión de pilares.	2.270,000	72,46	164.484,20
5.1.6	EHU010	m²	Estructura de hormigón armado, realizada con hormigón HA-25/B/20/IIa fabricado en central, y vertido con cubilote, volumen total de hormigón 0,153 m³/m², y acero UNE-EN 10080 B 500 S con una cuantía total de 11 kg/m², sobre sistema de encofrado continuo constituida por: forjado unidireccional, horizontal, de canto 30 = 25+5 cm; nervio "in situ" de 12 cm de ancho; bovedilla mecanizada de poliestireno expandido, 60x50x25 cm; malla electrosoldada ME 20x20 Ø 5-5 B 500 T 6x2,20 UNE-EN 10080, en capa de compresión; vigas planas; altura libre de planta de entre 3 y 4 m. Sin incluir repercusión de pilares.	1.492,000	72,36	107.961,12

Total presupuesto parcial nº 5 ESTRUCTURA

354.141,60

4.2 Desglose de precios

0 ACTUACIONES PREVIAS

Código	Ud	Descripción		Total
0XT010		Alquiler mensual de grúa torre de 40 m de flecha y 1000 kg de carga máxima.		
	0,945 Ud	Alquiler mensual de grúa torre para transporte de materiales de 40 m de flecha y 1000 kg de carga en punta, incluso telemando, mantenimiento y seguro de responsabilidad civil.	1.281,720 €	1.211,23 €
	2,000 %	Medios auxiliares	1.211,230 €	24,22 €
		Precio total por Ud		1.235,45 €
0XT011	Ud	Tramo de empotramiento de grúa torre.		
	1,000 Ud	Suministro y colocación de tramo de empotramiento para grúa torre.	1.621,600 €	1.621,60 €
	2,000 %	Medios auxiliares	1.621,600 €	32,43 €
		Precio total por Ud		1.654,03 €
0XT020	Ud	Transporte y retirada de grúa torre de 40 m de flecha y 1000 kg de carga en punta.		
	0,945 Ud	Transporte y retirada de grúa torre para transporte de materiales de 40 m de flecha y 1000 kg de carga en punta.	1.006,930 €	951,55 €
	2,000 %	Medios auxiliares	951,550 €	19,03 €
		Precio total por Ud		970,58 €
0XT030	Ud	Montaje y desmontaje de grúa torre de 40 m de flecha y 1000 kg de carga en punta, sin incluir cimentación.		
	0,945 Ud	Montaje y desmontaje de grúa torre para transporte de materiales de 40 m de flecha y 1000 kg de carga en punta.	3.320,640 €	3.138,00 €
	2,000 %	Medios auxiliares	3.138,000 €	62,76 €
		Precio total por Ud		3.200,76 €

A ACONDICIONAMIENTO DEL TERRENO

Código	Ud	Descripción			Total
ADL010	m²	Desbroce y limpieza del terreno con arbustos, hasta una profundidad mínima de 25 cm, con medios manuales, retirada y apilado de los materiales.			
	0,020 h	Motosierra a gasolina, de 50 cm de espada y 2 kW de potencia.	2,760 €		0,06 €
	0,020 h	Desbrozadora equipada con disco de dientes de sierra o con hilo de corte, de 0,42 kW de potencia.	3,680 €		0,07 €
	0,278 h	Peón ordinario construcción.	18,410 €		5,12 €
	2,000 %	Medios auxiliares	5,250 €		0,11 €
			Precio total redondeado por m²		5,36 €
ADL005	m²	Desbroce y limpieza del terreno, hasta una profundidad mínima de 25 cm, con medios mecánicos, retirada de los materiales excavados y carga a camión, sin incluir transporte a vertedero autorizado.			
	0,015 h	Pala cargadora sobre neumáticos de 120 kW/1,9 m³.	36,010 €		0,54 €
	0,006 h	Peón ordinario construcción.	18,410 €		0,11 €
	2,000 %	Medios auxiliares	0,650 €		0,01 €
			Precio total redondeado por m²		0,66 €
ADL015	Ud	Talado de árbol, de 15 a 30 cm de diámetro de tronco, con motosierra.			
	0,253 h	Motosierra a gasolina, de 50 cm de espada y 2 kW de potencia.	2,760 €		0,70 €
	0,058 h	Retroexcavadora hidráulica sobre neumáticos, de 105 kW.	41,490 €		2,41 €
	0,147 h	Rodillo vibrante de guiado manual, de 700 kg, anchura de trabajo 70 cm.	7,780 €		1,14 €
	0,357 h	Oficial 1º jardinero.	22,380 €		7,99 €
	0,703 h	Ayudante jardinero.	20,470 €		14,39 €
	2,000 %	Medios auxiliares	26,630 €		0,53 €
			Precio total redondeado por Ud		27,16 €

C CIMENTACIONES

Código	Ud	Descripción	Memoria de proyecto	Total
CRL010	m²	Capa de hormigón de limpieza HL-150/B/20, vertido desde camión, 10 cm de espesor.		
	0,105 m³	Hormigón de limpieza HL-150/B/20, fabricado en central.	56,610 €	5,94 €
	0,062 h	Oficial 1ª estructurista, en trabajos de puesta en obra del hormigón.	23,500 €	1,46 €
	0,062 h	Ayudante estructurista, en trabajos de puesta en obra del hormigón.	21,490 €	1,33 €
	2,000 %	Medios auxiliares	8,730 €	0,17 €
Precio total redondeado por m³				8,90 €
CCS010	m³	Muro de sótano de hormigón armado 1C, 3<H<6 m, espesor 40 cm, realizado con hormigón HA-25/B/20/IIa vertido desde camión, y acero UNE-EN 10080 B 500 S, cuantía 50 kg/m³; montaje y desmontaje del sistema de encofrado metálico con acabado tipo industrial para revestir.		
	8,000 Ud	Separador homologado para muros.	0,050 €	0,40 €
	50,000 kg	Acero en barras corrugadas, UNE-EN 10080 B 500 S, elaborado en taller industrial, diámetros varios.	0,800 €	40,00 €
	2,500 m²	Sistema de encofrado a una cara, para muros, formado por paneles metálicos modulares, hasta 6 m de altura, incluso p/p de elementos para paso de instalaciones.	25,950 €	64,88 €
	1,050 m³	Hormigón HA-25/B/20/IIa, fabricado en central.	67,710 €	71,10 €
	0,517 h	Oficial 1ª estructurista.	23,500 €	12,15 €
	0,517 h	Ayudante estructurista.	21,490 €	11,11 €
	2,000 %	Medios auxiliares	199,640 €	3,99 €
Precio total redondeado por m³				203,63 €
CSL010	m³	Losa de cimentación de hormigón armado, realizada con hormigón HA-25/B/20/IIa y acero UNE-EN 10080 B 500 S, cuantía 85 kg/m³; acabado superficial liso mediante regla vibrante.		
	5,000 Ud	Separador homologado para cimentaciones.	0,120 €	0,60 €
	85,000 kg	Acero en barras corrugadas, UNE-EN 10080 B 500 S, elaborado en taller industrial, diámetros varios.	0,800 €	68,00 €
	1,050 m³	Hormigón HA-25/B/20/IIa, fabricado en central.	67,710 €	71,10 €
	0,010 m	Tubo de PVC liso para pasatubos, varios diámetros.	5,300 €	0,05 €
	0,324 h	Regla vibrante de 3 m.	4,290 €	1,39 €
	0,207 h	Oficial 1ª estructurista.	23,500 €	4,86 €
	0,207 h	Ayudante estructurista.	21,490 €	4,45 €
	2,000 %	Medios auxiliares	150,450 €	3,01 €
Precio total redondeado por m³				153,46 €
CVF010	m³	Vaso de hormigón armado, realizado con hormigón HA-25/B/20/IIa fabricado en central, y vertido desde camión, y acero UNE-EN 10080 B 500 S, cuantía 50 kg/m³, para formación de foso de ascensor enterrado a nivel de la cimentación.		
	1,800 m²	Sistema de encofrado formado por paneles metálicos para cimentaciones, amortizable en 50 usos.	4,500 €	8,10 €
	4,000 Ud	Separador homologado para cimentaciones.	0,120 €	0,48 €
	8,000 Ud	Separador homologado para muros.	0,050 €	0,40 €
	50,000 kg	Acero en barras corrugadas, UNE-EN 10080 B 500 S, elaborado en taller industrial, diámetros varios.	0,800 €	40,00 €
	1,100 m³	Hormigón HA-25/B/20/IIa, fabricado en central.	67,710 €	74,48 €
	0,310 h	Oficial 1ª estructurista.	23,500 €	7,29 €
	0,310 h	Ayudante estructurista.	21,490 €	6,66 €
	2,000 %	Medios auxiliares	137,410 €	2,75 €
Precio total redondeado por m³				140,16 €

E ESTRUCTURA

Código	Ud	Descripción	Total	
HA Hormigón armado				
EHS010	m³	Pilar de sección rectangular o cuadrada de hormigón armado, realizado con hormigón HA-25/B/20/IIa fabricado en central, y vertido con cubilote, y acero UNE-EN 10080 B 500 S, cuantía 120 kg/m³; montaje y desmontaje del sistema de encofrado de chapas metálicas reutilizables, entre 3 y 4 m de altura libre y 25x40 cm de sección media.		
	12,000 Ud	Separador homologado para pilares.	0,050 €	0,60 €
	120,000 kg	Acero en barras corrugadas, UNE-EN 10080 B 500 S, elaborado en taller industrial, diámetros varios.	0,800 €	96,00 €
	20,000 m²	Sistema de encofrado para pilares de hormigón armado de sección rectangular o cuadrada, de entre 3 y 4 m de altura, compuesto de chapas metálicas reutilizables de 50x50 cm, incluso p/p de accesorios de montaje. Amortizable en 50 usos.	9,350 €	187,00 €
	1,050 m³	Hormigón HA-25/B/20/IIa, fabricado en central.	67,710 €	71,10 €
	0,408 h	Oficial 1ª estructurista.	23,500 €	9,59 €
	0,408 h	Ayudante estructurista.	21,490 €	8,77 €
	2,000 %	Medios auxiliares	373,060 €	7,46 €
Precio total redondeado por m³				380,52 €
EHS010b	m³	Pilar de sección rectangular o cuadrada de hormigón armado, realizado con hormigón HA-25/B/20/IIa fabricado en central, y vertido con cubilote, y acero UNE-EN 10080 B 500 S, cuantía 120 kg/m³; montaje y desmontaje del sistema de encofrado de chapas metálicas reutilizables, entre 4 y 5 m de altura libre y 25x40 cm de sección media.		
	12,000 Ud	Separador homologado para pilares.	0,050 €	0,60 €
	120,000 kg	Acero en barras corrugadas, UNE-EN 10080 B 500 S, elaborado en taller industrial, diámetros varios.	0,800 €	96,00 €
	20,000 m²	Sistema de encofrado para pilares de hormigón armado de sección rectangular o cuadrada, de entre 4 y 5 m de altura, compuesto de chapas metálicas reutilizables de 50x50 cm, incluso p/p de accesorios de montaje. Amortizable en 50 usos.	11,220 €	224,40 €
	1,050 m³	Hormigón HA-25/B/20/IIa, fabricado en central.	67,710 €	71,10 €
	0,408 h	Oficial 1ª estructurista.	23,500 €	9,59 €
	0,408 h	Ayudante estructurista.	21,490 €	8,77 €
	2,000 %	Medios auxiliares	410,460 €	8,21 €
Precio total redondeado por m³				418,67 €
EHS010c	m³	Pilar de sección rectangular o cuadrada de hormigón armado, realizado con hormigón HA-25/B/20/IIa fabricado en central, y vertido con cubilote, y acero UNE-EN 10080 B 500 S, cuantía 120 kg/m³; montaje y desmontaje del sistema de encofrado de chapas metálicas reutilizables, entre 3 y 4 m de altura libre y 25x25 cm de sección media.		
	12,000 Ud	Separador homologado para pilares.	0,050 €	0,60 €
	120,000 kg	Acero en barras corrugadas, UNE-EN 10080 B 500 S, elaborado en taller industrial, diámetros varios.	0,800 €	96,00 €
	32,000 m²	Sistema de encofrado para pilares de hormigón armado de sección rectangular o cuadrada, de entre 3 y 4 m de altura, compuesto de chapas metálicas reutilizables de 50x50 cm, incluso p/p de accesorios de montaje. Amortizable en 50 usos.	9,350 €	299,20 €
	1,050 m³	Hormigón HA-25/B/20/IIa, fabricado en central.	67,710 €	71,10 €
	0,408 h	Oficial 1ª estructurista.	23,500 €	9,59 €
	0,408 h	Ayudante estructurista.	21,490 €	8,77 €
	2,000 %	Medios auxiliares	485,260 €	9,71 €
Precio total redondeado por m³				494,97 €
EHV010	m³	Viga plana de hormigón armado, realizada con hormigón HA-25/B/20/IIa fabricado en central, y vertido con cubilote, y acero UNE-EN 10080 B 500 S, cuantía 150 kg/m³; montaje y desmontaje del sistema de encofrado de madera, en planta de entre 4 y 5 m de altura libre.		

Memoria de proyecto

	3,500 m ²	Sistema de encofrado recuperable para la ejecución de vigas de hormigón para revestir, compuesto de: puntales metálicos telescópicos, sopandas metálicas y superficie encofrante de madera tratada reforzada con varillas y perfiles, entre 4 y 5 m de altura libre de planta.	21,720 €	76,02 €
	4,000 Ud	Separador homologado para vigas.	0,070 €	0,28 €
	150,000 kg	Acero en barras corrugadas, UNE-EN 10080 B 500 S, elaborado en taller industrial, diámetros varios.	0,800 €	120,00 €
	1,050 m ³	Hormigón HA-25/B/20/IIa, fabricado en central.	67,710 €	71,10 €
	0,989 h	Oficial 1ª estructurista.	23,500 €	23,24 €
	0,989 h	Ayudante estructurista.	21,490 €	21,25 €
	2,000 %	Medios auxiliares	311,890 €	6,24 €
		Precio total redondeado por m³		318,13 €
EHL010	m²	Losa maciza de hormigón armado, horizontal, canto 20 cm, realizada con hormigón HA-25/B/20/IIa fabricado en central, y vertido con cubilote, y acero UNE-EN 10080 B 500 S, cuantía 22 kg/m²; montaje y desmontaje del sistema de encofrado continuo altura libre de planta de entre 4 y 5 m. Sin incluir repercusión de pilares.		
	1,100 m ²	Sistema de encofrado continuo para losa de hormigón armado, entre 4 y 5 m de altura libre de planta, compuesto de: puntales, sopandas metálicas y superficie encofrante de madera tratada reforzada con varillas y perfiles.	14,560 €	16,02 €
	3,000 Ud	Separador homologado para losas macizas.	0,070 €	0,21 €
	22,000 kg	Acero en barras corrugadas, UNE-EN 10080 B 500 S, elaborado en taller industrial, diámetros varios.	0,800 €	17,60 €
	0,210 m ³	Hormigón HA-25/B/20/IIa, fabricado en central.	67,710 €	14,22 €
	0,511 h	Oficial 1ª estructurista.	23,500 €	12,01 €
	0,511 h	Ayudante estructurista.	21,490 €	10,98 €
	2,000 %	Medios auxiliares	71,040 €	1,42 €
		Precio total redondeado por m²		72,46 €
EHU010	m²	Estructura de hormigón armado, realizada con hormigón HA-25/B/20/IIa fabricado en central, y vertido con cubilote, volumen total de hormigón 0,153 m³/m², y acero UNE-EN 10080 B 500 S con una cuantía total de 11 kg/m², sobre sistema de encofrado continuo constituida por: forjado unidireccional, horizontal, de canto 30 = 25+5 cm; nervio "in situ" de 12 cm de ancho; bovedilla mecanizada de poliestireno expandido, 60x50x25 cm; malla electrosoldada ME 20x20 Ø 5-5 B 500 T 6x2,20 UNE-EN 10080, en capa de compresión; vigas planas.		
	1,100 m ²	Sistema de encofrado continuo para forjado unidireccional de hormigón armado, entre 3 y 4 m de altura libre de planta, compuesto de: puntales, sopandas metálicas y superficie encofrante de madera tratada reforzada con varillas y perfiles.	8,060 €	8,87 €
	2,188 Ud	Bovedilla mecanizada de poliestireno expandido, 60x50x25 cm, para nervios "in situ", incluso p/p de piezas especiales, UNE 53974	3,750 €	8,21 €
	0,800 Ud	Separador homologado para vigas.	0,070 €	0,06 €
	1,000 Ud	Separador homologado para nervios "in situ" en forjados unidireccionales.	0,050 €	0,05 €
	11,000 kg	Acero en barras corrugadas, UNE-EN 10080 B 500 S, elaborado en taller industrial, diámetros varios.	0,800 €	8,80 €
	1,100 m ²	Malla electrosoldada ME 20x20 Ø 5-5 B 500 T 6x2,20 UNE-EN 10080.	1,340 €	1,47 €
	0,153 m ³	Hormigón HA-25/B/20/IIa, fabricado en central.	67,710 €	10,36 €
	0,736 h	Oficial 1ª estructurista.	23,500 €	17,30 €
	0,736 h	Ayudante estructurista.	21,490 €	15,82 €
	2,000 %	Medios auxiliares	70,940 €	1,42 €
		Precio total redondeado por m²		72,36 €