

Trabajo Fin de Grado

Posicionamiento de los partidos políticos según el
perfil demográfico

Autor

Jorge Ramón Ramos Delmas

Directoras

Pilar Rivera Torres / Ana Grilló Méndez

Facultad en Economía y empresa

2018-2019

Resumen

El sistema utilizado para organizar a los distintos partidos dentro del espectro político es el eje izquierda-derecha. En España antes de la llegada de los partidos emergentes estaba la izquierda liderada por el Partido Socialista Obrero Español (PSOE) y la derecha por el Partido Popular. Esta situación puede verse alterada con la aparición de Unidos Podemos (UP), Ciudadanos (C's) y VOX que han surgido en el tablero político Español. El objetivo de este Trabajo de Fin de Grado es analizar la autoubicación ideológica de los españoles así como el posicionamiento que los ciudadanos otorgan a los distintos partidos en el eje izquierda-derecha. Además de su posicionamiento político se analizara cómo ha evolucionado en el periodo de febrero a marzo de 2019. Para situar al trabajo se ha realizado una introducción explicando brevemente el panorama político actual. A continuación se detalla los hechos más relevantes de cada partido y los hechos que le definen. El siguiente apartado da cuenta de la metodología. Finalmente se presentan los datos y las conclusiones a las cuales se han llegado con este Trabajo de Fin de Grado.

Palabras Claves:

Eje izquierda-derecha, posicionamiento, partidos político, barómetro y Centro de Investigaciones Sociológicas (CIS).

Abstract:

The system used to organize the different parties within the political spectrum is the left-right axis. In Spain before the arrival of the emerging parties was the left led by the Partido Socialista Obrero Español (PSOE) and the right by the Partido Popular. This situation can be altered with the appearance of Unidos Podemos (UP), Ciudadanos (C's) and VOX that have emerged on the Spanish political board. The objective of this Final Degree Project is to analyze the ideological self-location of Spaniards as well as the positioning that citizens give to the different parties on the left-right axis. In addition to their political positioning, the evolution they present in the months of February to March 2019 will be analyzed. To place the work, an introduction has been made, briefly explaining the current political panorama. Below is a list of the most relevant events of each game and the events that define it. The next item that is found is how the analysis was performed. Finally, the data and conclusions to which this Final Degree Project has been presented are presented.

Key Words:

Left-right axis, positioning, political parties, barometer and Centro de Investigaciones Sociológicas (CIS).

ÍNDICE

1. Introducción.....	5
2. Partidos Políticos	6
2.1 Partido Popular	6
2.2 Partido Socialista Obrero Español (PSOE)	8
2.3 Unidos Podemos	10
2.4 Ciudadanos (C's)	11
2.5 VOX	12
3. Metodología.....	14
3.1 Base de datos	14
3.2 Variables	15
3.3 Tratamiento de datos	16
4. Resultados.....	18
4.1 Muestra	18
4.2 Situación de los partidos políticos	20
4.2.1 Unidos Podemos	21
4.2.2 PSOE	24
4.2.3 Ciudadanos	28
4.2.4 Partido Popular	31
4.2.5 VOX	33
5. Conclusiones.....	36
6. Limitaciones	37
7. Bibliografía:.....	38
ANEXOS	41
Anexo I: Preguntas por barómetro.....	41
Anexo II: Ficha técnica.....	43
Anexo III: Tablas.....	44

INDICE DE TABLAS

Tabla 1. Posición ideológica de la muestra	20
Tabla 2. Posición ideológica de los partidos políticos.....	20
Tabla 3. Presentación de la muestra	44
Tabla 4. Posicionamiento de Unidos Podemos	45
Tabla 5. Posicionamiento del PSOE.....	46
Tabla 6. Posicionamiento del C's.....	47
Tabla 7. Posicionamiento del PP.....	48
Tabla 8. Posicionamiento de VOX.....	49

ÍNDICE DE GRÁFICAS

Gráfica 1. Edades agrupadas con respecto a UP	21
Gráfica 2. Nivel de estudios con respecto a UP	22
Gráfica 3. Situación laboral con respecto a UP.....	23
Gráfica 4. Edades agrupadas con respecto al PSOE.....	24
Gráfica 5. Nivel de estudios con respecto al PSOE.....	25
Gráfica 6. Situación laboral con respecto al PSOE	27
Gráfica 7. Edades agrupadas con respecto a C's	28
Gráfica 8. Nivel de estudios con respecto a C's	29
Gráfica 9. Religión con respecto a C's	30
Gráfica 10. Edades agrupadas con respecto al PP.....	31
Gráfica 11. Nivel de estudios con respecto al PP	32
Gráfica 12. Situación laboral respecto a VOX	34
Gráfica 13. Escala de autoubicación con respecto a VOX	35

1. Introducción

Durante el segundo mandato del gobierno de Mariano Rajoy se produjo una moción de censura que dio el gobierno al PSOE dirigido por Pedro Sánchez. Esta moción de censura fue debido a la sentencia de la Audiencia Nacional por los casos de corrupción del caso Gürtel en junio de 2018.

El 8 de junio Pedro Sánchez y su equipo toman posesión de los ministerios y comienza el gobierno en funciones con la intención de agotar la legislatura en 2020. Durante este gobierno se realizan una serie de políticas destacando entre ellas el aumento del Salario Mínimo Interprofesional (en adelante SMI) a 900€. Otras acciones ejecutadas son la acogida del barco Aquarius con 630 migrantes y la exhumación del dictador franco la cual sigue todavía en proceso.

Durante toda esta legislatura se produce 2 hitos que acarrearán consecuencias muy significativas para la política española que serán las elecciones autonómicas de Andalucía y el juicio del *process*. Durante las elecciones andaluzas surge con fuerza el partido Vox considerado de extrema derecha y que catalogaremos en este trabajo. Con respecto al juicio del *process* encontramos su relevancia en las repercusiones que puedan provocar en el estado español.

Siendo esta la situación política actual en este trabajo de fin de grado se va a analizar a los distintos partidos políticos en el eje izquierda-derecha siendo el más popular sistema de organización política en España. Este sistema de eje izquierda-derecha ha sido utilizado por los partidos políticos para posicionarse en el mercado electoral. Con este método se consigue diferenciar un partido de otro con facilidad y con el cual se consigue que los diferentes votantes voten al partido con el cual tenga más afinidad política.

Este trabajo de fin de grado trata de estudiar la autoubicación ideológica de la sociedad española junto con el posicionamiento de los 5 más grandes partidos políticos. Este posicionamiento se estudiara también su evolución con los barómetros de febrero y marzo. Se eligen estos barómetros por ser el último antes de convocarse las elecciones y el último antes de la celebración de estas.

Para la consecución de estos objetivos se analizarán los datos para analizar del estudio 3240 y 3242 del Banco de Datos del CIS. Estos estudios son el barómetro de febrero y

el macro barómetro de marzo. Por ultimo estos estudios serán tratados para sacar conclusiones por 2 programas: el software de análisis estadístico SPSS y Excel de Microsoft office.

2. Partidos Políticos

2.1 Partido Popular

El Partido Popular fue fundado en 1989 y se autodefine en el rango entre centro derecha de ámbito nacional y con carácter europeísta y democristiano. Siendo uno de los partidos mayoritarios de España presidiendo varios gobiernos de España y de diferentes Comunidades Autónomas. A día de hoy cuenta con 900.000 afiliados en toda España siendo la comunidad de Andalucía, el lugar con mayor número de afiliados.

Respecto a su participación en el Gobierno de España, los primeros de ellos serían las legislaturas VI (1996-2000) y VII (2000-2004) liderados por José María Aznar. Estas legislaturas se centraron en establecer una política económica centrada en reducir el déficit público e importantes medidas liberalizadoras de la economía para cumplir con la serie de condiciones que imponía el Tratado de Maastricht para la asimilación del Euro. Estas políticas liberalizadoras provocaron un periodo de auge económico.

El 11 de marzo de 2004 se producía la explosión de 10 artefactos en 4 trenes de cercanías en los que fallecerían 192 personas. Este atentado se produjo 3 días antes de las elecciones dando un vuelco al resultado y obteniendo la victoria el candidato socialista José Luis Rodríguez Zapatero (Gabriel Moris, (2004)).

Tras la derrota en las elecciones de 2004 tomaría el liderazgo del partido Mariano Rajoy liderando la oposición del congreso de los diputados. El gobierno de Mariano Rajoy comienza en diciembre de 2011 en plena crisis económica y se mantendría hasta la moción de censura de 2018. El primer gobierno lo obtendría con mayoría absoluta y el segundo por mayoría simple con el apoyo de C's, CC, Foro Asturias, UPN y la abstención del PSOE.

El gobierno de Rajoy se caracteriza por continuar las políticas de ajuste iniciadas por el gobierno socialista y el aumento de los impuestos. Otra de las medidas es la actual reforma laboral que continua vigente. A pesar de estas reformas, en julio del 2012, se

produce un rescate financiero a las entidades financieras españolas llegando a recibir 100.000 millones de euros por parte del Eurogrupo (R.R.Vega/S. Gozalo 2018).

El desafío soberanista es una de los mayores problemas a los que se enfrentara este gobierno que tiene su comienzo en el rechazo que le dio Mariano Rajoy al pacto fiscal en septiembre del 2012.El 9 noviembre de 2014 se celebra como venía amenazando Artur Mas una consulta soberanista. El 27 de septiembre de 2015 le dan la mayoría a los partidos independentistas Junts pel Sí y la CUP. Tras la presión ejercida por la CUP en contra de Artur Más dejaría la presidencia de la Generalitat en manos de Carles Puigdemont. El gobierno de la Generalitat anuncia convocar un referéndum sobre la independencia el 1 de octubre. En la celebración de este referéndum el gobierno responde con importantes cargas policiales siendo uno de los momentos más tensos de todo el conflicto. Días después el *President* declaro y suspendió la declaración unilateral de independencia (DIU). El 26 de octubre de 2016 Rajoy puso en marcha el artículo 155 de la constitución española destituyendo el *Govern*. A consecuencia de ello 9 consejeros son encarcelados y Puigdemont se fuga a Bélgica. Este conflicto marcara la actualidad política de nuestro país hasta nuestros días obligando a todos los partidos a posicionarse. El PP mantiene junto a C's una posición muy dura y de confrontación con el *Govern*.

Una de las lacras que arrastra el partido popular es la corrupción. El 24 de mayo se produce la sentencia del caso Gürtel condenando al Partido popular de haberse lucrado de un "sistema de corrupción institucional". Siendo la trama Gürtel el caso de corrupción más importante de la democracia española. Tras esta sentencia el 1 de junio se produciría la moción de censura otorgando a Pedro Sánchez y su partido el gobierno de la nación. Días después, el 6 de junio, Mariano Rajoy dimitiría de todo cargo y abandonaría la política (Fernando J. Pérez 2019)

Mariano Rajoy dejaría España disminuyendo el paro hasta el 16,74%, un crecimiento del PIB por 3 años consecutivos, pero con un mayor nivel de desigualdad debido a la congelación de los salarios (Economía Digital, (2019)) (Bruno Perez (2019)).

Actualmente tras la celebración de elecciones primarias dentro del partido ostenta la presidencia del partido Pablo Casado siendo el anterior vicesecretario de comunicación del partido. Pablo Casado se presenta como un rearme ideológico del centro derecha

(Javier Maroto (2019)) para frenar el trasvase de votos por la derecha a VOX y a C's por el centro derecha.

2.2 Partido Socialista Obrero Español (PSOE)

El Partido Socialista Obrero Español es un partido fundado en 1879 por un núcleo de obreros e intelectuales liderados por Pablo Iglesias. En la actualidad, el partido se encuentra en el centro izquierda del espectro político Español ya que la ideología marxista y socialista se abandonó en 1979 y además tras la moción de censura presiden el gobierno de España con Pedro Sánchez. En Europa se encuentra en el grupo de la Alianza Progresista Socialista y Demócratas. Desde el inicio de la democracia Española ha sido uno de los partidos más importantes, gobernando en gran parte de ella con 3 presidentes socialistas, Felipe González, José Luis Rodríguez Zapatero y por ultimo Pedro Sánchez.

Desde 1982 hasta 1996 tendría lugar el primer gobierno socialista con Felipe González. Una de las primeros objetivos fue la de consolidar la democracia combatiendo contra sus dos principales enemigos el terrorismo, destacando Euskadi Ta Askatasun (en adelante ETA) y las amenazas de golpe de Estado. En estos años se inicia importantes reformas sociales extendiendo el estado del bienestar, aprobando la Ley Orgánica General del Sistema Educativo (en adelante LOGSE), aumento del gasto social en pensiones y subsidios de desempleo. Se integra a España en la Comunidad Económica Europea (CEE) y como consecuencia de ello en la La Organización del Tratado del Atlántico Norte (OTAN) (Historia del PSOE).

Con respecto al terrorismo y en concreto ETA se mantiene la llamada guerra sucia. En un principio se abogó por la reinserción de los terroristas arrepentidos mientras se siguió con la acción de los GAL, Grupo Antiterrorista de Liberación integrada, grupo se parapolicial cuyo objetivo era eliminar a ETA y a todos aquellos que le apoyaban mediante acciones armadas.

El siguiente gobierno socialista se produciría en 2004 hasta 2011 presidido por José Luis Rodríguez Zapatero. Su presidencia se caracterizó por 3 puntos importantes que serían la ampliación de derechos, el fin de ETA y la crisis económica.

El primer punto la ampliación de derechos fue muy importante con la legalización del matrimonio homosexual, ley del divorcio exprés y la ley de memoria histórica. Estas leyes tuvieron una fuerte oposición por parte del partido popular y la iglesia católica.

Con respecto al terrorismo, se inicia un proceso de negociación con la banda armada para el abandono de la violencia. Bajo este proceso de paz se produjo el atentado en la terminal T4 del aeropuerto de Madrid con la muerte de 2 personas, suspendiendo las negociaciones y volviendo a la presión policial. Esta presión ejercida por las fuerzas de seguridad del estado y también de la *Ertzaintza* produjo la desarticulación de numerosos comandos, debilitando la banda y posteriormente produciendo la rendición y el fin del terrorismo.

En materia económica, el gobierno socialista se encuentra un estado en pleno proceso de crecimiento económico mejorando incluso las cifras alcanzadas por el ejecutivo popular. Este crecimiento estaba impulsado por una burbuja inmobiliaria promovida por las políticas de Aznar pero que el presidente mantuvo. Con la crisis de las hipotecas subprime y el estallido de la burbuja inmobiliaria se produce una grave crisis económica que el gobierno denominó como desaceleración económica. Ante esta situación se presentaron a las siguientes elecciones prometiendo pleno empleo a pesar de la situación. El resultado final de esta situación sería un déficit público del 10% y una tasa de paro superando el 20%. Para paliar esta situación se llevó a cabo el Plan E para estimular la demanda consiguiendo paliar un poco los efectos de la crisis (Wikipedia).

Por último uno de los hechos más importantes que sucedieron en esta legislatura sería el movimiento del 15 M, un movimiento ciudadano denominados indignados con la situación económica y política española llegando a acampar en la plaza de Sol (Wikipedia).

Debido a la crisis económica y política que sufría España el presidente decide adelantar las elecciones. En estas elecciones el partido socialista perdería 59 escaños lo que supuso la pérdida del gobierno en favor del Partido Popular.

Tras la moción de censura conseguiría la presidencia para el secretario general Pedro Sánchez. Este gobierno sería el primero en toda la democracia en el que el consejo de ministros había mayoría de mujeres. Los problemas en este gobierno comenzarían pronto ya que a los 6 días de formar gobierno dimitiría el ministro Maxim Huerta por

haber defraudado al fisco del 2006 al 2008. En Cataluña se inician negociaciones con Torra para mejorar la situación, creando la figura del relator. Estas negociaciones y esta figura serían las causantes de la manifestación de Colon (comentada más adelante). Con respecto al tema económico se aumenta a 900€ el salario mínimo interprofesional y las pensiones (Martín Plaza, A (2019)) (Lorena Maya (2019)).

2.3 Unidos Podemos

Unidos Podemos es una coalición de partidos de izquierdas formado por Podemos e Izquierda Unida. En este trabajo nos vamos a centrar en el partido principal de la coalición que por su peso político es Podemos cuyo secretario general es Pablo Iglesias. Podemos es un partido político español de izquierdas que se fundó en 2014 entre Iñigo Errejón, Pablo Iglesias y Juan Carlos Monedero entre otros. Podemos consiguió 4 meses después de su formación 5 diputados en las elecciones europeas de 2014, siendo el cuarto partido político más votado de España. Con este resultado consiguió aumentar el número de afiliados a 200.000 posicionándose en segundo lugar en el número de afiliados. Tiene su origen en el movimiento del 15 M que se formó durante el gobierno socialista de José Luis Rodríguez Zapatero.

Los fundadores de Podemos han sido acusados en repetidas ocasiones por parte de comisarios de Policía Nacional y por periodistas como Eduardo Inda de estar financiados por el gobierno bolivariano de Venezuela y de intentar promover el movimiento bolivariano en España. Estas acusaciones fueron rechazadas por el Tribunal Supremo.

Durante las elecciones municipales de 2015 consiguió grandes resultados como los ayuntamientos de las ciudades de Madrid y Barcelona con Manuela Carmena y Ada Colau, estos resultados lo consiguen uniendo sus fuerzas con otros movimientos ciudadanos de izquierdas. A parte de estas grandes ciudades también participan en el gobierno de Zaragoza, Cádiz y Santiago de Compostela. Estos ayuntamientos gobernados por Podemos fueron denominados los ayuntamientos del cambio. En las elecciones generales de 2015 podemos se convierte en la tercera fuerza política con 5.189.000 votos y 69 escaños.

Tras el descalabro de votos de Izquierda Unida en estas elecciones se inician negociaciones entre su líder, Alberto Garzón y el líder de la formación morada Pablo Iglesias con el objetivo de superar al PSOE en las elecciones nacionales de 2016. Este intento de superar al PSOE fue denominado como el *sorpasso*. El 9 de Mayo de 2016 Podemos e IU acuerdan presentar una lista conjunta en la que la sexta parte de los candidatos serían de IU. Bajo esta nueva coalición se irían uniendo movimientos de izquierdas con ideología similar. Tras este acuerdo no se consigue realizar el *sorpasso* al partido socialista pero se consolida como tercera fuerza política a nivel nacional con 5.049.000 votos con 71 escaños.

El 15 de marzo de 2019 Unidos Podemos cambia su denominación a Unidas Podemos para presentarse en las nuevas elecciones generales de Abril. Esta modificación se debe al auge del movimiento feminista a nivel mundial.

2.4 Ciudadanos (C's)

Ciudadanos-Partido de la Ciudadanía (C's) es un partido político fundado en 2006 comenzando en sus inicios como un partido de carácter autonómico de Cataluña pasando a ser nacional con origen en la plataforma "ciudadanos de Catalunya". En un principio ellos mismos se auto definieron como de centro izquierda más adelante el Centro de Investigaciones Sociológicas (CIS) aportaría información de la percepción de los ciudadanos situando al partido en el centro derecha. También se catalogan como constitucionalistas, liberales y progresistas. El profesor de la universidad de Zaragoza Pau Mari-Klose de sociología lo define como "*partido de corte marcadamente liberal, situado históricamente entre e centro-derecha y el centro-izquierda*". Ciudadanos está liderado por Albert Rivera (María Jesús Cañizares (2015)).

El partido consigue en las primeras elecciones en las que se presenta en 2006, 3 diputados en el parlamento catalán con 90.000 votantes. Con este resultado en las elecciones de 2006 consigue ser la 6 fuerza en Cataluña consolidándose en esta posición en las elecciones autonómicas de 2010. En 2007 se presentan por primera vez fuera del territorio autonómico en las elecciones municipales de Alicante y Salamanca.

En 2012 consiguen casi triplicar sus votos en Cataluña con 275.000 votos obteniendo 9 diputados para el parlamento catalán. Con este resultado comenzó su expansión a nivel

nacional que se materializó en las elecciones Europeas de 2014 obteniendo 500.000 votos a nivel nacional.

En 2014 para seguir creciendo a nivel nacional se inicia negociaciones entre Albert Rivera y Rosa Díez de UPYD. Durante las negociaciones se intentó acercar posturas no presentándose C's en País Vasco y Galicia y pidiendo el voto por UPYD y ellos respondieron haciendo lo propio en Cataluña. El partido catalán tenía la intención de que con este pacto se formalizase una fusión lo que Rosa Díez rechazó rotundamente (Anabel Díez (2014)).

En las elecciones generales de 2015 obtiene su mejor resultado a nivel nacional con 3,5 millones de votos y 40 escaños convirtiéndose en la 4º fuerza política de España. C's y PSOE firmaron un pacto con el afán de investir al líder socialista Pedro Sánchez como presidente del gobierno. A pesar del pacto no se consiguió los apoyos necesarios y se volvió a convocar elecciones generales en 2016.

En esas elecciones el PP le restó votos a C's, a pesar de que este se consiguió mantener como 4º fuerza política con 32 escaños y 3.150.000 votos. En esta ocasión sí consiguió investidura el PP con el apoyo de C's.

Las elecciones más importantes para C's fueron las elecciones catalanas de 2017 en la que consiguió 1.1 millones de votos con 36 diputados. No consiguió gobernar debido a que el bloque constitucionalista en el que se encontraba con PP y PSOE fue superado por el bloque independentista. Inés Arrimada la candidata de ciudadanos para la comunidad pasaría a liderar la oposición al *Govern* siendo ella un peso fuerte del partido.

2.5 VOX

Vox es un partido político fundado en 2013 presidido por Santiago Abascal y su secretario General Javier Ortega Smith. VOX surge por sectores de derechas y muy conservadores del PP que son críticos con la política llevada a cabo por el Partido Popular (Manifiesto fundacional VOX). Este partido es considerado de extrema derecha por sus diferentes propuestas sobre inmigración, la mujer, la defensa de la unidad de España... Esta definición de ultraderecha ha sido rechazada por el secretario general y

otros miembros. Dentro de su manifiesto de partido ellos se autodefinen como “*Un movimiento de extrema necesidad*” “*El partido de la España viva, libre y valiente*” (Que es VOX).

Santiago Abascal ejerce su liderazgo del partido como un líder fuerte y con un gran seguimiento entre sus afiliados desarrollando un modelo de personalismo político (este término lo señala el diario.es). El partido cuenta con altos mandos de las Fuerzas Armadas, empresarios, víctimas de ETA y cargos electos de partidos como C's y PP.

Una de las críticas que se vierten sobre VOX es que el 80% de la financiación para las elecciones europeas de 2014 fue pagado por el Consejo Nacional de Resistencia de Irán (CNRI o MeK, sus siglas en ingles) el grupo de oposición Iraní. Y considerado terrorista en 1997 por EEUU y en 2002 por la UE dejando de catalogarlo en 2012 y 2009 respectivamente (Iñigo Sáenz de Ugarte, 2019).

Vox consigue saltar a la primera plana de la política durante las elecciones andaluzas de 2018. Durante esta campaña se realiza el primer mitin multitudinario en Vistalegre (situado en Madrid en el barrio de Carabanchel) con más de 9000 asistentes. En este acto se exige la celebración de elecciones nacionales y señala cuales son los problemas de este país, la banda terrorista ETA, republicanos y comunistas, inmigrantes ilegales los cuales propone su deportación, ISIS (banda terrorista internacional islámica) y por ultimo independentistas. En este acto queda claro cuál es la línea ideológica del partido (Constanza Lambercucci (2018)).

Las elecciones andaluzas de 2019, finalizan obteniendo 12 escaños con 395.978 votos. Tras los resultados obtenidos el PP, C's y Vox consiguen formar gobierno tras una serie de acuerdos. Este hecho es de gran relevancia debido a que es el primer gobierno de la Comunidad Andaluza durante la democracia que no está gobernado por el PSOE (EFE, 2018).

Para conseguir este crecimiento de votos a parte de sus consignas, VOX tiene una alta presencia en redes sociales y buenas campañas dirigidas por Steve Bannon jefe de campaña de Donald Trump y autor del eslogan America first (El Periódico, (2018)). Otro de sus altavoces fue el denominado juicio del *proces* en la cual se personaron

como acusación particular utilizando esta querrela como altavoz político. El objetivo de incidir en el proceso es conseguir rédito político y presencia mediática.

Otro de los actos mediáticos en los que Vox ha participado es la manifestación de Colon el 10 de febrero de 2019 en las que se defendía la unidad de España, se criticaba las políticas que el gobierno socialista estaba ejecutando en Cataluña y se exigían elecciones. En esta manifestación convocada por VOX, PP y C's se personaron 45.000 personas según datos de delegación de gobierno. Esta manifestación mostró lo que ya se vio en las elecciones andaluzas, la oposición al gobierno socialista por parte de las 3 derechas (El Independiente, (2019)).

3. Metodología

3.1 Base de datos

Este trabajo de fin de grado tiene la finalidad de analizar la autoubicación ideológica de los partidos políticos de nuestro país con capacidad de gobernar, aquellos partidos que conformaban el bipartidismo por el 2017 y los nuevos partidos que han ido surgiendo con alta repercusión. También se va examinar la autoubicación ideológica de los españoles. Esta autoubicación ideológica se realiza dentro del eje izquierda-derecha. Este estudio se va a realizar considerando los diferentes aspectos cualitativos de la sociedad Española que pueden condicionar el posicionamiento político y la evolución en el tiempo antes de las elecciones del 28 de Abril.

La información necesaria para llevar a cabo este trabajo se ha obtenido a través de los barómetros ofrecidos por el Centro de Investigaciones Sociológicas (CIS). Estos barómetros son realizados por esta entidad entrevistando a un grupo aleatorio de personas, a nivel nacional, de todas las edades que posean capacidad de votar. Se selecciona este banco de datos porque contiene preguntas de índole política, social y económica necesarios para llevar a cabo el objetivo de este estudio.

Una vez determinado la fuente de información a utilizar, se selecciona aquellos barómetros preelectorales que mejor pueden explicar los objetivos de este trabajo para estas elecciones. Los estudios escogidos son el numero 3240 realizado del 1 al 10 de febrero (siendo el barómetro de febrero, último estudio antes de adelantar las

elecciones) y el número 3242 realizado del 1 al 18 de marzo (macro barómetro de marzo, último barómetro antes de que se celebren las celebraciones)

Después de seleccionar estos 2 estudios pasamos a seleccionar las preguntas necesarias para realizar el estudio. Las preguntas seleccionadas son 9 dentro de todas las posibles a seleccionar para conseguir el objetivo de este trabajo de fin de grado. Se seleccionan estas cuestiones con el objetivo de conocer la valoración ideológica de los partidos políticos según el perfil demográfico de los encuestados.

El estudio 3240 y 3242 han sido realizados con un muestreo polietápico, estratificado por conglomerados. Este muestreo se realiza a una muestra representativa de España con el objetivo de poder extrapolar los resultados a la totalidad de la población. El muestreo contiene unidades primarias siendo los municipios y unidades secundarias o secciones de forma aleatoria y proporcional y a los individuos entrevistados por cuotas de sexo y edad.

En el estudio 3240 se realizaron 2.964 entrevistas de las 3.000 entrevistas que se habían propuesto y realizando el estudio en 292 municipios y 48 provincias mientras que el estudio 3242 se realizaron 16.194 entrevistas de las 16.460 entrevistas planteadas en un inicio, realizado 1.110 municipios en 50 provincias y las 2 ciudades autónomas Ceuta y Melilla.

También destacar que con el objetivo de poder extrapolar los resultados obtenidos, el CIS pone a disposición del estudio el error muestral, el cual es +/-1,8% en el barómetro 3240 y +/-0,79% en el estudio 2342

3.2 Variables

Una vez determinado los barómetros que se van a estudiar en el apartado anterior se escogen las variables para alcanzar los objetivos de este trabajo de fin de grado. Estas variables van a caracterizar el perfil del encuestado según su sexo, edad, según su autoubicación ideológica, nivel de estudios, confesión religiosa y por último su situación laboral.

Las principales variables a través de las cuales tomaremos conclusiones son la identificación ideológica de los partidos más votados: PP, PSOE, UP, Cs y VOX aunque no tenga todavía representación parlamentaria. Estas variables determinan mediante una escala de 1 a 10 su posicionamiento en el eje izquierda-derecha, siendo el 1 la izquierda y el 10 la derecha. Esta variable escala se ha recodificado para poder utilizarla en este trabajo de fin de grado. Esta variable recodificada pasa a estar formada por 5 categorías diferentes: izquierda (Puntuación de 1 – 2 en la escala), Centro – Izquierda (Puntuación de 3 – 4), Centro (Puntuación de 5 – 6), Centro – Derecha (Puntuación de 6 – 8) y por ultimo Derecha (Puntuación de 9 - 10).

Estas son las variables a estudiar con las cuales podremos tener una consideración sobre la posición ideológica de los partidos y ciudadanos de España.

Para analizar la variable Unidos Podemos se ha tenido en cuenta únicamente la ideología de Izquierda Unida y Podemos y no la de sus mareas o filiales regionalistas como por ejemplo En Comú Podem.

3.3 Tratamiento de datos

Una vez descargados los archivos de datos de los estudios 3240 y 3242 desde la base de datos del CIS en su página web se procede a analizar dicha información a través del software SPSS en primer lugar y en segundo lugar para un análisis más general Excel. SPSS es un programa estadístico informático utilizado por las empresas en la investigación de mercado y con capacidad para trabajar con bases de datos muy grandes permitiendo realizar análisis con sencillez.

Después de seleccionar las variables a investigar en las dos bases de datos se procede a renombrarlas con el mismo nombre en las ambas bases y poniéndolas al final de cada una de las bases. También se procede a la recodificación de variables modificando las categorías de respuesta. De estas recodificaciones destacamos 2 variables: R_EDAD y R_autoubicación. El caso de la variable P_Edad realizamos una agrupación visual debido a que la variable edad no estaba agrupada en intervalos. En esta operación a partir de la variable edad se obtiene la nueva variable, que agrupa a los individuos en 6 diferentes categorías. Por ultimo con la variable R_autoubicación se realiza un procedimiento similar catalogando la respuesta en 5 categorías que serían de Izquierdas

(se puntúan de 1 – 2 en la escala), Centro – Izquierda (Puntuación de 3 – 4), Centro (Puntuación de 5 – 6), Centro – Derecha (Puntuación de 6 – 8) y para terminar Derecha (Puntuación de 9 - 10).

El siguiente paso para continuar con el estudio es la de armonizar la respuesta que eran diferentes en cada barómetro. Dos ejemplos de este suceso serían las variables de Religiosidad y la de nivel de estudios. Con respecto a la religiosidad se recodifica agrupando en la misma categoría de respuesta católico creyente y no creyente para armonizar las respuestas. En el caso de nivel de estudios se recodifica en este caso, agrupando en la misma categoría de respuesta los diferentes tipos de estudios universitarios en universidad media y superior con el fin de simplificar el análisis.

A continuación se pasa a realizar con el programa SPSS a identificar los valores «missing» o «perdidos» en cada pregunta. Observando las frecuencias de respuesta se establecen como valores perdidos del sistema aquellos en los que su respuesta fue no saben y/o no contestan.

La última operación que realizamos con el programa SPSS, es la de fusionar el conjunto de datos de los estudios en una nueva base de datos creada con las variables renombradas y ya homogeneizadas. También se procede a la eliminación de toda variable que no proceda para el estudio.

Por último se ha procedido en la fusión del conjunto de los datos de los estudios en una nueva base de datos con las preguntas renombradas y las categorías ya homogeneizadas, eliminando aquellas cuestiones que no resultaban de interés

Tras finalizar con toda esta serie de operaciones se procede a trasladar esta nueva base de datos al software Excel. En este programa se realizan las tablas que podemos observar en los anexos, las medias necesarias y las variaciones que se producen de un periodo a otro.

4. Resultados

4.1 Muestra

Los datos utilizados para la investigación de la muestra se encuentran en la tabla I. Las primeras cuestiones observadas son que la autodefinición política de febrero tiene una media de 4,57 que pasa a ser 4,7 en Marzo. Esto nos indica que la tendencia en este mes de diferencia es la de avance hacia la derecha de la sociedad Española.

La primera variable a analizar es la variable sexo. En ambas muestras se observa que el número de hombres y mujeres es similar rondando la equidad en ambas encuestas superándolo por muy poco por las mujeres. De esta variable se pueden destacar dos cuestiones. En primer lugar, en el barómetro de febrero se observa que la posición de los hombres está más a la derecha que la de las mujeres siendo de 4,61 y 4,52 pero esta posición cambia en el mes de marzo, pasando a estar más a la derecha las mujeres. La segunda cuestión a destacar es la evolución hacia la derecha de las mujeres aumentando en 0,19 puntos en un solo mes.

Con respecto a la edad, como ya se ha comentado anteriormente se categorizado la muestra en 6 intervalos. Se observa que en ambas encuestas las dos categorías con menor proporción de encuestados son la de los más jóvenes y la de mayor proporción con un 22,57% en febrero y 23,45% en marzo es la de mayores de 65 años. Destaca que estos mayores de 65 años son los de que tienen una mayor posición a la derecha con un 5,03 y 5,14 respectivamente y las de mayor orientación a la izquierda son los de 26-35 años en febrero y de 18-25 años en marzo con un 4,27 y un 4,51 respectivamente. Observamos que la categoría que más se ha desplazado hacia la derecha han sido los de 26-35 años desplazándose 0,26 puntos seguido de los de 46-55 años desplazándose 0,15 puntos. Las personas de 56 a 65 años no han variado prácticamente nada su posición en este mes en torno a los 4,54 puntos.

Con respecto al nivel de estudios (recodificada como se ha explicado anteriormente) en el mes de febrero y marzo las categorías con mayor presencia de encuestados son los de educación secundaria (26,44% y 23,04% respectivamente), educación primaria (16,57% y 17,28%) y seguido a estos universitarios superiores (14,3% y 14,68%). Las categorías con menos presencia de encuestados varía el orden en el que se encuentran siendo febrero el orden de menor a mayor FP grado inicial (0,27%), menos de 5 años de

escolarización (1,52%) y sin estudios (3,45%). En marzo sin embargo el orden es el siguiente: Otros estudios (0,19%), FP grado inicial (1,12%) y sin estudios (2,64%). Con respecto a su posición política se observa que es muy dispersa. Las categorías menos de 5 años de escolarización, FP medio y universitarios medios no siguen la tendencia de cambiar a posiciones más a la derecha sino que avanzan hacia la izquierda con una variación de “-0,29”, “-0,16” y “-0,04”. Pero en el lado opuesto el que más avanza a la derecha son los de FP grado inicial.

En la variable Religiosidad (recodificada como se ha explicado anteriormente) destaca la categoría de católico con una presencia del 69,42% en febrero y 73,2% en marzo. Observamos diferencias en la segunda categoría con mayor presencia, en febrero sería no creyente y en marzo sería la de ateo. Esta diferencia puede ser debido a que ambas categorías son de similar significado. Los católicos son los de mayor posición a la derecha con un 5,06 y 5,14 están por encima de la media en posición y al contrario los ateos se califican con un 3,37 y 3,4 posicionándose muy a la izquierda de la media de la población.

Según la situación laboral de la muestra la catalogamos en 7 categorías: Trabaja, jubilado (ha trabajado antes), jubilado (No ha trabajado antes), parado (ha trabajado antes), parado (Busca su primer empleo), trabajo doméstico no remunerado y por ultimo otra situación. En ambos barómetros destaca la presencia de trabajadores con alrededor de 45% en ambos. En febrero se observa que el jubilado (ha trabajado antes), trabajador domestico no remunerado y los de otra situación están a la derecha de la media superando el 5 y que en el siguiente mes esta posición avanza hacia la derecha excepto los de otra situación que disminuye 0,61 puntos. Destaca que los parados que buscan su primer empleo son los que más avanzan hacia la derecha aumentando 0,64 puntos seguido por los estudiantes que lo hacen 0,22 puntos.

Por último, se analiza la variable ideología de los votantes. Como ya se ha definido anteriormente las categorías se pasa directamente a explicar los resultados. Se observa que en ambos barómetros la mayor proporción se encuentra en el centro muy seguido por el centro-izquierda. Para terminar en la Tabla II se expresara cual es la media de cada una de las categorías del eje izquierda-derecha destacando la pequeña variación de posición ideológica.

Tabla 1. Posición ideológica de la muestra

Ideología Votantes	Barometro Febrero			Macrobarometro Marzo		
	Numero	Porcentaje	Media	Numero	Porcentaje	Media
Izquierda	330	13,60%	1,58	1768	12,92%	1,52
Centro-Izquierda	831	34,25%	3,45	4475	32,70%	3,49
Centro	868	35,78%	5,31	4918	35,93%	5,31
Centro-Derecha	318	13,11%	7,37	1951	14,25%	7,44
Derecha	79	3,26%	9,42	575	4,20%	9,43

Fuente: elaboración propia

4.2 Situación de los partidos políticos

El objetivo de este trabajo de fin de grado es analizar la perspectiva ideológica que tienen la sociedad española sobre los partidos según el perfil demográfico que presentan. Esta medición se realiza sobre el eje izquierda-derecha, analizando la evolución producida en un mes en período electoral. En este estudio se investigara las variables de sexo, edad, autoubicación, nivel de estudios, religión y situación laboral y sobre estas variables se analizará como califican cada uno de los 5 partidos políticos seleccionados.

Tabla 2. Posición ideológica de los partidos políticos

Ideología Votantes	Barómetro Febrero		Macro barómetro Marzo		Total	
	Numero	Media	Numero	Media	Numero	Media
Unidos Podemos	2282	2,11	12245	2,18	14527	2,18
PSOE	2443	4,10	13456	4,08	15899	4,09
Ciudadanos	2340	6,90	12811	6,85	15151	6,86
Partido Popular	2456	8,04	13547	8,07	16003	8,07
VOX	2272	9,23	12314	9,31	14586	9,3

Fuente: elaboración propia

Como se observa en la tabla Unidos Podemos es el partido que los ciudadanos sitúan más a la izquierda en el espectro político español en contraposición a VOX, la fuerza que se sitúa más a la derecha. Según la clasificación creada para ordenar el eje izquierda-derecha, determinamos que Unidos Podemos es un partido de Centro-izquierda, muy próximo a la izquierda (a pesar de su evolución en marzo de 0,06 puntos hacia la derecha). El PSOE a pesar de su ideario de ser un partido de centro-izquierda se encuentra en el centro político distanciándose por 0,1 en febrero y 0,08 de su posición deseada. Con respecto a Ciudadanos observamos que es el único partido de centro-derecha en el espectro político con un 6,9 en febrero y un 6,85 en marzo A la derecha de

espectro político se encuentran 2 partidos, el Partido Popular (8,04 en febrero y 8,07 en marzo) y VOX (9,23 en febrero y 9,31 en marzo).

En conclusión, destaca que el PSOE es el partido que menos ha fluctuado su postura de febrero a marzo, al contrario que VOX que se ha desplazado 0,08 puntos. Otro aspecto a destacar es que salvo VOX, todos los partidos se encuentran un grupo a la derecha del que les gustaría permanecer.

A continuación se va a analizar el posicionamiento que los ciudadanos otorgan a cada partido político según todas sus variables, ordenados de izquierda a derecha.

4.2.1 Unidos Podemos

Unidos Podemos, como se ha observado con anterioridad se autodefine como un partido de izquierdas. Como se ha observado en la tabla anterior se encuentra muy próxima a esas posturas. En el Anexo se encuentra la tabla IV con los datos pertenecientes de Unidos Podemos

Para comenzar el estudio se analiza la formación según el sexo del encuestado. Se observa que en ambos barómetros el hombre es que él que tiene la idea de que Unidos Podemos está más a la derecha frente a la mujer. El hombre lo sitúa en febrero en 2,14 y 2,2 en marzo y la mujer 2,09 y 2,18 respectivamente. Destaca el avance de 0,09 hacia la derecha por parte de las mujeres de la posición del partido.

Gráfica 1. Edades agrupadas con respecto a UP

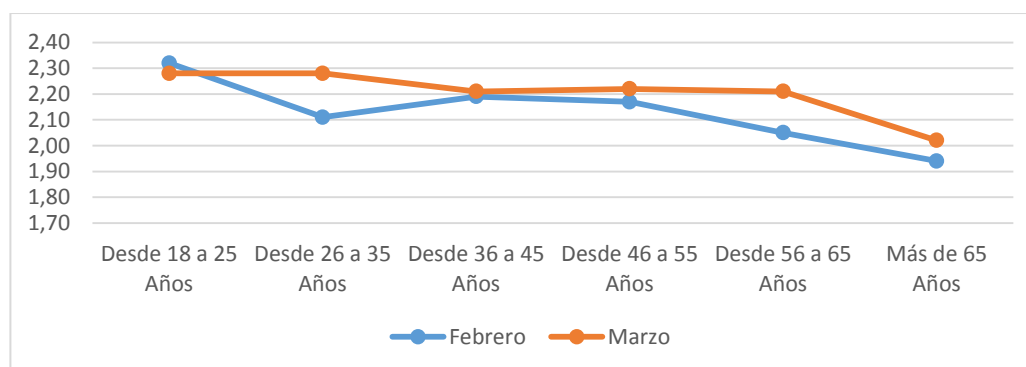

Fuente: elaboración propia

Con respecto a la variable edad, como se observa en la gráfica, hay una cierta variación de un barómetro a otro. El grupo de los mayores de 65 años en febrero, saca al partido de la categoría de centro-izquierda y lo sitúa en la izquierda con un posicionamiento de 1,94. Esta categoría vuelve al centro-izquierda con una posición de 2,02 en marzo. El

grupo de 18-25 años, sitúa con la posición más a la derecha del partido con un 2,32 distanciándose de la media para este periodo situada en 2,11. Esta situación se reduciría en marzo con una posición de 2,28 distanciándose de la media del partido para ese periodo en 0,1 y no los 0,21 que se distanciaba en febrero. Destacamos la variación sufrida por los grupos de 26 a 35 años y los de 56 a 65 años que son los que más han modificado su posición con respecto al partido con un 0,17 y 0,16 respectivamente.

Gráfica 2. Nivel de estudios con respecto a UP

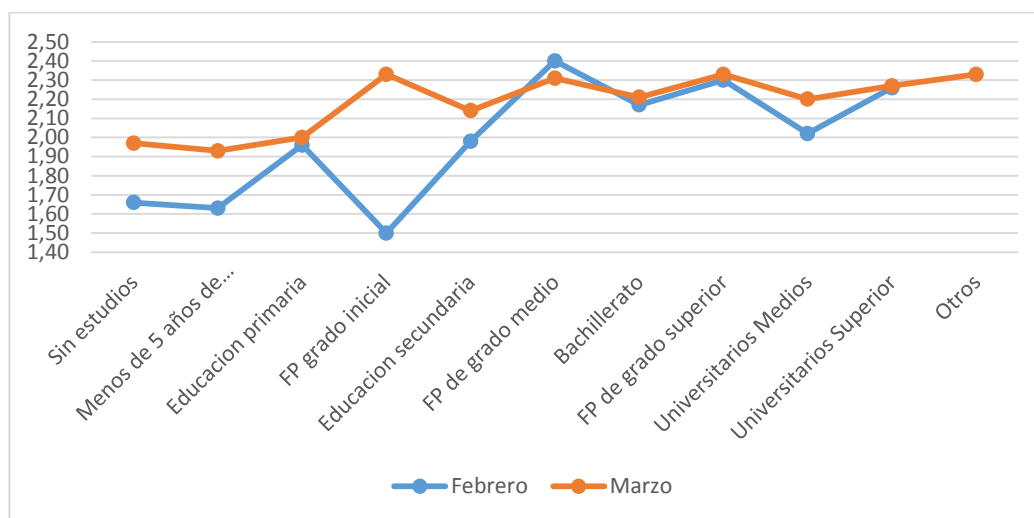

Fuente: elaboración propia

La tercera variable a analizar es como afecta el nivel de estudios. La primera observación que se realiza es que cuanto mayor es el nivel de estudios más a la derecha se encuentra en el espectro político. La segunda observación realizada es el masivo desplazamiento hacia la derecha de las posiciones. En febrero todas aquellas categorías con menor estudio que educación secundaria sin contar con FP medio situaban al partido en el grupo de izquierdas y no centro-izquierda destacando FP grado inicial con un posicionamiento de 1,5, sin estudios con una posición de 1,66 y menos de 5 años de escolarización con una posición muy similar de 1,63. En el lado contrario, nos encontramos con los FP medio y superior situando el partido en 2,4 y 2,3. Muy cerca de estas posiciones se encuentra los universitarios superiores con una posición de 2,27 puntos. Se puede determinar que en este primer barómetro existe una gran dispersión en cuanto a la posición que ocupa Unidos Podemos. Con respecto a marzo, hay un gran desplazamiento de la posición del partido en todas las categorías hacia la derecha excepto los de FP medio que reducen su posición en 0,09 puntos. Tras este desplazamiento las dos únicas categorías que sitúan al partido en el grupo de izquierda

son los sin estudios y los de menos de 5 años de escolarización pero en este periodo muy próximo al grupo de centro-izquierda. La mayor variación de postura se encuentra en la categoría de FP inicial pasando de 1,5 en febrero a 2,33 en marzo siendo la posición más a la derecha junto con el resto de FP y otros. La categoría de universitarios medios será la que más se aproxime a la media de este periodo con una posición de 2,2.

La variable religión, tras analizarla, muestra 2 características significativas. La primera de ellas es que los católicos son, en los dos estudios, la categoría que sitúa al partido más a la izquierda del espectro político en esta variable. La segunda cuestión es que los ateos en febrero y los no creyentes y ateos en marzo son aquellos que posicionan al partido en la posición más a la derecha de todas las variables. Los ateos en febrero posicionan al partido con un 2,63 distanciándose de la media del periodo en 0,52 puntos. Esta posición se reduce ligeramente en 0,06 puntos quedándose en 2,57, similar a los 2,55 de los ateos que desde febrero se desplazan hacia la derecha 0,19 puntos. Los católicos sin embargo mantienen al partido a la izquierda, en febrero con un 1,94 y en marzo con un 2,03 ambas posiciones lejos de la media de sus respectivos periodos.

Gráfica 3. Situación laboral con respecto a UP

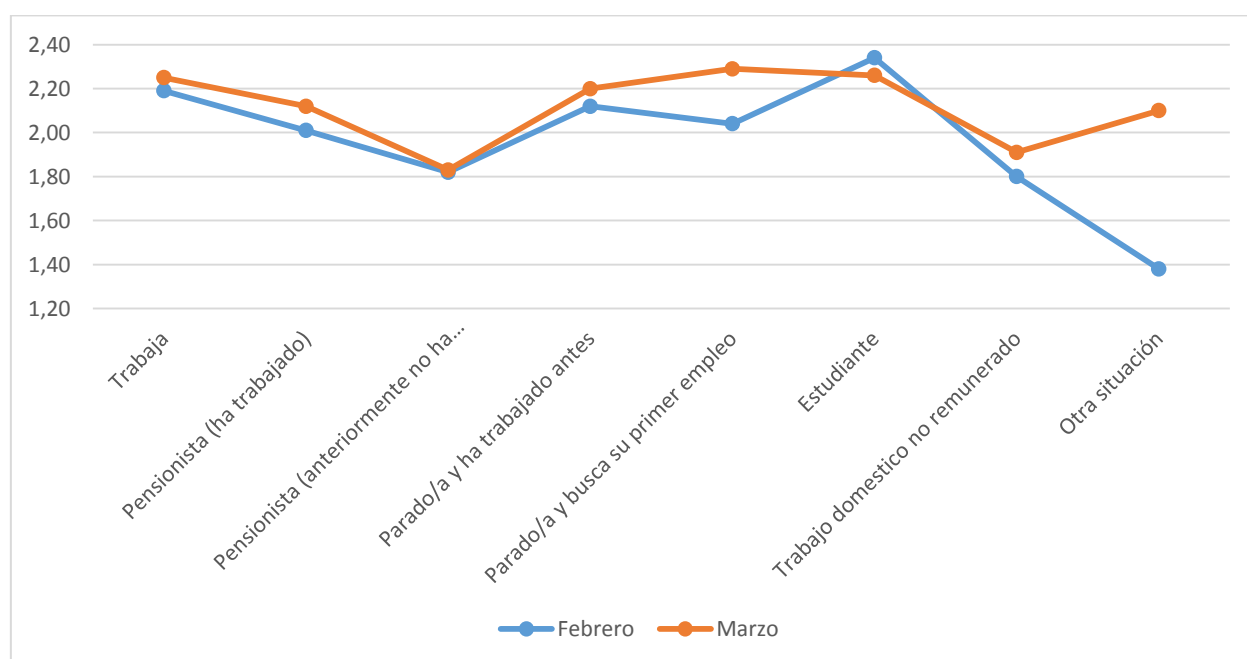

Fuente: elaboración propia

Por lo que se refiere a la situación laboral de los encuestados se encuentra una serie de categoría de respuesta que catalogan al partido como de izquierdas como observamos en la gráfica. Estas categorías varían según el periodo. En el mes de Febrero encontramos

en este grupo a los pensionistas (no han trabajado antes) que los posicionan con un 1,82 seguido de los trabajadores domésticos no remunerados con un 1,8 y los de otra situación con un 1,38. Sin embargo no se mantendrá en este grupo la muestra de “otra situación”. Por el contrario, los estudiantes en febrero posicionaran al partido más a la derecha con un 2,34 distanciándose de la media en 0,23 puntos. En el estudio de marzo, se observa como las categorías de trabajadores, trabajadores que buscan su primer empleo y estudiantes son los que se encuentran más a la derecha posicionándolo en 2,25, 2,29 y 2,26 respectivamente.

Para terminar, en la variable de autoubicación se observa, como era de esperar, que cuanto más a la derecha es la categoría a evaluar más a la izquierda posiciona el partido. Destaca que la categoría de respuesta de izquierdas no varía nada su valoración en los barómetros, posicionándolo en 2,62 puntos y que las categorías centro-derecha y derecha califican en ambos estudios de forma similar (1,56 y 1,53 respectivamente en febrero y 1,59 y 1,55 en marzo).

4.2.2 PSOE

El partido socialista es el siguiente partido en eje izquierda-derecha con una media de 4,1 en febrero y 4,08 en marzo. El PSOE siempre se ha situado como un partido de centro izquierda, aunque ahora lo cataloguemos como de centro, se encuentra muy próximo. En el Anexo se encuentra la tabla V con los datos pertenecientes del PSOE

En primer lugar, sobre la variable sexo observamos que el hombre en ambos estudios sitúa la posición del partido 0,03 y 0,02 a la derecha de la media. Este desplazamiento es inverso a la situación de las mujeres que posicionan al PSOE 0,02 puntos en ambos barómetros a la izquierda de la media.

Gráfica 4. Edades agrupadas con respecto al PSOE

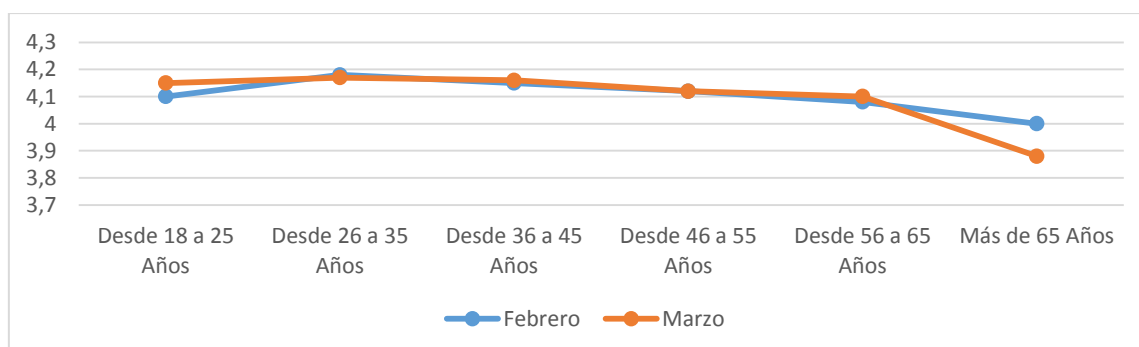

Fuente: elaboración propia

El siguiente punto a analizar es la variable edad que esta representada en la gráfica 4. En primer lugar, los mayores de 65 años son los que califican al partido como más de izquierdas. En febrero lo posicionan con un 4 y en marzo con un 3,88 siendo la única categoría de esta variable que la posiciona en el centro-izquierda y que mayor variación presenta de un periodo a otro con 0,12 puntos. No obstante, en febrero es la categoría de 26 a 35 años quien posiciona al partido más a la derecha con un 4,18, siendo la mayor desviación con respecto a la media. En marzo son las 3 primeras categorías, los más jóvenes, las que se encuentran más a la derecha y muy próximas entre sí con un 4,15, 4,17 y 4,16.

Gráfica 5. Nivel de estudios con respecto al PSOE

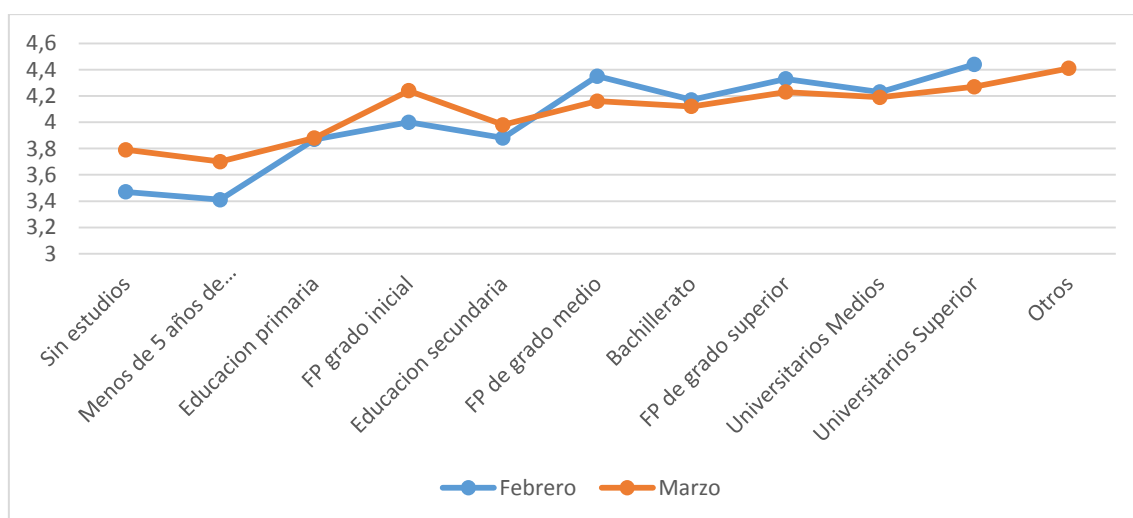

Fuente: elaboración propia

El siguiente punto a estudiar es el nivel de estudios, en el que se observa que cuanto mayor es el nivel de estudios más hacia la derecha posicionan al partido. En esta variable posicionan al PSOE en el grupo de centro-izquierda todos aquellos con estudios menores a educación secundaria excepto FP inicial. Destacamos en este grupo a los sin estudios y a los menores de 5 años de escolarización que lo sitúan en febrero con un 3,47 y 3,42 respectivamente, siendo los valores más alejados de la media de este periodo. Por el lado contrario, en febrero se encuentra los universitarios superiores y los encuestados de nivel FP superior. Estas categorías posicionan al partido en 4,44 y 4,33 mostrando una desviación de la media de 0,34 y 0,23 respectivamente. Con respecto a marzo suceden 2 hechos significativos. El primero es que todos aquellos con estudios iguales o superiores a FP medio (también FP inicial) varían hacia la izquierda la posición que otorgan al partido con un promedio de 0,11 puntos. De este primer punto

son los de nivel de FP medio y los universitarios superiores los que más reducen su posición con un 4,16 y 4,27 respectivamente. A pesar de esta reducción de estas 2 categorías siguen desviándose de la media bastante, en especial los universitarios superiores con un 0,19 por encima de la media del periodo. El segundo punto a destacar es como el resto de categorías avanzan sus posiciones hacia la derecha en especial las categorías de sin estudios y a los menores de 5 años de escolarización. No obstante de haber avanzado hacia la derecha, siguen posicionando al partido en el grupo de centro-izquierda junto a los de nivel de educación primaria y secundaria. El avance de los sin estudios y los de menos de 5 años de escolarización es de 0,32 y 0,29 respectivamente situándose con 3,79 y 3,7.

Con respecto al estudio sobre la religiosidad de los encuestados, se observa como los católicos son los que más sitúan al partido a la izquierda, relacionándolo con el grupo de centro-izquierda en ambos periodos. Esta postura de los católicos no varía de un periodo a otro prácticamente nada con un 3,88 en febrero y 3,87 en marzo. Son los no creyentes y los ateos los que más al centro sitúan al partido. En febrero los ateos posicionaban al partido en un 4,78 y los no creyentes en un 4,48. Estas posiciones varían de un periodo a otro avanzando hacia la derecha por parte de los no creyentes con 0,08 puntos y hacia la izquierda por parte de los ateos en 0,12 puntos. Por ultimo serán los creyentes de otras religiones los que más se acerquen a la media del partido con un 4,1 en febrero (variación 0 respecto a la media) y 4,11 en marzo (0,03 puntos de variación respecto a la media del periodo).

Gráfica 6. Situación laboral con respecto al PSOE

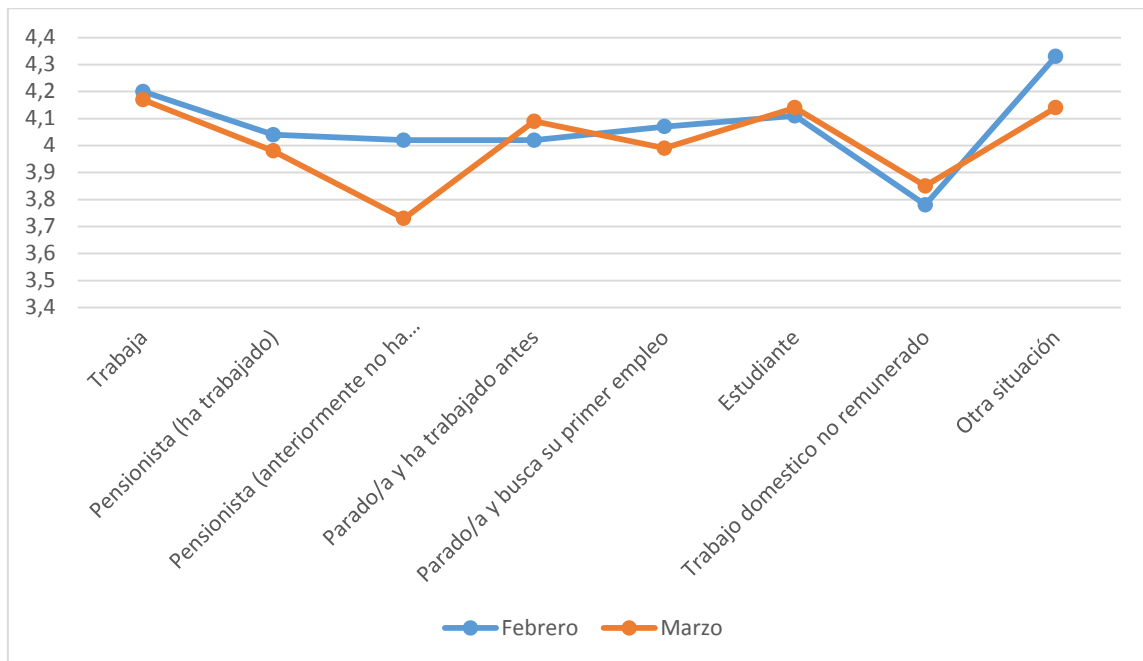

Fuente: elaboración propia

Según la situación laboral de los encuestados se observa que los trabajadores y encuestados en otra situación en ambos periodos sitúan más a la derecha al PSOE. Situando en el grupo de centro-izquierda se encuentra los trabajadores domésticos no remunerados en febrero con una posición de 3,78 y en marzo 3,85. En este grupo también lo sitúan los pensionistas y parados que buscan su primer empleo. De la categoría de pensionistas, aquellos que no han trabajado antes son los que varían más hacia la izquierda su postura pasando de un 4,02 en febrero a 3,73. Las únicas categorías que han variado hacia la derecha su posición de un periodo a otro son Parado (ha trabajado antes) de un 4,02 a un 4,09, estudiantes de un 4,11 a un 4,14 y los trabajadores domésticos como ya se ha explicado.

Por ultimo analiza la variable ideología de los votantes. Como ocurría con Unidos Podemos cuanto más a la derecha es la categoría más se posicionan a la izquierda. En febrero el grupo de centro-derecha y el de derecha situaban al partido con un 3,55 y 3,29. Estas posturas avanzan en ambos casos hacia la izquierda en marzo, variando 0,04 y 0,15. La categoría centro es la que menos se distancia de la media de ambos periodos situándose en 4 en febrero y 4,04 en marzo. Con respecto al bloque de la izquierda se observa que de un periodo a otro se reduce su posición acercándose un poco más a la media de sus posiciones.

4.2.3 Ciudadanos

Como ya se ha observado antes, ciudadanos se encuentra en el centro-derecha. Ciudadanos en sus inicios se ubicaba en el centro-izquierda pero en este periodo los encuestados lo sitúan en el centro-derecha. La tendencia observada sobre la formación es que antes de las elecciones se dirige hacia la izquierda reduciendo 0,05 puntos de un periodo a otro. En el Anexo se encuentra la tabla VI con los datos pertenecientes a Ciudadanos.

En primer lugar sobre el sexo de la muestra, no existen diferencias significativas entre hombres y mujeres ni tampoco en su evolución entre los estudios.

Gráfica 7. Edades agrupadas con respecto a C's

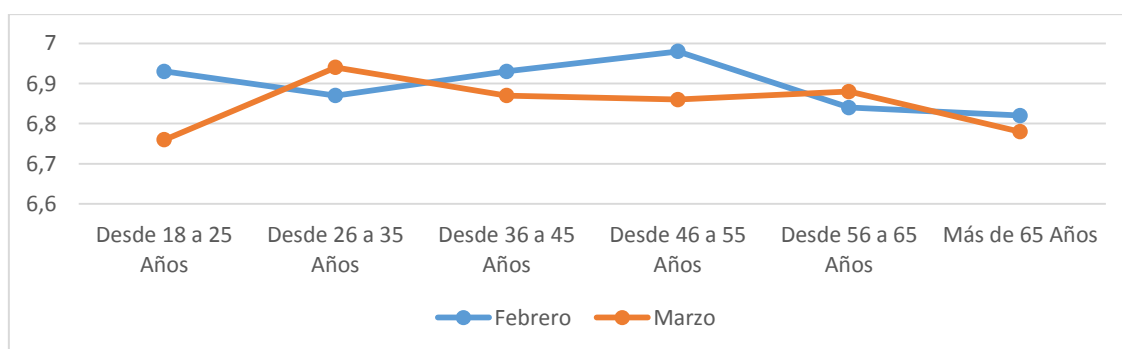

Fuente: elaboración propia

Con respecto a la edad sí que se encuentran mayores diferencias como se observa en la gráfica 7. Se observa grandes desplazamientos en cada ítem de respuesta. De un barómetro a otro varían su postura bruscamente hacia la izquierda las categorías de 18 a 25 años, 36 a 45, 46 a 55 y mayores de 65 años. Destaca la variación sufrida en el grupo de 18 a 25 años con una variación de 0,17 puntos. Por el contrario las variaciones hacia la derecha son mas pequeña siendo la categoría de 26 a 35 años la que mayor variación presenta.

Gráfica 8. Nivel de estudios con respecto a C's

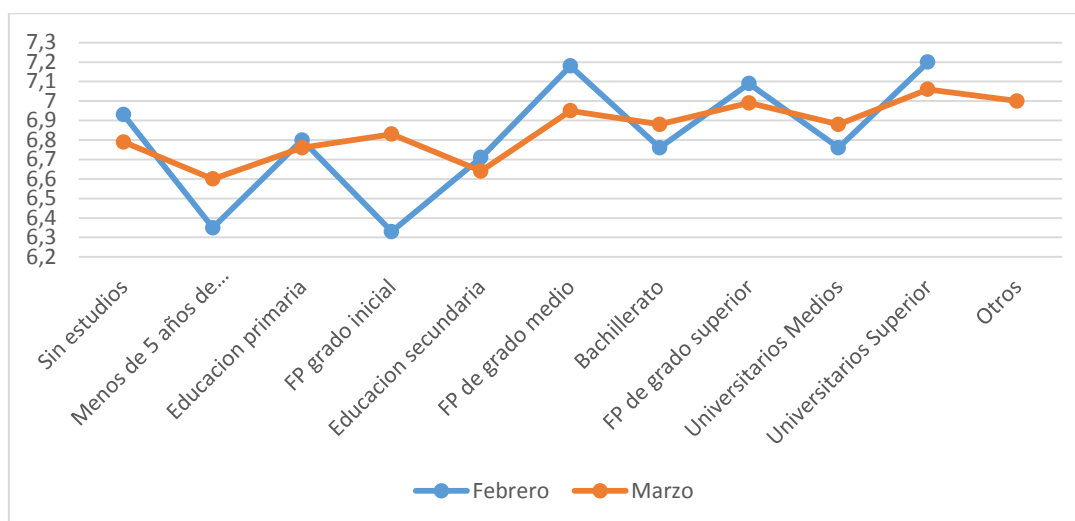

Fuente: elaboración propia

El siguiente punto a analizar es el nivel de estudios. Esta variable es la que más desviaciones presenta. El primer aspecto a destacar es que los FP medio y superior y los universitarios superiores son los únicos en situar en febrero al partido por encima de 7 y que de este grupo solo se mantendría en esta posición los universitarios superiores. Las posiciones que encontramos son 7,18, 7,09 y por ultimo 7,2 respectivamente que pasaran a ser 6,95, 6,99 y 7. En cuanto a la posición más a la izquierda encontramos a los menos de 5 años de escolarización con un 6,35 y FP inicial con un 6,33. Las posiciones del nivel de menos de 5 años de escolarización y FP inicial avanzan significativamente de un barómetro a otro hacia la derecha (todavía muy a la izquierda de sus medias) con una variación de medio punto los de nivel FP inicial y un cuarto de punto los de nivel menos de 5 años de escolarización. Educación secundaria también destaca por situar al partido en una posición muy a la izquierda de su media situándola en febrero en 6,71 y marzo en 6,64 desviándose -0,19 y -0,21 respectivamente.

Gráfica 9. Religión con respecto a C's

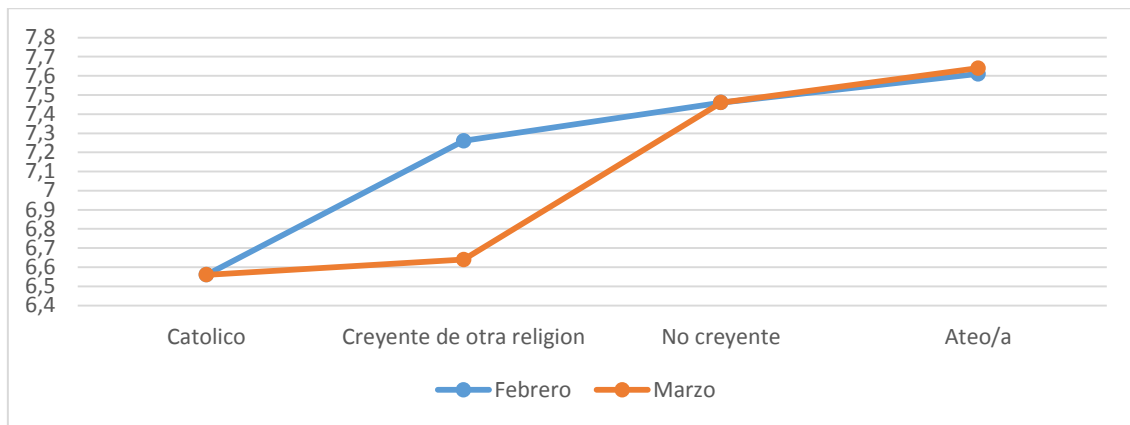

Fuente: elaboración propia

En cuanto a la religión son los católicos los que sitúan al partido más a la izquierda con un 6,56 en ambos periodos. En febrero los católicos son los únicos que no sitúan al partido por encima del 7, destacando los ateos cercanos de situar al partido en la derecha y no en el centro derecha con un 7,61. Los ateos y los no creyentes mantendrán la posición a ciudadanos o incluso lo desplazaran más aun a la derecha como en el caso de los ateos en 0,03 puntos. No obstante los creyentes en otra religión en marzo reducirán su posición en 0,62 puntos. Resalta de estos datos la distancia existente en la posición que presentan los católicos y los ateos distanciándose en más de un punto.

Por lo que se refiere a la situación laboral en febrero serían los estudiantes los que posicionan más a la derecha con una valoración de 7,38 que se reduciría en 0,63 puntos en marzo. Por el lado de la izquierda encontramos a los pensionistas que no han trabajado antes, los trabajadores domésticos no remunerados y otra situación. Esta última categoría sería la que más se desplazaría a la derecha en el siguiente periodo avanzando 0,71 puntos. Los trabajadores domésticos no remunerados serían en marzo los que posicionen más a la izquierda el partido con una posición todavía mayor que febrero con un 6,51.

En cuanto al análisis sobre grupo ideológico hay 2 conclusiones a destacar. La primera es que en ambos periodos la izquierda sitúa a ciudadanos en el grupo de la derecha con un 8,32 en febrero y un 8,25 en marzo. La segunda es la similitud entre las posturas desde centro a derecha siendo la derecha la que más a la derecha le posiciona al contrario que ocurría en los otros dos partidos.

4.2.4 Partido Popular

El partido popular se define como un partido derecha, distinto de lo afirmado por el líder de la formación: "el PP lidera las fuerzas del centro derecha". Tras los primeros análisis se determina que el partido popular no se encuentra en el centro-derecha sino que se encuentra a la derecha del espectro político. En el Anexo se encuentra la tabla VII con los datos pertenecientes del PP

Estudiando la variable sexo, observamos poca dispersión con respecto a la media y que en ambos periodos son las mujeres las que sitúan al partido más hacia la derecha siendo 8,06 en febrero y 8,1 en marzo.

Gráfica 10. Edades agrupadas con respecto al PP

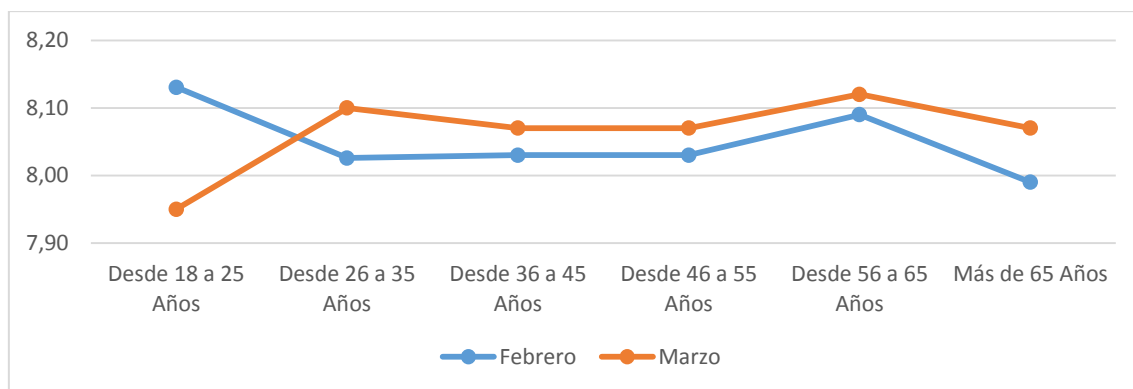

Fuente: elaboración propia

En segundo lugar, la variable edad encontramos varios casos reseñables. El primer caso a destacar es febrero, siendo los más jóvenes los que le otorgan la posición más de derechas con un 8,13 y los más mayores los que le sitúan más a la izquierda con un 7,99. Estas posiciones se modificaron en el siguiente periodo. También destaca de febrero como los rangos de edad de 26-35, 36-45 y 46-55 años le ubican en la misma posición 8,03. En Marzo estas posiciones varían desplazándose hacia la derecha excepto los más jóvenes reduciendo su postura 0,18 puntos. En este periodo vuelven a coincidir los rangos de edad 36-45 y 46-55 años sumándoseles los mayores de 65 años en la posición 8,07 siendo exacta a la media del periodo.

Gráfica 11. Nivel de estudios con respecto al PP

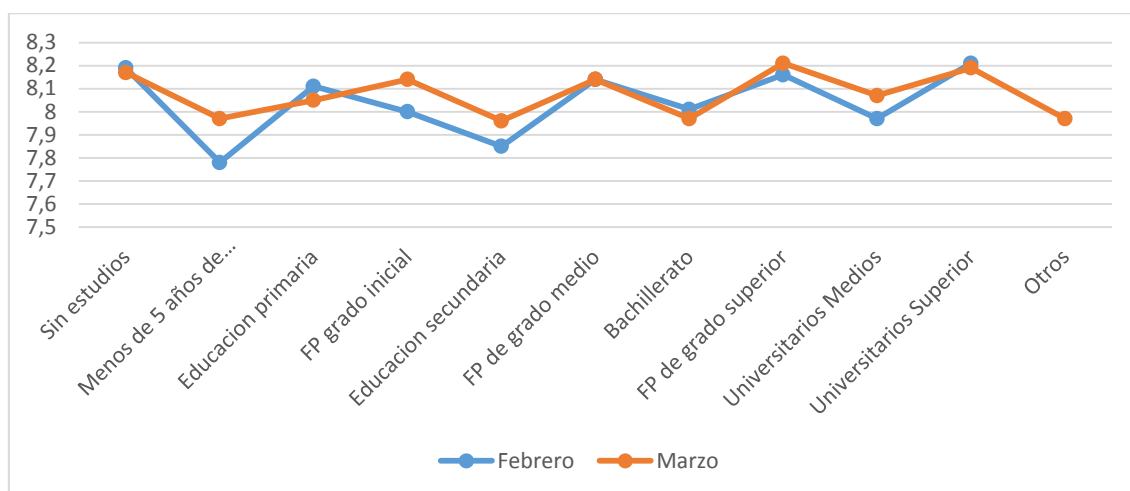

Fuente: elaboración propia

En cuanto al análisis sobre el nivel de estudios, no existe ningún tipo de tendencia clara. En promedio se avanza hacia la derecha y observamos una gran desviación respecto a la media del partido según el periodo. En el primer periodo serán los universitarios superiores los que sitúen al partido en el límite por la derecha seguido de las personas sin estudios y por último de los encuestados de FP grado superior. En el límite por la izquierda encontramos a los de menos de 5 años de escolarización con un 7,78, educación secundaria con un 7,85 y los universitarios medios con un 7,97, estas 3 categorías serán las únicas que posicionen al PP en el centro-derecha. En el mes de marzo serán cuatro las categorías que lo sitúen en el borde del centro-derecha (bachillerato, menos de 5 años de escolarización, otros y educación secundaria).

Atendiendo a la religiosidad, los católicos presentan una posición que les ubica en el centro-derecha en ambos periodos. Tanto creyentes de otra religión, no creyentes y ateos presentan un gran distanciamiento con respecto a la media con posiciones muy a la derecha siendo el más alejado los ateos con una posición de 8,58. Tanto los ateos como los no creyentes no realizaron prácticamente variación de un periodo a otro pero los creyentes de otra religión modificaron su postura hacia la izquierda en 0,51 puntos. Tras esta variación de los no creyentes ubican en marzo al partido popular en el centro-derecha y no en la derecha como en febrero.

Con respecto a la posición que ocupa el partido en relación a la situación laboral, se observa como los trabajadores y jubilados son los que avanzan hacia la derecha la posición al contrario que el resto. En el barómetro de febrero sitúan en el centro-derecha

los pensionistas que no han trabajado antes (7,94), trabajadores domésticos no remunerados (7,97) y los de otra situación (6,75). Para el periodo siguiente solo se mantendría en este grupo al partido los trabajadores domésticos no remunerados (7,95) al que se le sumaria los estudiantes (7,82) los cuales han reducido su postura desde el periodo anterior en 0,27 puntos. Variando hacia la derecha se encuentran los parados que buscan su primer empleo situándose en ambos periodos como el límite a la derecha con 8,21 y 8,18 respectivamente.

Por último a analizar, los grupos de autoubicación. En ambos periodos se observa que las posiciones más altas la ostentan la izquierda y el centro izquierda. Destaca la izquierda que le otorga una posición de 9,19 en febrero y de 9,13 en marzo. Por el lado contrario son el centro derecha y centro los que colocan al partido en una posición de centro-derecha. Se observa una clara tendencia ascendente de centro a derecho distinta a la que en anteriores partidos se observaba. Como se puede ver en febrero el centro lo posicionaba en 7,47, centro-derecha 7,54 y la derecha en 8,26 y en marzo ocurre exactamente lo mismo con un 7,57, 7,58 y 8,32 respectivamente.

4.2.5 VOX

La nueva formación de derechas es el único partido político que se posiciona en el espectro político en el cual dice pertenecer. Con una media de 9,23 en febrero y 9,31 en marzo, observamos que el partido sigue avanzando a posiciones todavía más a la derecha, superando incluso al PP. Al ser un nuevo partido presenta una gran dispersión en la posición que le otorgan los españoles. En el Anexo se encuentra la tabla VIII con los datos pertenecientes de VOX.

En cuanto al posicionamiento que tiene el partido por sexo son las mujeres quienes en el periodo de febrero le otorgan una posición más a la derecha de la que ya poseía. En cambio los hombres hacen justamente lo contrario valorando 0,03 puntos de desviación hacia la izquierda, los mismos puntos que lo hacen la mujeres a la derecha. En marzo ambos sexos coincidirán en la valoración de 9,31.

Con respecto a la edad se observa que los mayores de 65 años son en ambos periodos los que menor posicionan le otorgan con 9,02 y 9,24 respectivamente. En el lado contrario los de rango comprendido entre 36-45 y 46-55 años le colocan en una posición en febrero de 9,3 y 9,29. Estas posiciones se distancian de la media por 0,07 y 0,06

puntos las más altas por la derecha. En marzo se mantendrían como los rangos más altos los comprendidos entre 26-35 y 46-55 años con una media de 9,35 puntos 0,04 superior a la media. Los rangos de 26-35 y mayores de 65 años serán los que más avancen hacia la derecha en 0,13 y 0,22 puntos respectivamente.

La siguiente variable a analizar será el nivel de estudios. En febrero las únicas categorías de respuesta que situaban por debajo de la media serían los de nivel de educación primaria, secundaria, FP superior y otros. Destacan las posiciones otorgadas por FP inicial de un 10, la posición más extrema que se puede obtener en el eje izquierda-derecha y la posición de los de menos de 5 años de escolarización con un 9,87. En marzo estas posturas se suavizan y se mantendrán en el límite por la derecha los universitarios medios y superiores y los sin estudios con posiciones de 9,45, 9,42 y 9,44 respectivamente. FP inicial pasa de ser la posición más a la derecha que ostenta al partido a la más izquierda en marzo con un 9,09. En el límite por la izquierda seguimos encontrando a educación primaria y secundaria con una posición de 9,27 y 9,16.

En cuanto a la religiosidad de las personas observamos que los ateos y no creyentes tienen posiciones similares en ambos periodos entre 9,61 y 9,63. Los católicos encontrándose en límite a la izquierda con un 9,02 en febrero, avanzan en marzo a la posición 9,17 mostrando una variación de 0,15 puntos. En marzo las posturas de los creyentes de otra religión (9,25) y católicos (9,17) acercaran posturas.

Gráfica 12. Situación laboral respecto a VOX

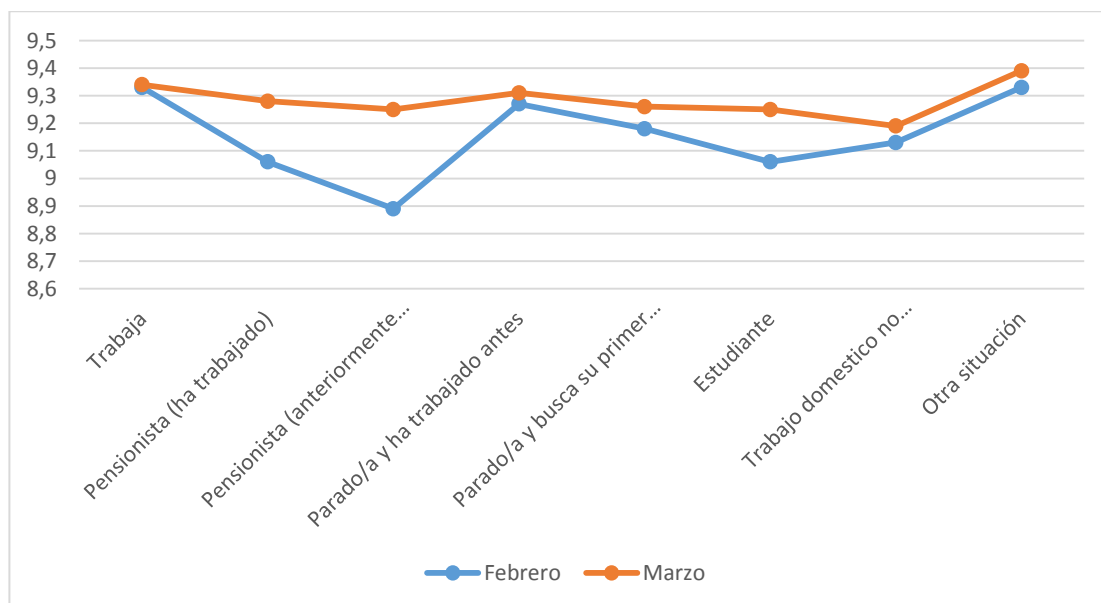

Fuente: elaboración propia

En relación con la situación laboral, los pensionistas junto a los estudiantes serán los que tenga las posturas más a la izquierda en febrero pero que de un periodo a otro sufrirán un mayor avance hacia la derecha. Un ejemplo de ello serían los 0,36 puntos que avanzan los pensionistas que no han trabajado antes pasando de un 8,89 a un 9,25. Destaca también el caso de los trabajadores domésticos no remunerados que en estos periodos que avanza de 9,13 a 9,19 la posición más a la izquierda de marzo. La posición que menos varía en este periodo son los trabajadores que se mantiene en 9,33 y 9,34 en marzo.

Gráfica 13. Escala de autoubicación con respecto a VOX

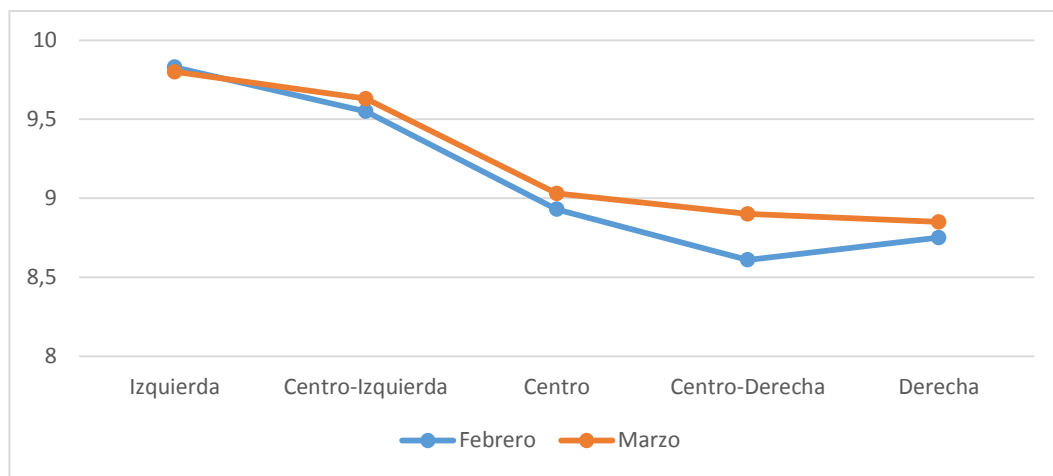

Fuente: elaboración propia

Por último en la escala de autoubicación hay una clara tendencia de disminución de la posición que posee VOX con la excepción del centro-derecha en febrero. En febrero pasa de un 9,83 que le otorga la izquierda al 8,75 que le posiciona la derecha sin contar con los 8,61 del centro-derecha. En marzo esta tendencia continúa pasando del 9,8 de la izquierda al 8,85 de la derecha.

5. Conclusiones

Este Trabajo de Fin de Grado se ha centrado en el posicionamiento de los 5 partidos políticos más importantes en España. Tras analizar la autoubicación ideológica de los españoles, se ha observado que se posicionan en el centro del eje izquierda-derecha. También se detecta un desplazamiento hacia la derecha en la media de los encuestados de un periodo a otro.

Con respecto a los partidos son el Partido Popular y el PSOE los que menos variación han presentado de un periodo a otro con posiciones menos dispersas. Al contrario, los países emergentes presentan una desviación y variación mucho más elevada.

PSOE y C's son los únicos partidos que se desplazan hacia la izquierda de un periodo a otro con un 0,02 y 0,04 respectivamente. En sentido contrario, VOX es el partido político que más se desplaza a la derecha avanzando 0,08 puntos.

Con respecto a la categoría ideológica ningún partido se encuentra en la posición a excepción de VOX que se definen de derechas. El PP es el partido que se encuentra más cercano de pertenecer a ese grupo ideológico distanciándose en marzo en 0,07 puntos de ser de centro-derecha

Con respecto a las variables podemos destacar varios puntos:

1. Las personas que trabajan, posicionan a los partidos más a la derecha que la media del partido que ostenta. Los pensionistas y trabajadores no remunerados hacen lo contrario ubicando más hacia la izquierda.
2. Los católicos posicionan siempre más hacia la izquierda que la media del partido, siempre en contraposición a los ateos.
3. Con respecto a la variable nivel de estudios observamos dos características en los 2 partidos de izquierdas cuanto mayor es el nivel de estudios más a la izquierda ubican al partido. La segunda característica es que en los 3 partidos restantes no existe ningún tipo de tendencia y sus resultados son más disparos.

Con todos estos resultados se puede concluir que para las elecciones de Abril en España hay un gran abanico electoral, representando prácticamente todo el espectro político del eje izquierda-derecha.

6. Limitaciones

Una de las limitaciones encontradas para realizar el estudio es que el barómetro de febrero (3240) y el macro barómetro (3242) son encuestas realizadas por un organismo dependiente del ministerio de la presidencia, el CIS. Estos estudios se realizan sobre una muestra aleatoria de la población. Al realizarse sobre muestras aleatorias y no sobre el total de la población hace necesario la utilización de técnicas estadísticas para poder englobar a toda la sociedad española en los resultados obtenidos.

El principal problema encontrado es la falta suficiente de barómetros para contrastar y las diferencias de tamaño existentes entre el barómetro y el macro barómetro. Estas diferencias de tamaño entre los dos estudios por las muestras escogidas por el CIS pueden afectar al resultado proveniente del estudio.

7. Bibliografía:

Centro de Investigaciones Sociológicas (CIS) obtención estudio 3240 y 3242:
<http://www.cis.es>

Wikipedia; Podemos; Disponible en: <https://es.wikipedia.org/wiki/Podemos>

Wikipedia; PP; Disponible en: https://es.wikipedia.org/wiki/Partido_Popular

Wikipedia; VOX; disponible en:
[https://es.wikipedia.org/wiki/Vox_\(partido_pol%C3%ADtico\)](https://es.wikipedia.org/wiki/Vox_(partido_pol%C3%ADtico))

Wikipedia; Segundo Gobierno de Rajoy;
https://es.wikipedia.org/wiki/Segundo_Gobierno_Rajoy

Wikipedia; Gobierno de Sanchez; https://es.wikipedia.org/wiki/Gobierno_S%C3%A1nchez

Bruno Pérez; La información; El legado económico de Rajoy: estrictos controles de gasto y salarios 'low cost' 05/06/2018 <https://www.lainformacion.com/economia-negocios-y-finanzas/noticias-rajoy-el-legado-economico-de-rajoy-estrictos-controles-de-gasto-y-salarios-low-cost/6349702/>

Economía Digital; 2019; https://www.economiadigital.es/finanzas-y-macro/la-espana-que-deja-rajoy-1-17-millones-de-parados-menos_559277_102.html

Fernando J. Pérez; El País; La red ilegal de Gürtel condena al PP; 25/05/2019;
https://elpais.com/politica/2018/05/24/actualidad/1527149285_477313.html

R.R.Vega/S. Gozalo; 20 Minutos; Rajoy deja el PP: los grandes momentos en seis años y medio como presidente; 05/06/2018;
<https://www.20minutos.es/noticia/3355819/0/hitos-legislatura-rajoy/>

NoticiasCyL; Europa Press; Maroto: “Nadie discute” que el “líder” del centro derecha es Pablo Casado; 27/05/2019 <https://www.noticiascyl.com/regional/elecciones2019-regional/2019/05/27/maroto-nadie-discute-que-el-lider-del-centro-derecha-es-pablo-casado/>

Martín Plaza, Ana; RTV; Los 100 días de Pedro Sánchez; 09/09/2018;
<http://www.rtve.es/las-claves/100-dias-gobierno-pedro-sanchez-2018-09-09/>

VOX; Manifiesto fundacional; <https://www.voxespana.es/espana/manifiesto-fundacional-vox>

VOX; Que es VOX; <https://www.voxespana.es/espana/que-es-vox>

Iñigo Sáenz de Ugarte; Diario.es; El grupo iraní que financió a Vox: una organización apoyada por líderes occidentales pese a su pasado terrorista; 14/01/2019;
https://www.eldiario.es/internacional/Vox-financiacion-Iran_0_857064958.html

Constanza Lambercucci; El País; La extrema derecha de Vox llena Vistalegre con más de 9.000 simpatizantes; 08/10/2018;
https://elpais.com/politica/2018/10/07/actualidad/1538918903_885191.html

EFE; La Vanguardia; El PP-A presidirá la Junta y Ciudadanos el Parlamento de Andalucía; 26/12/2018;
<https://www.lavanguardia.com/politica/20181226/453773899685/pp-ciudadanos-acuerdo-presidir-gobierno-andalucia.html>

Cañizares, María Jesús; ABC; La calculada ambigüedad de Rivera; 13/03/2015
<https://www.abc.es/espana/20150313/abci-ambigüedad-albert-rivera-ciudadanos-201503120923.html>

PSOE; Historia del PSOE; <https://www.psoe.es/conocenos/historia/>

Maya, Lorena; La Voz de Asturias; Los momentos que marcaron el Gobierno de Pedro Sánchez; 15/02/2019
<https://www.lavozdeasturias.es/noticia/actualidad/2019/02/15/momentos-gobierno-pedro-sanchez/00031550240925073329813.htm>

Europa Press; Casado defiende ante sus colegas en la UE el liderazgo del PP en el espacio de centro-derecha en España; <https://www.europapress.es/nacional/noticia-casado-defiende-colegas-ue-liderazgo-pp-espacio-centro-derecha-espana-20190321182108.html>

El independiente; La Policía cifra en 45.000 los asistentes a la manifestación de Colón; 10/02/2019; <https://www.elindependiente.com/politica/2019/02/10/la-policia-cifra-45-000-los-asistentes-la-manifestacion-colon/>

López Pavón, Teresa; El Mundo; Juanma Moreno Bonilla, investido presidente de Andalucía con los votos de PP, Ciudadanos y Vox; 16/01/2019
<https://www.elmundo.es/andalucia/2019/01/16/5c3f54a0fdddf6e438b4579.html>

El Periódico; Vox 'ficha' al jefe de campaña de Trump como asesor contra la "propaganda separatista"; 12/04/2018;
<https://www.elperiodico.com/es/politica/20180412/vox-ficha-steve-bannon-jefe-campana-trump-asesor-6752604>

Wikipedia; Proceso soberanista de Cataluña;
https://es.wikipedia.org/wiki/Proceso_soberanista_de_Catalu%C3%B1a_de_2012-2019

Marcos Pinheiro; Diario.es; Quién es quién en Vox: los nombres detrás del partido que aspira a colocar a la ultraderecha en las instituciones; 08/10/2018;
https://www.eldiario.es/politica/Vox-Abascal-acompana-representar-ultraderecha_0_822768554.html

Diario Información; 25/10/2018;
<https://www.diarioinformacion.com/nacional/2018/10/25/cronologia-proceso-soberanista-cataluna/2078339.html>

Gabriel Moris; LibertadDigital; 11-M; <https://www.libertaddigital.com/temas/11-m/>

Luis Ángel Sanz; El Mundo; Ciudadanos quiere absorber lo que queda de UPyD; 19/02/2019;
<https://www.elmundo.es/espana/2019/02/19/5c6b14bffc6c83a40d8b46ab.html>

Fernando Garea; El País; Zapatero convoca el 20-N para que "otro Gobierno dé certidumbre"; 29/07/2011;
https://elpais.com/politica/2011/07/29/actualidad/1311929850_613039.html

Anabel Díez; El País; UPyD y Ciutadans rechazan una posible alianza electoral; 20/11/2014;
https://elpais.com/politica/2014/11/20/actualidad/1416505337_084704.html

Wikipedia; 15-M; https://es.wikipedia.org/wiki/Protestas_en_Espa%C3%B1a_de_2011-2015

ANEXOS

Anexo I: Preguntas por barómetro

Preguntas Barómetro 3240

P.41 Sexo

Escala nominal 1 significa “hombre” y 2 “Mujer”

P.42 ¿Cuántos años cumplió Ud. en su último cumpleaños?

P.43 a ¿Cuáles son los estudios de más alto nivel oficial que Ud. ha cursado?

P.45 ¿Cómo se define Ud. en materia religiosa: católico, creyente de otra religión, no creyente o ateo?

Escala nominal, en la que 1 significa “Católico”; 2 “Creyente de otra religión”; 3 “No creyente”; 4 Ateo

P.47 ¿En cuál de las siguientes situaciones se encuentra Ud. actualmente?

Escala nominal, él 1 significa “Trabaja”; 2 “Jubilado o pensionista (ha trabajado)”; 3 “Pensionista (no ha trabajado)”; 4 “Parado (ha trabajado)”; 5 “Parado (Busca su primer trabajo)”; 6 “Estudiante”; 7 “Trabajador doméstico no remunerado”; 8 Otra situación.

P. 36 Cuando se habla de política se utilizan normalmente las expresiones izquierda y derecha. En esta tarjeta hay una serie de casillas que van de izquierda a derecha. ¿En qué casilla se colocaría Ud.?

Escala de intervalo de 1 a 10 siendo 1 la izquierda y el 10 la derecha.

P 37 (del 1 a la 6) Y, utilizando esa misma escala, por favor, dígame dónde colocaría Ud. a cada uno de los siguientes partidos o formaciones políticas

P1 Refiriéndonos a la situación económica general de España, ¿cómo la calificaría Ud.: muy buena, buena, regular, mala o muy mala?

Preguntas Barómetro 3242

P.22 Sexo

Escala nominal 1 significa “hombre” y 2 “Mujer”

P.23 ¿Cuántos años cumplió Ud. en su último cumpleaños?

P.24 a ¿Cuáles son los estudios de más alto nivel oficial que Ud. ha cursado?

P.26 ¿Cómo se define Ud. en materia religiosa: católico, creyente de otra religión, no creyente o ateo?

Escala nominal, en la que 1 significa “Católico practicante”; 2 “Católico no practicante”; 3 “Creyente de otra religión”; 4 “Agnóstico”; 5 Ateo

P.25 ¿En cuál de las siguientes situaciones se encuentra Ud. actualmente?

Escala nominal, él 1 significa “Trabaja”; 2 “Jubilado o pensionista (ha trabajado)”; 3 “Pensionista (no ha trabajado)”; 4 “Parado (ha trabajado)”; 5 “Parado (Busca su primer trabajo)”; 6 “Estudiante”; 7 “Trabajador doméstico no remunerado”; 8 Otra situación.

P. 19 Cuando se habla de política se utilizan normalmente las expresiones izquierda y derecha. En esta tarjeta hay una serie de casillas que van de izquierda a derecha. ¿En qué casilla se colocaría Ud.?

Escala de intervalo de 1 a 10 siendo 1 la izquierda y el 10 la derecha.

P 20 (del 1 a la 6) Y, utilizando esa misma escala, por favor, dígame dónde colocaría Ud. a cada uno de los siguientes partidos o formaciones políticas

P4 Refiriéndonos a la situación económica general de España, ¿cómo la calificaría Ud.: muy buena, buena, regular, mala o muy mala?

Anexo II: Ficha técnica

Ficha técnica Barómetro 3240

Ámbito: Nacional

Universo: Población española de ambos sexos de 18 años y más.

Tamaño de la muestra: Diseñada: 3.000 entrevistas.

Realizada: 2.964 entrevistas.

Error muestral: Para un nivel de confianza del 95,5% (dos sigmas), y $P = Q$, el error real es de $\pm 1,8\%$ para el conjunto de la muestra y en el supuesto de muestreo aleatorio simple.

Fecha de realización: Del 1 al 10 de febrero de 2019

Numero de preguntas: 61 preguntas

Tratamiento estadístico: Programa SPSS

Ficha técnica Barómetro 3242

Ámbito: Nacional

Universo: Población española de ambos sexos de 18 años y más.

Tamaño de la muestra: Diseñada: 16.460 entrevistas.

Realizada: 16.194 entrevistas.

Error muestral: Para un nivel de confianza del 95,5% (dos sigmas), y $P = Q$, el error real es de $\pm 0,79\%$ para el conjunto de la muestra y en el supuesto de muestreo aleatorio simple.

Fecha de realización: Del 1 al 18 de marzo de 2019

Numero de preguntas: 31 preguntas

Tratamiento estadístico: Programa SPSS

Anexo III: Tablas

Tabla 3. Presentación de la muestra

Variables	Barometro Febrero			Macrobarometro Marzo		
	Numero	Porcentaje	Media	Numero	Porcentaje	Media
Sexo						
Hombre	1432	48,31%	4,61	7895	48,75%	4,68
Mujer	1532	51,69%	4,52	8299	51,25%	4,73
Total	2964	100%	4,57	16194	100%	4,70
Edad						
De 18 a 25 Años	272	9,18%	4,40	1436	8,87%	4,51
De 26 a 35 Años	410	13,83%	4,27	2174	13,42%	4,53
De 36 a 45 Años	570	19,23%	4,49	3075	18,99%	4,62
De 46 a 55 Años	548	18,49%	4,46	3075	18,99%	4,61
De 56 a 65 Años	495	16,70%	4,54	2636	16,28%	4,55
Más de 65 Años	669	22,57%	5,03	3798	23,45%	5,14
Total	2964	100%	4,57	16194	100%	4,70
Nivel de estudios alcanzado						
Sin estudios	102	3,45%	4,42	427	2,64%	4,53
Menos de 5 años de escolarización	45	1,52%	5,50	598	3,70%	5,21
Educación primaria	490	16,57%	4,95	2791	17,28%	5,02
FP grado inicial	8	0,27%	4,00	181	1,12%	4,95
Educación secundaria	782	26,44%	4,69	3721	23,04%	4,82
FP de grado medio	202	6,83%	4,32	1218	7,54%	4,55
Bachillerato	412	13,93%	4,45	1935	11,98%	4,74
FP de grado superior	305	10,31%	4,56	1698	10,52%	4,40
Universitarios Medios	189	6,39%	4,67	1179	7,30%	4,63
Universitarios Superior	423	14,30%	4,15	2370	14,68%	4,43
Otros				30	0,19%	4,77
Total	2958	100%	4,57	16148	100%	4,70
Religiosidad						
Católico	2002	69,42%	5,06	11519	73,27%	5,14
Creyente de otra religión	87	3,02%	4,44	419	2,67%	4,65
No creyente	477	16,54%	3,65	1297	8,25%	3,71
Ateo/a	318	11,03%	3,37	2486	15,81%	3,40
Total	2884	100%	4,57	15721	100%	4,70
Situación Laboral						
Trabaja	1334	45,02%	4,45	7441	45,98%	4,58
Pensionista (ha trabajado)	721	24,33%	4,73	4005	24,75%	4,88
Pensionista (anteriormente no ha trabajado)	96	3,24%	5,25	523	3,23%	5,34
Parado/a y ha trabajado antes	476	16,06%	4,46	2237	13,82%	4,51
Parado/a y busca su primer empleo	17	0,57%	4,14	102	0,63%	4,78
Estudiante	126	4,25%	4,25	757	4,68%	4,47
Trabajo domestico no remunerado	187	6,31%	5,07	1028	6,35%	5,23
Otra situación	6	0,20%	5,00	90	0,56%	4,39
Total	2963	100%	4,57	16183	100%	4,70
Situación Económica del País						
Muy Buena	6	0,20%	6,5	21	0,13%	5,11
Buena	164	5,56%	4,67	782	4,89%	4,77
Regular	1277	43,33%	4,63	6001	37,49%	4,81
Mala	1058	35,90%	4,44	5572	34,81%	4,66
Muy Mala	442	15,00%	4,58	3631	22,68%	4,55
Total	2947	100%	4,57	16007	100%	4,70
Ideología Votantes						
Izquierda	330	13,60%	1,58	1768	12,92%	1,52
Centro-Izquierda	831	34,25%	3,45	4475	32,70%	3,49
Centro	868	35,78%	5,31	4918	35,93%	5,31
Centro-Derecha	318	13,11%	7,37	1951	14,25%	7,44
Derecha	79	3,26%	9,42	575	4,20%	9,43
Total	2426	100%	4,57	13687	100%	4,70

Fuente: elaboración propia

Tabla 4. Posicionamiento de Unidos Podemos

Variables	Febrero			Marzo			Total
	N	Media	DMA*	N	Media	DMA*	Variación ideológica
Sexo							
Hombre	1179	2,14	0,03	6478	2,2	0,02	0,06
Mujer	1103	2,09	-0,02	5767	2,18	0	0,09
Edad de la persona entrevistada (agrupada)							
Desde 18 a 25 Años	196	2,32	0,21	1036	2,28	0,1	-0,04
Desde 26 a 35 Años	333	2,11	0,00	1700	2,28	0,1	0,17
Desde 36 a 45 Años	470	2,19	0,08	2498	2,21	0,03	0,02
Desde 46 a 55 Años	445	2,17	0,06	2496	2,22	0,04	0,05
Desde 56 a 65 Años	399	2,05	-0,06	2090	2,21	0,03	0,16
Más de 65 Años	439	1,94	-0,17	2425	2,02	-0,16	0,08
Escala de autoubicación							
Izquierda	303	2,62	0,51	1585	2,62	0,44	0,00
Centro-Izquierda	744	2,31	0,20	3874	2,46	0,28	0,15
Centro	728	2,02	-0,09	3918	2,12	-0,06	0,10
Centro-Derecha	274	1,56	-0,55	1665	1,59	-0,59	0,03
Derecha	72	1,53	-0,58	494	1,55	-0,63	0,02
Nivel de estudios							
Sin estudios	50	1,66	-0,45	185	1,97	-0,21	0,31
Menos de 5 años de escolarización	16	1,63	-0,48	285	1,93	-0,25	0,30
Educación primaria	308	1,96	-0,15	1728	2	-0,18	0,04
FP grado inicial	3	1,50	-0,61	132	2,33	0,15	0,83
Educación secundaria	574	1,98	-0,13	2743	2,14	-0,04	0,16
FP de grado medio	167	2,40	0,29	928	2,31	0,13	-0,09
Bachillerato	345	2,17	0,06	1606	2,21	0,03	0,04
FP de grado superior	256	2,30	0,19	1401	2,33	0,15	0,03
Universitarios Medios	169	2,02	-0,09	1026	2,2	0,02	0,18
Universitarios Superior	391	2,26	0,15	2153	2,27	0,09	0,01
Otros				26	2,33	0,15	2,33
Religion							
Católico	1499	1,94	-0,17	8445	2,03	-0,15	0,09
Creyente de otra religión	55	2,18	0,07	254	2,26	0,08	0,08
No creyente	386	2,36	0,25	1136	2,55	0,37	0,19
Ateo/a	284	2,63	0,52	2080	2,57	0,39	-0,06
Situación laboral							
Trabaja	1119	2,19	0,08	6172	2,25	0,07	0,06
Pensionista (ha trabajado)	524	2,01	-0,10	2842	2,12	-0,06	0,11
Pensionista (anteriormente no ha trabajado)	41	1,82	-0,29	266	1,83	-0,35	0,01
Parado/a y ha trabajado antes	354	2,12	0,01	1623	2,2	0,02	0,08
Parado/a y busca su primer empleo	14	2,04	-0,07	68	2,29	0,11	0,25
Estudiante	95	2,34	0,23	581	2,26	0,08	-0,08
Trabajo doméstico no remunerado	131	1,80	-0,31	619	1,91	-0,27	0,11
Otra situación	4	1,38	-0,73	67	2,1	-0,08	0,72

Fuente: elaboración propia

*Desviación media absoluta

Tabla 5. Posicionamiento del PSOE

Variables	Febrero			Marzo			Total
	N	Media	DMA*	N	Media	DMA*	Variación ideológica
Sexo							
Hombre	1246	4,13	0,03	6916	4,1	0,02	-0,03
Mujer	1197	4,08	-0,02	6540	4,06	-0,02	-0,02
Edad de la persona entrevistada (agrupada)							
Desde 18 a 25 Años	207	4,10	0,00	1153	4,15	0,07	0,05
Desde 26 a 35 Años	349	4,18	0,08	1830	4,17	0,09	-0,01
Desde 36 a 45 Años	497	4,15	0,05	2670	4,16	0,08	0,01
Desde 46 a 55 Años	475	4,12	0,02	2661	4,12	0,04	0,00
Desde 56 a 65 Años	423	4,08	-0,02	2279	4,1	0,02	0,02
Más de 65 Años	492	4,00	-0,10	2863	3,88	-0,2	-0,12
Escala de autoubicación							
Izquierda	315	4,63	0,53	1700	4,6	0,52	-0,03
Centro-Izquierda	796	4,31	0,21	4225	4,29	0,21	-0,02
Centro	783	4,00	-0,10	4356	4,04	-0,04	0,04
Centro-Derecha	291	3,55	-0,55	1800	3,51	-0,57	-0,04
Derecha	69	3,29	-0,81	527	3,14	-0,94	-0,15
Nivel de estudios							
Sin estudios	66	3,47	-0,63	256	3,79	-0,29	0,32
Menos de 5 años de escolarización	22	3,41	-0,69	368	3,7	-0,38	0,29
Educación primaria	351	3,87	-0,23	2048	3,88	-0,2	0,01
FP grado inicial	3	4,00	-0,10	145	4,24	0,16	0,24
Educación secundaria	620	3,88	-0,22	3002	3,98	-0,1	0,10
FP de grado medio	174	4,35	0,25	1026	4,16	0,08	-0,19
Bachillerato	362	4,17	0,07	1720	4,12	0,04	-0,05
FP de grado superior	267	4,33	0,23	1513	4,23	0,15	-0,10
Universitarios Medios	174	4,23	0,13	1086	4,19	0,11	-0,04
Universitarios Superior	400	4,44	0,34	2225	4,27	0,19	-0,17
Otros			-4,10	29	4,41	0,33	4,41
Religion							
Católico	1618	3,88	-0,22	9375	3,87	-0,21	-0,01
Creyente de otra religión	61	4,10	0,00	288	4,11	0,03	0,01
No creyente	410	4,48	0,38	1202	4,56	0,48	0,08
Ateo/a	295	4,78	0,68	2214	4,66	0,58	-0,12
Situación laboral							
Trabaja	1168	4,20	0,10	6573	4,17	0,09	-0,03
Pensionista (ha trabajado)	577	4,04	-0,06	3269	3,98	-0,1	-0,06
Pensionista (anteriormente no ha trabajado)	51	4,02	-0,08	330	3,73	-0,35	-0,29
Parado/a y ha trabajado antes	384	4,02	-0,08	1774	4,09	0,01	0,07
Parado/a y busca su primer empleo	14	4,07	-0,03	80	3,99	-0,09	-0,08
Estudiante	100	4,11	0,01	641	4,14	0,06	0,03
Trabajo doméstico no remunerado	146	3,78	-0,32	711	3,85	-0,23	0,07
Otra situación	3	4,33	0,23	71	4,14	0,06	-0,19

Fuente: elaboración propia

*Desviación media absoluta

Tabla 6. Posicionamiento del C's

Variables	Febrero			Marzo			Total
	N	Media	DMA*	N	Media	DMA*	Variación ideológica
Sexo							
Hombre	1194	6,90	0,00	6679	6,84	-0,01	-0,06
Mujer	1146	6,89	-0,01	6132	6,86	0,01	-0,03
Edad de la persona entrevistada (agrupada)							
Desde 18 a 25 Años	202	6,93	0,03	1108	6,76	-0,09	-0,17
Desde 26 a 35 Años	337	6,87	-0,03	1770	6,94	0,09	0,07
Desde 36 a 45 Años	483	6,93	0,03	2593	6,87	0,02	-0,06
Desde 46 a 55 Años	455	6,98	0,08	2606	6,86	0,01	-0,12
Desde 56 a 65 Años	410	6,84	-0,06	2181	6,88	0,03	0,04
Más de 65 Años	453	6,82	-0,08	2553	6,78	-0,07	-0,04
Escala de autoubicación							
Izquierda	312	8,32	1,42	1650	8,25	1,4	-0,07
Centro-Izquierda	762	7,27	0,37	4034	7,27	0,42	0,00
Centro	758	6,31	-0,59	4141	6,29	-0,56	-0,02
Centro-Derecha	278	6,24	-0,66	1730	6,2	-0,65	-0,04
Derecha	71	6,49	-0,41	509	6,1	-0,75	-0,39
Nivel de estudios							
Sin estudios	45	6,93	0,03	198	6,79	-0,06	-0,14
Menos de 5 años de escolarización	17	6,35	-0,55	298	6,6	-0,25	0,25
Educación primaria	322	6,80	-0,10	1829	6,76	-0,09	-0,04
FP grado inicial	3	6,33	-0,57	139	6,83	-0,02	0,50
Educación secundaria	589	6,71	-0,19	2857	6,64	-0,21	-0,07
FP de grado medio	173	7,18	0,28	988	6,95	0,1	-0,23
Bachillerato	352	6,76	-0,14	1662	6,88	0,03	0,12
FP de grado superior	269	7,09	0,19	1488	6,99	0,14	-0,10
Universitarios Medios	172	6,76	-0,14	1069	6,88	0,03	0,12
Universitarios Superior	394	7,20	0,30	2216	7,06	0,21	-0,14
Otros			-6,90	29	7	0,15	7,00
Religion							
Católico	1529	6,56	-0,34	8812	6,56	-0,29	0,00
Creyente de otra religión	53	7,26	0,36	266	6,64	-0,21	-0,62
No creyente	405	7,46	0,56	1191	7,46	0,61	0,00
Ateo/a	293	7,61	0,71	2178	7,64	0,79	0,03
Situación laboral							
Trabaja	1146	6,97	0,07	6437	6,94	0,09	-0,03
Pensionista (ha trabajado)	538	6,90	0,00	2994	6,84	-0,01	-0,06
Pensionista (anteriormente no ha trabajado)	47	6,57	-0,33	278	6,62	-0,23	0,05
Parado/a y ha trabajado antes	352	6,84	-0,06	1687	6,73	-0,12	-0,11
Parado/a y busca su primer empleo	13	7,38	0,48	72	6,75	-0,1	-0,63
Estudiante	99	6,81	-0,09	622	6,77	-0,08	-0,04
Trabajo domestico no remunerado	141	6,60	-0,30	645	6,51	-0,34	-0,09
Otra situación	4	6,25	-0,65	68	6,96	0,11	0,71

Fuente: elaboración propia

*Desviación media absoluta

Tabla 7. Posicionamiento del PP

Variables	Febrero			Marzo			Total
	N	Media	DMA*	N	Media	DMA*	Variación ideológica
Sexo							
Hombre	1248	8,02	-0,02	6942	8,05	-0,02	0,03
Mujer	1208	8,06	0,02	6605	8,1	0,03	0,04
Edad de la persona entrevistada (agrupada)							
Desde 18 a 25 Años	207	8,13	0,09	1167	7,95	-0,12	-0,18
Desde 26 a 35 Años	351	8,03	-0,01	1849	8,1	0,03	0,07
Desde 36 a 45 Años	502	8,03	-0,01	2679	8,07	0	0,04
Desde 46 a 55 Años	474	8,03	-0,01	2678	8,07	0	0,04
Desde 56 a 65 Años	425	8,09	0,05	2278	8,12	0,05	0,03
Más de 65 Años	497	7,99	-0,05	2896	8,07	0	0,08
Escala de autoubicación							
Izquierda	316	9,19	1,15	1701	9,13	1,06	-0,06
Centro-Izquierda	797	8,36	0,32	4223	8,4	0,33	0,04
Centro	785	7,47	-0,57	4383	7,57	-0,5	0,10
Centro-Derecha	292	7,54	-0,50	1823	7,58	-0,49	0,04
Derecha	74	8,26	0,22	540	8,32	0,25	0,06
Nivel de estudios							
Sin estudios	62	8,19	0,15	256	8,17	0,1	-0,02
Menos de 5 años de escolarización	23	7,78	-0,26	381	7,97	-0,1	0,19
Educación primaria	357	8,11	0,07	2062	8,05	-0,02	-0,06
FP grado inicial	3	8,00	-0,04	144	8,14	0,07	0,14
Educación secundaria	628	7,85	-0,19	3018	7,96	-0,11	0,11
FP de grado medio	175	8,14	0,10	1035	8,14	0,07	0,00
Bachillerato	360	8,01	-0,03	1726	7,97	-0,1	-0,04
FP de grado superior	270	8,16	0,12	1526	8,21	0,14	0,05
Universitarios Medios	174	7,97	-0,07	1092	8,07	0	0,10
Universitarios Superior	400	8,21	0,17	2238	8,19	0,12	-0,02
Otros				29	7,97	-0,1	7,97
Religion							
Católico	1624	7,79	-0,25	9441	7,9	-0,17	0,11
Creyente de otra religion	60	8,35	0,31	289	7,84	-0,23	-0,51
No creyente	415	8,49	0,45	1205	8,45	0,38	-0,04
Ateo/a	297	8,58	0,54	2228	8,57	0,5	-0,01
Situación laboral							
Trabaja	1178	8,06	0,02	6608	8,12	0,05	0,06
Pensionista (ha trabajado)	576	8,03	-0,01	3281	8,09	0,02	0,06
Pensionista (anteriormente no ha trabajado)	54	7,94	-0,10	336	8,01	-0,06	0,07
Parado/a y ha trabajado antes	382	8,06	0,02	1791	8,02	-0,05	-0,04
Parado/a y busca su primer empleo	14	8,21	0,17	78	8,18	0,11	-0,03
Estudiante	99	8,09	0,05	646	7,82	-0,25	-0,27
Trabajo domestico no remunerado	149	7,97	-0,07	729	7,95	-0,12	-0,02
Otra situación	4	6,75	-1,29	70	8,07	0	1,32

Fuente: elaboración propia

*Desviación media absoluta

Tabla 8. Posicionamiento de VOX

Variables	febrero			Marzo			Total
	N	Media	DMA*	N	Media	DMA*	Variación ideológica
Sexo							
Hombre	1182	9,20	-0,03	6501	9,31	0	0,11
Mujer	1090	9,26	0,03	5813	9,31	0	0,05
Edad de la persona entrevistada (agrupada)							
Desde 18 a 25 Años	194	9,23	0,00	1086	9,29	-0,02	0,06
Desde 26 a 35 Años	334	9,22	-0,01	1731	9,35	0,04	0,13
Desde 36 a 45 Años	479	9,30	0,07	2515	9,3	-0,01	0,00
Desde 46 a 55 Años	443	9,29	0,06	2520	9,35	0,04	0,06
Desde 56 a 65 Años	402	9,26	0,03	2121	9,31	0	0,05
Más de 65 Años	420	9,02	-0,21	2341	9,24	-0,07	0,22
Escala de autoubicación							
Izquierda	303	9,83	0,60	1634	9,8	0,49	-0,03
Centro-Izquierda	759	9,55	0,32	3975	9,63	0,32	0,08
Centro	718	8,93	-0,30	3940	9,03	-0,28	0,10
Centro-Derecha	266	8,61	-0,62	1588	8,9	-0,41	0,29
Derecha	65	8,75	-0,48	480	8,85	-0,46	0,10
Nivel de estudios							
Sin estudios	44	9,27	0,04	177	9,44	0,13	0,17
Menos de 5 años de escolarización	15	9,87	0,64	264	9,33	0,02	-0,54
Educación primaria	297	9,20	-0,03	1667	9,27	-0,04	0,07
FP grado inicial	3	10,00	0,77	132	9,09	-0,22	-0,91
Educación secundaria	571	9,17	-0,06	2755	9,16	-0,15	-0,01
FP de grado medio	171	9,28	0,05	946	9,28	-0,03	0,00
Bachillerato	345	9,28	0,05	1638	9,3	-0,01	0,02
FP de grado superior	260	9,10	-0,13	1441	9,39	0,08	0,29
Universitarios Medios	170	9,24	0,01	1052	9,45	0,14	0,21
Universitarios Superior	393	9,30	0,07	2180	9,42	0,11	0,12
Otros			-9,23	26	9,42	0,11	9,42
Religion							
Católico	1466	9,02	-0,21	8403	9,17	-0,14	0,15
Creyente de otra religión	55	9,20	-0,03	244	9,25	-0,06	0,05
No creyente	400	9,63	0,40	1174	9,61	0,3	-0,02
Ateo/a	292	9,61	0,38	2145	9,63	0,32	0,02
Situación laboral							
Trabaja	1124	9,33	0,10	6280	9,34	0,03	0,01
Pensionista (ha trabajado)	523	9,06	-0,17	2797	9,28	-0,03	0,22
Pensionista (anteriormente no ha trabajado)	36	8,89	-0,34	251	9,25	-0,06	0,36
Parado/a y ha trabajado antes	351	9,27	0,04	1624	9,31	0	0,04
Parado/a y busca su primer empleo	11	9,18	-0,05	70	9,26	-0,05	0,08
Estudiante	97	9,06	-0,17	616	9,25	-0,06	0,19
Trabajo doméstico no remunerado	127	9,13	-0,10	604	9,19	-0,12	0,06
Otra situación	3	9,33	0,10	66	9,39	0,08	0,06

Fuente: elaboración propia

*Desviación media absoluta